แผนพัฒนาท้องถิ่น

พ.ศ. ๒๕๖๑ - ๒๕๖๕



เทศบาลนครขอนแก่น

WWW.KKMUNI.GO.TH

SMART CITY



ประกาศเทศบาลนครขอนแก่น
เรื่อง การใช้แผนพัฒนาท้องถิ่น (พ.ศ.๒๕๖๑-๒๕๖๕) เทศบาลนครขอนแก่น

ด้วยจังหวัดขอนแก่น ได้มีหนังสือด่วนที่สุด ที่ ขก ๐๐๒๓.๓/ว ๑๓๘๙๒ ลงวันที่ ๓๐ พฤษภาคม ๒๕๖๒ เรื่อง ซักซ้อมแนวทางการทบทวนแผนพัฒนาท้องถิ่น (พ.ศ.๒๕๖๑-๒๕๖๕) ขององค์กรปกครองส่วนท้องถิ่น เพื่อให้แผนพัฒนาท้องถิ่นขององค์กรปกครองส่วนท้องถิ่นในปัจจุบัน ซึ่งเป็นแผนพัฒนาท้องถิ่นที่มีระยะเวลาสี่ปี (พ.ศ.๒๕๖๑-๒๕๖๔) มีความสอดคล้องและเชื่อมโยงกับแผนพัฒนาจังหวัด แผนพัฒนากลุ่มจังหวัด รวมทั้งแผนปฏิบัติราชการประจำปีจังหวัด แผนปฏิบัติราชการประจำปีกลุ่มจังหวัด ตลอดจนสามารถบูรณาการแผนงาน/โครงการ/กิจกรรมและงบประมาณในพื้นที่ได้อย่างมีประสิทธิภาพ อันจะก่อให้เกิดประโยชน์สูงสุดให้กับประชาชน จึงอาศัยอำนาจตามระเบียบกระทรวงมหาดไทยว่าด้วยการจัดทำแผนพัฒนาขององค์กรปกครองส่วนท้องถิ่น พ.ศ. ๒๕๔๘ และที่แก้ไขเพิ่มเติม ประกอบกับหนังสือกระทรวงมหาดไทย ด่วนที่สุด ที่ มท ๐๘๑๐.๓/ว ๒๙๓๑ ลงวันที่ ๑๔ พฤษภาคม ๒๕๖๒ และหนังสือจังหวัดขอนแก่น ด่วนที่สุด ที่ ขก ๐๐๒๓.๓/ว ๑๓๘๙๒ ลงวันที่ ๓๐ พฤษภาคม ๒๕๖๒ โดยสรุปแนวทางได้ว่า คณะกรรมการพัฒนาท้องถิ่นจัดประชาคมท้องถิ่น ส่วนราชการและรัฐวิสาหกิจที่เกี่ยวข้อง เพื่อแจ้งแนวทางการพัฒนาท้องถิ่น รับทราบปัญหา ความต้องการ ประเด็นการพัฒนาและประเด็นที่เกี่ยวข้อง และแนวทางปฏิบัติที่เหมาะสมกับสภาพพื้นที่เพื่อนำมากำหนดแนวทางการจัดทำแผนพัฒนาท้องถิ่น โดยคณะกรรมการสนับสนุนการจัดทำแผนพัฒนาท้องถิ่น รวบรวมแนวทางและข้อมูลนำมาวิเคราะห์เพื่อจัดทำร่างแผนพัฒนาท้องถิ่นแล้วเสนอคณะกรรมการพัฒนาท้องถิ่นเพื่อพิจารณาร่างแผนพัฒนาท้องถิ่น และเสนอผู้บริหารท้องถิ่นพิจารณาอนุมัติและประกาศใช้แผนพัฒนาท้องถิ่น พ.ศ.๒๕๖๑-๒๕๖๕

บัดนี้ นายกเทศมนตรีนครขอนแก่น ได้อนุมัติร่างแผนพัฒนาท้องถิ่น (พ.ศ.๒๕๖๑-๒๕๖๕) เรียบร้อยแล้ว อาศัยอำนาจตามระเบียบและหนังสือสั่งการดังกล่าวข้างต้น จึงประกาศใช้แผนพัฒนาท้องถิ่น (พ.ศ.๒๕๖๑-๒๕๖๕) เทศบาลนครขอนแก่น ให้ทราบโดยทั่วกัน

ประกาศ ณ วันที่ ๑๔ เดือน มิถุนายน พ.ศ. ๒๕๖๒

(นายธีระศักดิ์ ทีฆายุพันธุ์)
นายกเทศมนตรีนครขอนแก่น

คำนำ

ด้วยหนังสือสั่งการ กระทรวงมหาดไทย ด่วนที่สุด ที่ มท ๐๘๑๐.๓/ว ๒๙๓๑ ลงวันที่ ๑๔ พฤษภาคม ๒๕๖๒ และหนังสือจังหวัดขอนแก่น ด่วนที่สุด ที่ ขก ๐๐๒๓.๓/ว ๑๓๘๙๒ ลงวันที่ ๓๐ พฤษภาคม ๒๕๖๒ เรื่อง ซักซ้อมแนวทางการทบทวนแผนพัฒนาท้องถิ่น (พ.ศ.๒๕๖๑-๒๕๖๕) ขององค์กรปกครองส่วนท้องถิ่น โดยสรุปแนวทางได้ว่า คณะกรรมการพัฒนาท้องถิ่นจัดประชาคมท้องถิ่น ส่วนราชการและรัฐวิสาหกิจที่เกี่ยวข้อง เพื่อแจ้งแนวทางการพัฒนาท้องถิ่น รับทราบปัญหา ความต้องการ ประเด็นการพัฒนาและประเด็นที่เกี่ยวข้อง และแนวทางปฏิบัติที่เหมาะสมกับสภาพพื้นที่เพื่อนำมากำหนดแนวทางการจัดทำแผนพัฒนาท้องถิ่น โดยคณะกรรมการสนับสนุนการจัดทำแผนพัฒนาท้องถิ่น รวบรวมแนวทางและข้อมูลนำมาวิเคราะห์เพื่อจัดทำร่างแผนพัฒนาท้องถิ่นแล้วเสนอคณะกรรมการพัฒนาท้องถิ่นเพื่อพิจารณาร่างแผนพัฒนาท้องถิ่น และเสนอผู้บริหารท้องถิ่นพิจารณาอนุมัติและประกาศใช้แผนพัฒนาท้องถิ่น พ.ศ. ๒๕๖๑-๒๕๖๕

ดังนั้น เทศบาลนครขอนแก่น จึงได้ทบทวนและจัดทำแผนพัฒนาท้องถิ่น (พ.ศ.2561-2565) ซึ่งเป็นแผนพัฒนาของเทศบาลนครขอนแก่น ภายใต้วิสัยทัศน์ “พัฒนาเมืองสู่สากล สร้างสังคมแห่งความสุข” โดยได้กำหนดโครงการพัฒนาให้มีความสอดคล้องกับยุทธศาสตร์ชาติ 20 ปี แผนแม่บทแผนพัฒนาสังคมและเศรษฐกิจแห่งชาติ นโยบายรัฐบาล แผนพัฒนากลุ่มจังหวัด แผนพัฒนาจังหวัดขอนแก่น แผนพัฒนาองค์การบริหารส่วนจังหวัด นโยบายผู้บริหารเทศบาลนครขอนแก่น และยุทธศาสตร์การพัฒนาเทศบาลนครขอนแก่น อันมีวัตถุประสงค์เพื่อแก้ไขปัญหาและความต้องการของประชาชน ใช้งบประมาณได้อย่างคุ้มค่า เกิดประโยชน์สูงสุดแก่ประชาชน ทางราชการและเป็นไปตามสภาวการณ์ปัจจุบัน โดยถือปฏิบัติตามระเบียบกระทรวงมหาดไทยว่าด้วยการจัดทำแผนพัฒนาขององค์กรปกครองส่วนท้องถิ่น พ.ศ. 2548 และที่แก้ไขเพิ่มเติม ประกอบกับหนังสือกระทรวงมหาดไทย ด่วนที่สุด ที่ มท 0810.3/ว 2931 ลงวันที่ 14 พฤษภาคม 2562 และหนังสือจังหวัดขอนแก่น ด่วนที่สุด ที่ ขก 0023.3/ว 13892 ลงวันที่ 30 พฤษภาคม 2562

เทศบาลนครขอนแก่น หวังเป็นอย่างยิ่งว่า แผนพัฒนาท้องถิ่น (พ.ศ.2561-2565) เทศบาลนครขอนแก่น จะเกิดประโยชน์สูงสุดต่อประชาชนและทางราชการต่อไป

เทศบาลนครขอนแก่น

สารบัญ

หน้า

ส่วนที่ 1 สภาพทั่วไปและข้อมูลพื้นฐาน 1

1 ด้านกายภาพ 2

2 ด้านการเมือง/การปกครอง 15

3 ประชากร 17

4 สภาพทางสังคม 22

5 ระบบบริการพื้นฐาน 41

6 ระบบเศรษฐกิจ 48

7 ศาสนา ประเพณี วัฒนธรรม 55

ส่วนที่ 2 ยุทธศาสตร์องค์กรปกครองส่วนท้องถิ่น 57

1 ความสัมพันธ์ระหว่างแผนพัฒนาระดับมหภาค 58

2 ยุทธศาสตร์ขององค์กรปกครองส่วนท้องถิ่น 68

3 การวิเคราะห์เพื่อพัฒนาท้องถิ่น 77

ส่วนที่ 3 การนำแผนพัฒนาท้องถิ่นสี่ปีไปสู่การปฏิบัติ 98

1 ยุทธศาสตร์การพัฒนาและแผนงาน 99

2 บัญชีโครงการพัฒนาท้องถิ่น

2.1 บัญชีสรุปโครงการพัฒนาท้องถิ่น แบบ ผ.01 (ผ.02) 101

รายละเอียดโครงการพัฒนาท้องถิ่น 106

ยุทธศาสตร์ที่ 1 พัฒนานครขอนแก่นเป็นนครแห่งการประชุมสัมมนาและเป็นศูนย์กลางพาณิชยกรรมของภูมิภาค 108

ยุทธศาสตร์ที่ 2 ส่งเสริมพัฒนาศิลปวัฒนธรรมร่วมสมัยให้มีคุณค่าเพื่อนำมาขับเคลื่อนยุทธศาสตร์เมือง 113

ยุทธศาสตร์ที่ 3 ส่งเสริมผู้ประกอบการเพื่อเพิ่มมูลค่าวิสาหกิจชุมชน 165

ยุทธศาสตร์ที่ 4 พัฒนาระบบ Logistic ระบบขนส่งมวลชนและโครงสร้างพื้นฐานให้เป็นนครแห่งการลงทุนและนครแห่งการอยู่อาศัย 170

ยุทธศาสตร์ที่ 5 พัฒนาและรักษาคุณภาพสิ่งแวดล้อมให้อยู่ในระดับสากล 493

ยุทธศาสตร์ที่ 6 สร้างสังคมที่เอื้ออาทรและพัฒนาคุณภาพชีวิตของประชาชน (Healthy City) 534

ยุทธศาสตร์ที่ 7 สร้างสังคมแห่งการเรียนรู้เพื่อรองรับ AEC และให้พร้อมต่อการเปลี่ยนแปลงสู่สากล 610

ยุทธศาสตร์ที่ 8 สร้างความเข้มแข็งภาคประชาชนและส่งเสริมการมีส่วนร่วมในการจัดการเมืองในทุกมิติของการพัฒนา 702

ยุทธศาสตร์ที่ 9 พัฒนานวัตกรรมการให้บริการและการบริหารบ้านเมือง 720

ยุทธศาสตร์ที่ 10 พัฒนาโครงสร้างและศักยภาพองค์กรให้เป็นองค์กรที่มีสมรรถนะสูง 726

2.2 บัญชีสรุปโครงการพัฒนาท้องถิ่น แบบ ผ.01 (ผ.02/1) สำหรับโครงการที่เกินศักยภาพของ อปท. 956

2.2.1 รายละเอียดโครงการพัฒนาท้องถิ่น 957

ยุทธศาสตร์ที่ 4 พัฒนาระบบ Logistic ระบบขนส่งมวลชนและโครงสร้างพื้นฐานให้เป็นนครแห่งการลงทุนและนครแห่งการอยู่อาศัย 960

ยุทธศาสตร์ที่ 10 พัฒนาโครงสร้างและศักยภาพองค์กรให้เป็นองค์กรที่มีสมรรถนะสูง 963

สารบัญ (ต่อ)

หน้า

2.3 บัญชีสรุปครุภัณฑ์ 969

บัญชีครุภัณฑ์ (ผ.03) 974

- แผนงานบริหารงานทั่วไป 975
- แผนงานการรักษาความสงบภายใน 1017
- แผนงานการศึกษา 1034
- แผนงานสาธารณสุข 1080
- แผนงานสังคมสงเคราะห์ 1101
- แผนงานเคหะและชุมชน 1104
- แผนงานสร้างความเข้มแข็งของชุมชน 1123
- แผนงานอุตสาหกรรมและการโยธา 1130
- แผนงานการพาณิชย์ 1138
- แผนงานงบกลาง 1172

ส่วนที่ 4 การติดตามและประเมินผล

4.1 การติดตามและประเมินผลยุทธศาสตร์ 1159

4.2 การติดตามและประเมินผลโครงการ 1160

4.3 สรุปผลการพัฒนาท้องถิ่น 1162

4.4 ข้อเสนอแนะในการจัดทำแผนพัฒนาท้องถิ่นในอนาคต 1168

ส่วนที่ 1

สภาพทั่วไปและข้อมูลพื้นฐาน

แผนพัฒนาท้องถิ่น

(พ.ศ. 2561 - 2565)

ของเทศบาลนครขอนแก่น อำเภอเมือง จังหวัดขอนแก่น

ส่วนที่ 1 สภาพทั่วไปและข้อมูลพื้นฐาน

1. ด้านกายภาพ

1.1 ที่ตั้งของชุมชน

เทศบาลนครขอนแก่น ตั้งอยู่ใน อำเภอเมือง จังหวัดขอนแก่น มีพื้นที่รวม 46 ตารางกิโลเมตร แบ่งชุมชนเป็น 4 เขต ตามเขตเลือกตั้ง จำนวน 95 ชุมชน โดยแบ่งประเภทของชุมชนได้ ดังนี้

(1) ชุมชนแออัดหรือชุมชนสลัม หมายถึง ชุมชนที่มีความแออัด มีผู้อยู่อาศัยอย่างหนาแน่นจนก่อให้เกิดมลภาวะแวดล้อมไม่ถูกสุขลักษณะ มีการสร้างบ้านเรือนแบบเรียบง่าย ไม่เป็นระเบียบ สภาพบ้านเรือนทรุดโทรม ขาดความมั่นคงในด้านที่อยู่อาศัย มีปัญหาในการถือครองที่ดิน ไม่มีที่ดินเป็นของตนเอง มีการอพยพโยกย้ายอยู่เสมอ มีปัญหาสภาพแวดล้อม ปัญหาทางสังคม และปัญหาทางเศรษฐกิจ

(2) ชุมชนเมือง หมายถึง ชุมชนที่เกิดจากการรวมตัวกันเข้าไปอยู่อาศัยเพื่อธุรกิจการค้าขาย เป็นสังคมใหม่ มีวัฒนธรรมที่หลากหลาย มีการพบปะแลกเปลี่ยนกัน หรือคบหาสมาคมเพื่อผลประโยชน์ในเชิงธุรกิจมีสภาพความเป็นอยู่ที่มั่นคงมีรายได้แน่นอน มีระบบสาธารณูปโภค สาธารณูปการอย่างทั่วถึงมีสภาพทางกายภาพและสิ่งแวดล้อมที่ดี

(3) ชุมชนกึ่งเมือง หมายถึง ชุมชนเมืองดั้งเดิมมีลักษณะการอยู่อาศัยแบบเครือญาติ ยึดถือวัฒนธรรมประเพณีขนบธรรมเนียมปฏิบัติสืบต่อๆ กันมา ประกอบอาชีพ ตามแนวทางของบรรพบุรุษ เช่น อาชีพทางภาคเกษตรเป็นส่วนใหญ่ บวกกับความเจริญของเมืองในระยะต่อมา มีผู้คนจากภายนอกอพยพเข้าไปอยู่อาศัยมากขึ้น เป็นชุมชนที่มีขนาดใหญ่ จึงมีอาชีพที่หลากหลายผสมผสานระหว่าง การเกษตร การค้าขาย และอาชีพอื่นๆ ตามความเหมาะสม มีการปลูกสร้างบ้านเรือนอย่างมั่นคง แข็งแรงถาวรมีที่ดินเป็นของตนเองมีระบบสาธารณูปโภค สาธารณูปการ และมีสภาพแวดล้อมทางกายภาพที่ดี

(4) ชุมชนหมู่บ้านจัดสรร หมายถึง ชุมชนที่ประชากรเข้าไปอยู่อาศัยในพื้นที่มีลักษณะอาคารบ้านเรือนที่ถูกจัดสร้างขึ้นอย่างเป็นระเบียบ มีระบบสาธารณูปโภค และสาธารณูปการที่ครบถ้วนมีสภาพแวดล้อมทางกายภาพที่ดี มีความมั่นคงทางเศรษฐกิจ มีรายได้ที่แน่นอน

(5) หมู่บ้านหน่วยราชการ หมายถึง เป็นบ้านของข้าราชการและข้าราชการเกษียณอายุราชการ มีการจัดสรรเป็นหมู่บ้าน มีความมั่นคงสวยงาม มีที่ดินเป็นของตนเอง

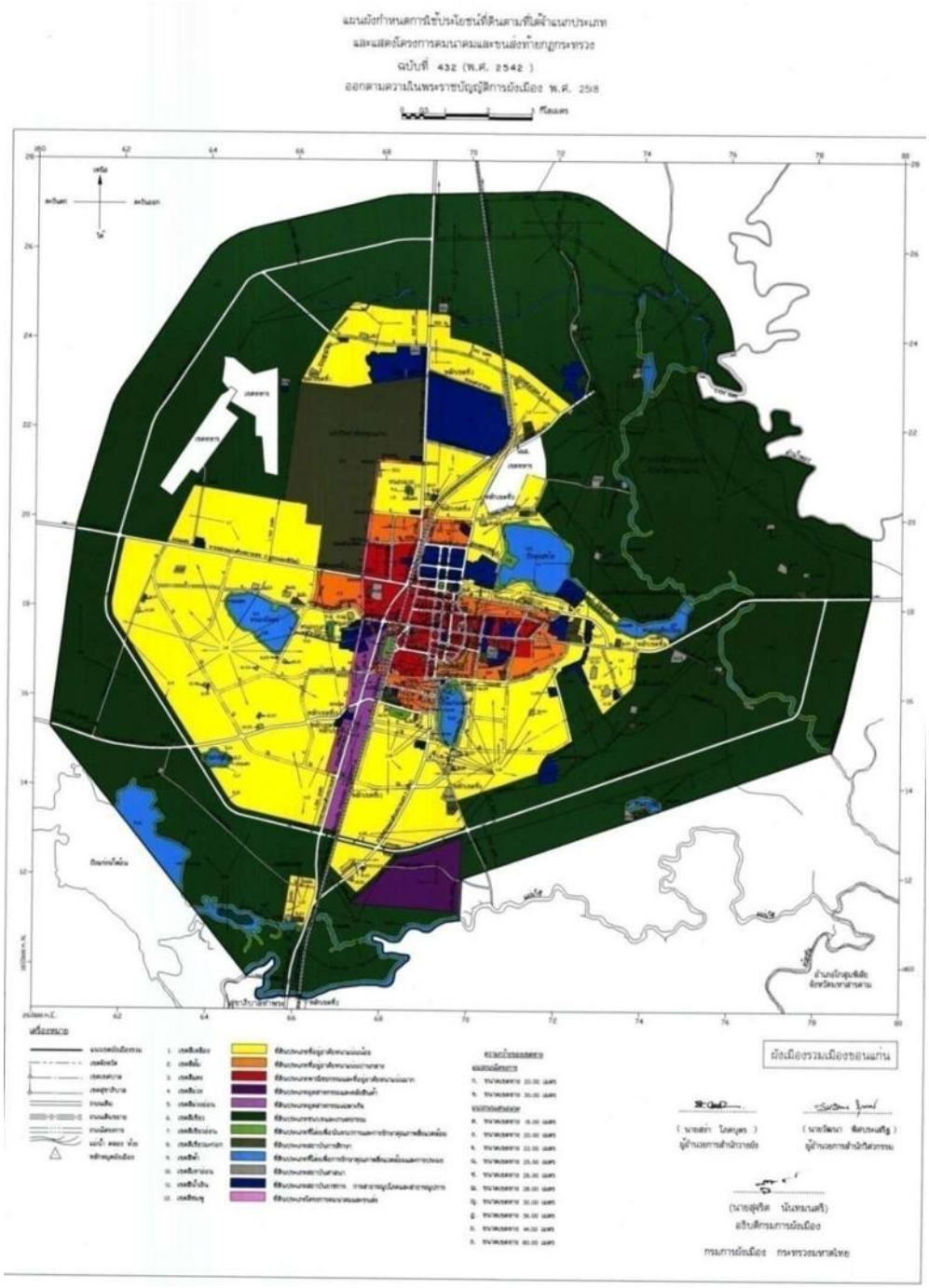

1.2 ลักษณะภูมิประเทศ

เทศบาลนครขอนแก่น ตั้งอยู่ในพื้นที่ อำเภอเมือง จังหวัดขอนแก่น มีพื้นที่รวมทั้งสิ้น 46 ตารางกิโลเมตร หรือประมาณ 28,750 ไร่ อยู่ในระดับความสูงประมาณ 155–160 เมตรจากระดับน้ำทะเล ลักษณะทั่วไปเป็นที่ราบและลาดชันขึ้นไปทางทิศเหนือ ซึ่งเป็นที่ตั้งของบริเวณมหาวิทยาลัยขอนแก่น ซึ่งความลาดชันของพื้นที่ในเขตเทศบาลนครขอนแก่น พื้นที่ส่วนใหญ่มีความลาดชันที่ 0-5 % เป็นพื้นที่ประมาณ 28,386.83 ไร่ คิดเป็น 98.74% ของพื้นที่ ความลาดชันที่ 5-10% เป็นพื้นที่ 315.65 ไร่ คิดเป็น 1.098 % ของพื้นที่ และความลาดชันที่ 10-15 % เป็นพื้นที่ 44.10 ไร่ คิดเป็น 0.153 % ของพื้นที่

1.3 ลักษณะภูมิอากาศ

สภาพภูมิอากาศของจังหวัดขอนแก่น โดยทั่วไปมีสภาพภูมิอากาศเป็นแบบทุ่งหญ้าในเขตร้อน คือ มีฝนตกสลับกับแห้งแล้งได้รับอิทธิพลจากลุ่มมรสุมตะวันตกเฉียงใต้และตะวันออกเฉียงเหนือ สถิติข้อมูลอุณหภูมิของจังหวัดขอนแก่น เปรียบเทียบย้อนหลัง 10 ปี (พ.ศ.2550 - 2559) พบว่า มีอุณหภูมิเฉลี่ยสูงสุดวัดได้ 35.20 องศา ในปี 2555 อุณหภูมิเฉลี่ยต่ำสุด วัดได้ 18.35 องศา ในปี 2559 และอุณหภูมิสูงสุดวัดได้ 42.00 องศา ในปี 2553 อุณหภูมิต่ำสุดวัดได้ 9.50 องศา ในปี 2559

สถิติข้อมูลอุณหภูมิของจังหวัดขอนแก่น

พ.ศ.	อุณหภูมิเฉลี่ยสูงสุด	อุณหภูมิเฉลี่ยต่ำสุด	อุณหภูมิสูงสุด	อุณหภูมิต่ำสุด
2550	32.80	22.72	41.10	12.60
2551	31.88	22.07	38.50	11.90
2552	33.00	22.58	39.60	10.20
2553	33.73	23.13	42.00	14.00
2554	31.63	22.34	39.30	11.60
2555	35.80	22.52	39.00	15.00
2556	32.80	22.59	41.80	11.60
2557	33.12	22.72	40.50	11.20
2558	33.25	22.98	41.00	11.60
2559	31.20	18.35	37.60	9.50

1.4 ลักษณะของดิน

ลักษณะของดิน ตามแผนที่และสารสนเทศดิน กองสำรวจดินและวิจัยทรัพยากรดิน กรมพัฒนาที่ดิน ตำบลในเมือง อำเภอเมือง จังหวัดขอนแก่น ประกอบด้วย กลุ่มชุดดิน ดังนี้ 4 20 36gm 37gm และ 40 ตามที่ปรากฏในแผนที่ด้านล่างนี้



กลุ่มชุดดินที่ 4

ชุดดินในกลุ่ม

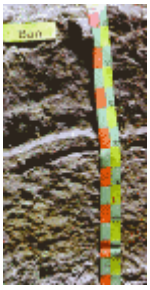
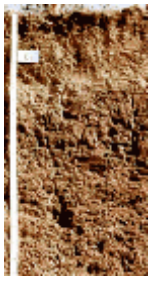




ชุดดินบางมูลนาก (Ban) ชุดดินบางปะอิน (Bin) ชุดดินชัยนาท (Cn) ชุดดินชุมแสง (Cs) ชุดดินพิมาย (Pm) ชุดดินราชบุรี (Rb) ชุดดินสระบุรี (Sb) ชุดดินสิงห์บุรี (Sin) ชุดดินศรีสงคราม (Ss) ชุดดินท่าพล (Tn) ชุดดินท่าเรือ (Tr) หรือดินคล้ายอื่นๆ ที่มีลักษณะและสมบัติจัดอยู่ในกลุ่มชุดดินนี้

ลักษณะเด่น

กลุ่มดินเหนียวลึกมากที่เกิดจากตะกอนลำน้ำที่มีอายุยังน้อย ปฏิกิริยาดินเป็นกลางถึงเป็นด่าง การระบายน้ำค่อนข้างเลว ความอุดมสมบูรณ์ปานกลาง

สมบัติของดิน

เป็นกลุ่มชุดดินที่เกิดจากวัตถุต้นกำเนิดดินพวกตะกอนลำน้ำ พบในบริเวณที่ราบตะกอนน้ำพา มีสภาพพื้นที่เป็นที่ราบลุ่มหรือที่ราบเรียบ มีน้ำแช่ขังในช่วงฤดูฝน เป็นดินลึกที่มีการระบายน้ำเลวหรือค่อนข้างเลว มีเนื้อดินเป็นพวกดินเหนียวหรือดินเหนียวจัด หน้าดินอาจแตกระแหงเป็นร่องในฤดูแล้ง และอาจมีรอยถูไถลในดิน ดินบนมีสีดำ หรือเทาเข้ม ดินล่างมีสีเทา น้ำตาล น้ำตาลอ่อนหรือเทาปนเขียวมะกอก มีจุดประสีน้ำตาลปนเหลือง สีเหลือง สีน้ำตาลแก่ หรือสีแดง อาจพบก้อนปูน หรือก้อนสารเคมีสะสมพวกเหล็กและแมงกานีสในชั้นดินล่าง ปฏิกิริยาดินเป็นกรดจัดถึงเป็นกรดเล็กน้อย แต่ถ้าดินมีก้อนปูนปะปนจะมีปฏิกิริยาเป็นกลางหรือด่างปานกลาง

ชั้นดิน	อินทรียวัตถุ (เปอร์เซ็นต์)	ฟอสฟอรัส (ส่วนต่อล้านส่วน)	โพแทสเซียม (ส่วนต่อล้านส่วน)	ความเป็นกรดเป็นด่าง (pH)
ดินบน	0.9	6.7	119.0	5.5-6.5
ดินล่าง	0.6	6.3	110.5	6.5-8.0

*เปอร์เซ็นต์ค่าไนโตรเจน มีค่าเท่ากับ เปอร์เซ็นต์อินทรียวัตถุ x 0.05

ความอุดมสมบูรณ์ตามธรรมชาติ

ปานกลาง

การใช้ประโยชน์

ใช้ทำนา บางแห่งยกร่อง เพื่อปลูกพืชผักหรือผลไม้ ซึ่งมักจะให้ผลผลิตค่อนข้างสูง

ปัญหา

โครงสร้างแน่นทึบ ดินแห้งแข็งและแตกระแหง ทำให้ไถพรวนยาก ขาดแคลนน้ำ และน้ำท่วมขังในฤดูฝน ทำความเสียหายกับพืชที่ไม่ชอบน้ำ

ความเหมาะสมด้านการเกษตร

พืช	ชั้น ความเหมาะสม	คำอธิบาย
ข้าว	1	เหมาะสม
อ้อยโรงงาน	3w	ไม่เหมาะสม มีข้อจำกัดเรื่องอันตรายจากน้ำแช่ขัง
ข้าวโพดเลี้ยงสัตว์	3w	ไม่เหมาะสม มีข้อจำกัดเรื่องอันตรายจากน้ำแช่ขัง
มันสำปะหลัง	3w	ไม่เหมาะสม มีข้อจำกัดเรื่องอันตรายจากน้ำแช่ขัง

สับปะรด	3w	ไม่เหมาะสม มีข้อจำกัดเรื่องอันตรายจากน้ำแช่ขัง
ยางพารา	3w	ไม่เหมาะสม มีข้อจำกัดเรื่องอันตรายจากน้ำแช่ขัง
ปาล์มน้ำมัน	3w	ไม่เหมาะสม มีข้อจำกัดเรื่องอันตรายจากน้ำแช่ขัง
ลำไย	3w	ไม่เหมาะสม มีข้อจำกัดเรื่องอันตรายจากน้ำแช่ขัง

แนวทางการจัดการดินเพื่อการเพาะปลูก

ปลูกข้าว	ไถพรวนขณะที่ดินมีความชื้นที่เหมาะสม ไถกลบตอซัง ปล่อยไว้ 3-4 สัปดาห์ หรือไถกลบพืชปุ๋ยสด (หว่านโสนอัฟริกันหรือโสนอินเดีย 4-6 กิโลกรัม/ไร่ ไถกลบเมื่ออายุ 50-70 วัน ปล่อยทิ้งไว้ 1-2 สัปดาห์) ร่วมกับการใช้ปุ๋ยอินทรีย์น้ำหรือปุ๋ยเคมีสูตร 16-20-0 ใส่ปุ๋ยแต่งหน้าหลังปักดำ 35-40 วัน พัฒนาแหล่งน้ำไว้ใช้ในช่วงที่ข้าวขาดน้ำหรือทำนาครั้งที่ 2 หรือใช้ปลูกพืชไร่หรือพืชผักหลังเก็บเกี่ยวข้าว โดยทำร่องแบบเตี้ย ปรับปรุงดินด้วยปุ๋ยหมักหรือปุ๋ยคอก 1-2 ตัน/ไร่ ร่วมกับปุ๋ยเคมีหรือปุ๋ยอินทรีย์น้ำ
ปลูกพืชผักหรือไม้ผล	ยกร่องกว้าง 6-8 เมตร คูน้ำกว้าง 1.0-1.5 เมตร ลึก 0.5-1.0 เมตร ร่องแปลงปลูกอยู่สูงจากระดับน้ำที่เคยท่วม ปรับปรุงดินด้วยปุ๋ยหมักหรือปุ๋ยคอก 1-2 ตัน/ไร่ ร่วมกับปุ๋ยเคมีหรือปุ๋ยอินทรีย์น้ำ หรือขุดหลุมปลูกขนาด 50x50x50 ซม. ปรับปรุงหลุมปลูกด้วยปุ๋ยหมักหรือปุ๋ยคอก 15-25 กิโลกรัม/หลุม ในช่วงเจริญเติบโต ก่อนเก็บผลผลิตและภายหลังเก็บผลผลิต ใช้ปุ๋ยหมักหรือปุ๋ยคอกร่วมกับปุ๋ยเคมีหรือปุ๋ยอินทรีย์น้ำตามชนิดพืชที่ปลูก พัฒนาแหล่งน้ำและจัดระบบการให้น้ำในแปลงปลูก

ความเหมาะสมของดินเพื่อใช้ประโยชน์ด้านวิศวกรรม

ประเภทการใช้	ชั้นความเหมาะสม	คำอธิบาย
วัสดุหน้าดิน	3s	ไม่เหมาะสม มีข้อจำกัดเรื่องเนื้อดิน
แหล่งทรายและกรวด	4a	ไม่เหมาะสมอย่างยิ่ง มีข้อจำกัดเรื่องลักษณะของดินตามการจำแนกดิน
ดินถมหรือดินคันทาง	3al	ไม่เหมาะสม มีข้อจำกัดเรื่องลักษณะของดินตามการจำแนกดิน และศักยภาพในการยืดและหดตัวของดิน
เส้นทาง แนวถนน	3af	ไม่เหมาะสม มีข้อจำกัดเรื่องลักษณะของดินตามการจำแนกดิน และน้ำท่วมหรือน้ำแช่ขัง
บ่อขุด	1	เหมาะสมดี
อ่างเก็บน้ำขนาดเล็ก	1	เหมาะสมดี
คันกั้นน้ำ	2a	เหมาะสมปานกลาง มีข้อจำกัดเรื่องลักษณะของดินตามการจำแนกดิน
ระบบบ่อเกรอะ	3kh	ไม่เหมาะสม มีข้อจำกัดเรื่องความซาบซึมน้ำของดิน และระดับน้ำใต้ดินในฤดูฝน
โรงงานอุตสาหกรรม	3da	ไม่เหมาะสม มีข้อจำกัดเรื่องการระบายน้ำของดิน และลักษณะของดินตามการจำแนกดิน

ขนาดเล็ก		
อาคารต่ำๆ	3da	ไม่เหมาะสม มีข้อจำกัดเรื่องการระบายน้ำของดิน และลักษณะของดินตามการจำแนกดิน
การใช้ยานพาหนะในช่วงฤดูฝน	3sd	ไม่เหมาะสม มีข้อจำกัดเรื่องเนื้อดิน และการระบายน้ำของดิน

ปริมาณน้ำที่พืชใช้ประโยชน์ได้ (Available Water Capacity : AWC)

มีค่าระหว่าง 20.60-22.66 เปอร์เซ็นต์โดยน้ำหนัก เฉลี่ย 21.41 เปอร์เซ็นต์โดยน้ำหนักภายในความลึก 120 เซนติเมตร จากผิวหน้าดิน

(หมายเหตุ ปริมาณน้ำที่พืชใช้ประโยชน์ได้ หมายถึงผลต่างของความชื้นระดับความจุสนามมีค่าพลังงาน -33 กิโลพาสคาล และความชื้นที่จุดเหี่ยวถาวรมีค่าพลังงาน -1,500 กิโลพาสคาล)

กลุ่มชุดดินที่ 20

ชุดดินในกลุ่ม







ชุดดินกุลาร้องไห้ (Ki) ชุดดินหนองแก (Nk) ชุดดินทุ่งสัมฤทธิ์ (Tsr) ชุดดินอุดร (Ud) หรือดินคล้ายอื่นๆ ที่มีลักษณะและสมบัติจัดอยู่ในกลุ่มชุดดินนี้

ลักษณะเด่น

กลุ่มดินเค็มเกิดจากตะกอนลำน้ำ มีคราบเกลือลอยหน้าหรือมีชั้นดานแข็งที่สะสมเกลือภายในความลึก 100 ซม. จากผิวดิน ปฏิกิริยาดินเป็นกรดเล็กน้อยถึงเป็นด่าง การระบายน้ำค่อนข้างเลว ความอุดมสมบูรณ์ต่ำ

สมบัติของดิน

เป็นกลุ่มชุดดินที่เกิดจากวัตถุต้นกำเนิดดินพวกตะกอนลำน้ำ หรือจากการสลายตัวผุพังอยู่กับที่ หรือจากการสลายตัวผุพังแล้วถูกเคลื่อนย้ายมาทับถม ของวัสดุเนื้อหยาบ ที่มีชั้นหินเกลือรองรับอยู่ หรืออาจได้รับอิทธิพลจากการแพร่กระจายของเกลือทางผิวดิน พบในบริเวณที่ราบเรียบหรือค่อนข้างราบเรียบ มีน้ำแช่ขังในช่วงฤดูฝน เป็นดินลึกที่มีการระบายน้ำค่อนข้างเลวถึงดีปานกลาง เนื้อดินบนเป็นดินร่วนปนทรายหรือดินทราย ส่วนดินล่างเป็นชั้นดินแน่นทึบที่มีการสะสมเกลือโซเดียม มีเนื้อดินเป็นดินร่วนเหนียวปนทราย หรือดินร่วนปนดินเหนียว มีสีน้ำตาลอ่อนถึงสีเทา พบจุดประพวกสีน้ำตาล สีเหลือง หรือสีแดงปะปน หรือก้อนสารเคมีสะสมพวกเหล็กและแมงกานีสในดินชั้นล่าง ดินมีความอุดมสมบูรณ์ตามธรรมชาติต่ำ ดินชั้นบนโดยมากจะมีปฏิกิริยาเป็นกรดปานกลางถึงเป็นกลาง ส่วนดินชั้นล่างมักมีปฏิกิริยาเป็นด่างเล็กน้อยถึงเป็นด่างจัด แต่ถ้ามีก้อนปูนปะปน จะมีปฏิกิริยาเป็นกลางถึงด่างจัด ตามปกติในฤดูแล้งจะมีคราบเกลือเกิดขึ้นทั่วไปบนผิวดิน

ชั้นดิน	อินทรียวัตถุ (เปอร์เซ็นต์)	ฟอสฟอรัส (ส่วนต่อล้านส่วน)	โพแทสเซียม (ส่วนต่อล้านส่วน)	ความเป็นกรดเป็นด่าง (pH)
ดินบน	0.4	4.2	71.0	6.0-7.0
ดินล่าง	0.2	3.2	76.8	7.5-8.5

*เปอร์เซ็นต์ค่าไนโตรเจน มีค่าเท่ากับ เปอร์เซ็นต์อินทรียวัตถุ x 0.05

ความอุดมสมบูรณ์ตามธรรมชาติ ต่ำ

การใช้ประโยชน์ ใช้ทำนา บริเวณที่เค็มจัดจะปรากฏคราบเกลือบนผิวดิน ใช้ประโยชน์ทางการเกษตรไม่ได้ มีป่าละเมาะและไม้พุ่มหนามขึ้นกระจัดกระจายเป็นหย่อมๆ บางแห่งเป็นแหล่งทำเกลือสินเธาว์

ปัญหา ดินเค็ม มักพบชั้นดานแข็งที่มีการสะสมเกลือ มีปริมาณธาตุโซเดียมสูงจนเป็นพิษต่อพืช เนื้อดินค่อนข้างเป็นทราย โครงสร้างของดินไม่ดี ค่อนข้างแน่นทึบ ความอุดมสมบูรณ์ต่ำ ในพื้นที่ดินเค็มจัด มีคราบเกลือมาก ขาดแคลนแหล่งน้ำจืด มีน้ำท่วมขังในฤดูฝน ทำความเสียหายกับพืชที่ไม่ชอบน้ำ

ความเหมาะสมด้านการเกษตร

พืช	ชั้น ความเหมาะสม	คำอธิบาย
ข้าว	2x	ไม่ค่อยเหมาะสม มีข้อจำกัดเรื่องความเค็มของดิน
อ้อยโรงงาน	3w	ไม่เหมาะสม มีข้อจำกัดเรื่องอันตรายจากน้ำแช่ขัง
ข้าวโพดเลี้ยงสัตว์	3w	ไม่เหมาะสม มีข้อจำกัดเรื่องอันตรายจากน้ำแช่ขัง
มันสำปะหลัง	3w	ไม่เหมาะสม มีข้อจำกัดเรื่องอันตรายจากน้ำแช่ขัง
สับปะรด	3w	ไม่เหมาะสม มีข้อจำกัดเรื่องอันตรายจากน้ำแช่ขัง
ยางพารา	3w	ไม่เหมาะสม มีข้อจำกัดเรื่องอันตรายจากน้ำแช่ขัง
ปาล์มน้ำมัน	3w	ไม่เหมาะสม มีข้อจำกัดเรื่องอันตรายจากน้ำแช่ขัง
ลำไย	3w	ไม่เหมาะสม มีข้อจำกัดเรื่องอันตรายจากน้ำแช่ขัง

แนวทางการจัดการดินเพื่อการเพาะปลูก

ปลูกข้าว	เลือกพันธุ์ข้าวที่ทนเค็มมาใช้ปลูก ปล่อยให้มีน้ำขังและล้างเกลือออกไปจากดิน ไถกลบตอซัง ปล่อยไว้ 3-4 สัปดาห์ หรือไถกลบพืชปุ๋ยสด (หว่านโสนอัฟริกันหรือโสนอินเดีย 6-8 กิโลกรัม/ไร่ ไถกลบเมื่ออายุ 50-70 วัน ปล่อยทิ้งไว้ 1-2 สัปดาห์) ร่วมกับการใช้ปุ๋ยอินทรีย์น้ำหรือปุ๋ยเคมีสูตร 15-15-15 ใช้กล้าข้าวที่มีอายุ 30-35 วัน จำนวน 5-8 ต้น/จับ ระยะปักดำ 20x20 ซม. ใส่ปุ๋ยแต่งหน้าหลังปักดำ 35-45 วัน พัฒนาแหล่งน้ำและจัดระบบการให้น้ำในแปลงปลูก
ปลูกพืชผักหรือไม้ผล	ควรเลือกพื้นที่ที่มีคราบเกลือไม่มากนักและมีแหล่งน้ำชลประทาน เลือกพืชที่ทนเค็มมาปลูก ยกร่องกว้าง 6-8 เมตร คูน้ำกว้าง 1.0-1.5 เมตร ลึก 0.5-1.0 เมตร ทำคันดินอัดแน่นล้อมรอบ ปรับปรุงดินด้วยปุ๋ยหมักหรือปุ๋ยคอก 3-4 ตัน/ไร่ ร่วมกับปุ๋ยเคมีหรือปุ๋ยอินทรีย์น้ำ หรือขุดหลุมปลูกขนาด 50x50x50 ซม. ปรับปรุงหลุมปลูกด้วยปุ๋ยหมัก หรือปุ๋ยคอก 25-50 กิโลกรัม/หลุม ใช้สารยิปซั่มคลุกเคล้ากับดินและใช้น้ำล้าง มีวัสดุคลุมดิน เพื่อป้องกันไม่ให้เกลือขึ้นมาอยู่ที่ผิวดิน ในช่วงเจริญเติบโต ก่อนเก็บผลผลิตและภายหลังเก็บผลผลิต ใช้ปุ๋ยหมักหรือปุ๋ยคอกร่วมกับปุ๋ยเคมีหรือปุ๋ยอินทรีย์น้ำ ตามชนิดพืชที่ปลูก พัฒนาแหล่งน้ำและจัดระบบการให้น้ำในแปลงปลูก

ความเหมาะสมของดินเพื่อใช้ประโยชน์ด้าน

ประเภทการใช้	ชั้นความเหมาะสม	คำอธิบาย

วิศวกรรม

วัสดุหน้าดิน	4x	ไม่เหมาะสมอย่างยิ่ง มีข้อจำกัดเรื่องความเค็มของดิน
แหล่งทรายและกรวด	4a	ไม่เหมาะสมอย่างยิ่ง มีข้อจำกัดเรื่องลักษณะของดินตามการจำแนกดิน
ดินถมหรือดินคันทาง	2d	เหมาะสมปานกลาง มีข้อจำกัดเรื่องการระบายน้ำของดิน
เส้นทาง แนวถนน	3f	ไม่เหมาะสม มีข้อจำกัดเรื่องน้ำท่วมหรือน้ำแช่ขัง
บ่อขุด	2k	เหมาะสมปานกลาง มีข้อจำกัดความซาบซึมน้ำของดิน
อ่างเก็บน้ำขนาดเล็ก	2k	เหมาะสมปานกลาง มีข้อจำกัดความซาบซึมน้ำของดิน
คันกั้นน้ำ	2a	เหมาะสมปานกลาง มีข้อจำกัดเรื่องลักษณะของดินตามการจำแนกดิน
ระบบบ่อเกรอะ	3kh	ไม่เหมาะสม มีข้อจำกัดเรื่องความซาบซึมน้ำของดิน และระดับน้ำใต้ดินในฤดูฝน
โรงงานอุตสาหกรรมขนาดเล็ก	3df	ไม่เหมาะสม มีข้อจำกัดเรื่องการระบายน้ำของดิน และน้ำท่วมหรือน้ำแช่ขัง
อาคารต่ำๆ	3df	ไม่เหมาะสม มีข้อจำกัดเรื่องการระบายน้ำของดิน และน้ำท่วมหรือน้ำแช่ขัง
การใช้ยานพาหนะในช่วงฤดูฝน	3d	ไม่เหมาะสม มีข้อจำกัดเรื่องการระบายน้ำของดิน

ปริมาณน้ำที่พืชใช้ประโยชน์ได้ (Available Water Capacity : AWC)

มีค่าระหว่าง 14.79-16.11 เปอร์เซ็นต์โดยน้ำหนัก เฉลี่ย 15.51 เปอร์เซ็นต์โดยน้ำหนักภายในความลึก 120 เซนติเมตร จากผิวหน้าดิน

(หมายเหตุ ปริมาณน้ำที่พืชใช้ประโยชน์ได้ หมายถึงผลต่างของความชื้นระดับความจุสนามมีค่าพลังงาน -33 กิโลพาสคาล และความชื้นที่จุดเหี่ยวถาวรมีค่าพลังงาน -1,500 กิโลพาสคาล)

กลุ่มชุดดินที่ 36gm

ชุดดินในกลุ่ม





ชุดดินเพชรบูรณ์ (Pe) ชุดดินปราณบุรี (Pr) ชุดดินสีคิ้ว (Si) หรือดินคล้ายอื่นๆ ที่มีลักษณะและสมบัติจัดอยู่ในกลุ่มชุดดินนี้

ลักษณะเด่น

กลุ่มดินร่วนละเอียดลึกถึงลึกมากที่เกิดจากตะกอนลำน้ำหรือวัตถุต้นกำเนิดดินเนื้อหยาบ มีจุดประสีเทา

ปฏิกิริยาดินกลางหรือเป็นด่าง การระบายน้ำค่อนข้างเลว ความอุดมสมบูรณ์ต่ำถึงปานกลาง

สมบัติของดิน

เป็นกลุ่มชุดดินที่เกิดจากวัตถุต้นกำเนิดดินพวกตะกอนลำน้ำ หรือการสลายตัวผุพังอยู่กับที่ หรือการสลายตัวผุพังแล้วถูกเคลื่อนย้ายมาทับถม ของวัสดุเนื้อหยาบ พบบริเวณพื้นที่ดอน ที่มีสภาพพื้นที่เป็นลูกคลื่นลอนลาดจนถึงเนินเขา เป็นดินลึก พบจุดประสีเทา มีการระบายน้ำค่อนข้างเลว มีเนื้อดินเป็นพวกดินร่วนละเอียดที่มีเนื้อดินบนเป็นดินร่วนปนทราย หรือดินร่วน ส่วนดินล่างเป็นดินร่วนเหนียวปนทรายหรือดินร่วนเหนียว ดินมีสีน้ำตาล สีเหลืองหรือสีแดง และอาจพบจุดประสีต่างๆ ในชั้นดินล่าง ดินมีความอุดมสมบูรณ์ตามธรรมชาติค่อนข้างต่ำถึงปานกลาง ดินชั้นบนส่วนใหญ่จะมีปฏิกิริยาเป็นกรดจัดมากถึงกรดปานกลาง ส่วนดินล่างจะมีปฏิกิริยาดินเป็นกรดปานกลางถึงเป็นกลาง

ความอุดมสมบูรณ์ตามธรรมชาติ

ต่ำถึงปานกลาง

การใช้ประโยชน์

ใช้ปลูกพืชไร่ต่างๆ เช่น อ้อย ข้าวโพด ถั่วสับปะรด และไม้ผลบางชนิด

ปัญหา

การมีเนื้อดินค่อนข้างเป็นทราย ซึ่งทำให้ดินอุ้มน้ำได้น้อย พืชอาจขาดแคลนน้ำได้ในช่วงฝนทิ้งเป็นระยะเวลานานๆ สำหรับบริเวณที่มีความลาดชันสูง อาจมีปัญหาเรื่องการชะล้างพังทลายเกิดขึ้น

ความเหมาะสมด้านการเกษตร

พืช	ชั้น ความเหมาะสม	คำอธิบาย
ข้าว	2m	ไม่ค่อยเหมาะสม มีข้อจำกัดเรื่องการเสี่ยงต่อการขาดแคลนน้ำ
อ้อยโรงงาน	1n	เหมาะสม มีข้อจำกัดเรื่องความอุดมสมบูรณ์
ข้าวโพดเลี้ยงสัตว์	1dn	เหมาะสมมีข้อจำกัดเรื่องการระบายน้ำ และความอุดมสมบูรณ์
มันสำปะหลัง	2d	ไม่ค่อยเหมาะสม มีข้อจำกัดเรื่องการระบายน้ำ
สับปะรด	2d	ไม่ค่อยเหมาะสม มีข้อจำกัดเรื่องการระบายน้ำ
ยางพารา	1dn	เหมาะสมมีข้อจำกัดเรื่องการระบายน้ำ และความอุดมสมบูรณ์
ปาล์มน้ำมัน	1n	เหมาะสม มีข้อจำกัดเรื่องความอุดมสมบูรณ์
ลำไย	1dn	เหมาะสมมีข้อจำกัดเรื่องการระบายน้ำ และความอุดมสมบูรณ์

ความเหมาะสมของดินเพื่อใช้ประโยชน์ด้านวิศวกรรม

ประเภทการใช้	ชั้นความเหมาะสม	คำอธิบาย
วัสดุหน้าดิน	2s	เหมาะสมปานกลาง มีข้อจำกัดเรื่องเนื้อดิน
แหล่งทรายและกรวด	4a	ไม่เหมาะสมอย่างยิ่ง มีข้อจำกัดเรื่องลักษณะของดินตามการจำแนกดิน
ดินถมหรือดินคันทาง	2a	เหมาะสมปานกลาง มีข้อจำกัดเรื่องลักษณะของดินตามการจำแนกดิน
เส้นทาง แนวถนน	2a	เหมาะสมปานกลาง มีข้อจำกัดเรื่องลักษณะของดินตามการจำแนกดิน

บ่อขุด	2k	เหมาะสมปานกลางมีข้อจำกัดเรื่องความซาบซึมน้ำของดิน
อ่างเก็บน้ำขนาดเล็ก	2k	เหมาะสมปานกลางมีข้อจำกัดเรื่องความซาบซึมน้ำของดิน
คันกั้นน้ำ	2a	เหมาะสมปานกลาง มีข้อจำกัดเรื่องลักษณะของดินตามการจำแนกดิน
ระบบบ่อเกรอะ	1	เหมาะสมดี
โรงงานอุตสาหกรรมขนาดเล็ก	2a	เหมาะสมปานกลาง มีข้อจำกัดเรื่องลักษณะของดินตามการจำแนกดิน
อาคารต่ำๆ	2a	เหมาะสมปานกลาง มีข้อจำกัดเรื่องลักษณะของดินตามการจำแนกดิน
การใช้ยานพาหนะในช่วงฤดูฝน	1	เหมาะสมดี

กลุ่มชุดดินที่ 37gm

ชุดดินในกลุ่ม





ชุดดินบ่อไทย (Bo) ชุดดินนาคู (Nu) และชุดดินทับเสลา (Tas) หรือดินคล้ายอื่นๆ ที่มีลักษณะและสมบัติจัดอยู่ในกลุ่มชุดดินนี้

ลักษณะเด่น

กลุ่มดินร่วนหยาบลึกปานกลางที่เกิดจากการสลายตัวหรือพัดพาตะกอนเนื้อหยาบมาทับถมบนชั้นหินผุในช่วงความลึก 50-100 ซม. จากผิวดิน ปฏิกิริยาดินเป็นกรดจัดมาก มีจุดประสีเทา การระบายน้ำค่อนข้างเลวถึงดีปานกลาง ความอุดมสมบูรณ์ต่ำ

สมบัติของดิน

เป็นกลุ่มชุดดินที่เกิดจากวัตถุต้นกำเนิดดินพวกตะกอนลำน้ำ หรือการสลายตัวผุพังอยู่กับที่ หรือการสลายตัวผุพังแล้วถูกเคลื่อนย้ายมาทับถม ของวัสดุเนื้อหยาบ วางทับอยู่บนชั้นหินผุหรือชั้นดินเหนียว พบบริเวณพื้นที่ดอน ที่มีสภาพพื้นที่เป็นลูกคลื่นลอนลาดเล็กน้อย เป็นดินลึก พบจุดประสีเทา มีการระบายน้ำค่อนข้างเลวถึงดีปานกลาง เนื้อดินบนเป็นดินทรายปนดินร่วน ส่วนดินชั้นล่างในระดับความลึก 50-100 ซม. เป็นดินเหนียว ดินเหนียวปนเศษหิน หรือเป็นชั้นหินผุ สีดินบนเป็นสีน้ำตาล ดินล่างเป็นสีน้ำตาลปนเทา บางแห่งมีจุดประสีแดงและมีศิลาแลงอ่อนปะปนอยู่จำนวนมาก ดินมีความอุดมสมบูรณ์ตามธรรมชาติต่ำ ปฏิกิริยาดินเป็นกรดจัดถึงเป็นกรดจัดมาก

ความอุดมสมบูรณ์ตามธรรมชาติ

ต่ำ

การใช้ประโยชน์ ส่วนใหญ่เป็นป่าเต็งรัง ป่าละเมาะและไม้พุ่ม พืชไร่ที่ปลูกได้แก่ ปอ ข้าวโพด ถั่วเขียว แตงโม แต่มักให้ผลผลิตต่ำ

ปัญหา ดินมีความอุดมสมบูรณ์ต่ำ ในช่วงฤดูฝน ดินเปียกแฉะเกินไปสำหรับพืชไร่บางชนิด และหน้าดินค่อนข้างเป็นทรายหนา

ความเหมาะสมด้านการเกษตร

พืช	ชั้น ความเหมาะสม	คำอธิบาย
ข้าว	2m	ไม่ค่อยเหมาะสม มีข้อจำกัดเรื่องการเสี่ยงต่อการขาดแคลนน้ำ
อ้อยโรงงาน	1sn	เหมาะสม มีข้อจำกัดเรื่องเนื้อดิน และความอุดมสมบูรณ์
ข้าวโพดเลี้ยงสัตว์	1sdn	เหมาะสม มีข้อจำกัดเรื่องเนื้อดิน การระบายน้ำของดิน และความอุดมสมบูรณ์
มันสำปะหลัง	2d	ไม่ค่อยเหมาะสม มีข้อจำกัดเรื่องการระบายน้ำ
สับปะรด	2d	ไม่ค่อยเหมาะสม มีข้อจำกัดเรื่องการระบายน้ำ
ยางพารา	1dn	เหมาะสมมีข้อจำกัดเรื่องการระบายน้ำ และความอุดมสมบูรณ์
ปาล์มน้ำมัน	1n	เหมาะสม มีข้อจำกัดเรื่องความอุดมสมบูรณ์
ลำไย	1sdn	เหมาะสม มีข้อจำกัดเรื่องเนื้อดิน การระบายน้ำของดิน และความอุดมสมบูรณ์

ความเหมาะสมของดินเพื่อใช้ประโยชน์ด้านวิศวกรรม

ประเภทการใช้	ชั้นความเหมาะสม	คำอธิบาย
วัสดุหน้าดิน	3s	ไม่เหมาะสม มีข้อจำกัดเรื่องเนื้อดิน
แหล่งทรายและกรวด	4a	ไม่เหมาะสมอย่างยิ่ง มีข้อจำกัดเรื่องลักษณะของดินตามการจำแนกดิน
ดินถมหรือดินคันทาง	1	เหมาะสมดี
เส้นทาง แนวถนน	2a	เหมาะสมปานกลาง มีข้อจำกัดเรื่องลักษณะของดินตามการจำแนกดิน
บ่อขุด	3k-2k	ไม่เหมาะสมถึงเหมาะสมปานกลางมีข้อจำกัดเรื่องความซาบซึมน้ำของดิน
อ่างเก็บน้ำขนาดเล็ก	3k-2k	ไม่เหมาะสมถึงเหมาะสมปานกลางมีข้อจำกัดเรื่องความซาบซึมน้ำของดิน
คันกั้นน้ำ	2a	เหมาะสมปานกลาง มีข้อจำกัดเรื่องลักษณะของดินตามการจำแนกดิน

ระบบบ่อเกรอะ	1	เหมาะสมดี
โรงงานอุตสาหกรรมขนาดเล็ก	1	เหมาะสมดี
อาคารต่ำๆ	1	เหมาะสมดี
การใช้ยานพาหนะในช่วงฤดูฝน	1	เหมาะสมดี

กลุ่มชุดดินที่ 40

ชุดดินในกลุ่ม





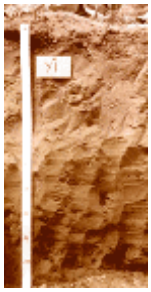

ชุดดินจักราช (Ckr) ชุดดินชุมพวง (Cpg) ชุดดินหุบกระพง (Hg) ชุดดินห้วยแถลง (Ht) ชุดดินสันป่าตอง (Sp) ชุดดินยางตลาด (Yl)หรือดินคล้ายอื่นๆ ที่มีลักษณะและสมบัติจัดอยู่ในกลุ่มชุดดินนี้

ลักษณะเด่น

กลุ่มดินร่วนหยาบลึกถึงลึกมากที่เกิดจากตะกอนลำน้ำหรือวัตถุต้นกำเนิดเนื้อหยาบ ปฏิกิริยาดินเป็นกรดจัดหรือเป็นกลาง การระบายน้ำดีถึงดีปานกลาง ความอุดมสมบูรณ์ต่ำ

สมบัติของดิน

เป็นกลุ่มชุดดินที่เกิดจากวัตถุต้นกำเนิดดินพวกตะกอนลำน้ำ หรือจากการสลายตัวผุพังอยู่กับที่ หรือจากการสลายตัวผุพังแล้วถูกเคลื่อนย้ายมาทับถม ของพวกวัสดุเนื้อหยาบ เป็นพื้นที่ดอน ที่มีสภาพพื้นที่เป็นลูกคลื่นจนถึงเนินเขา หรือเป็นพื้นที่ภูเขา เป็นดินลึก มีการระบายน้ำดี เนื้อดินเป็นพวกดินร่วนหยาบ ดินมีสีน้ำตาล สีเหลืองหรือแดง และอาจพบจุดประสีต่างๆ ในชั้นดินล่าง ปฏิกิริยาดินเป็นกรดจัดมากถึงเป็นกรดปานกลาง

	อินทรียวัตถุ (เปอร์เซ็นต์)	ฟอสฟอรัส (ส่วนต่อล้านส่วน)	โพแทสเซียม (ส่วนต่อล้านส่วน)	ความเป็นกรดเป็นด่าง (pH)
ดินบน	0.5	2.9	78.0	5.0-6.0
ดินล่าง	0.4	2.4	70.2	5.0-6.0

*เปอร์เซ็นต์ค่าไนโตรเจน มีค่าเท่ากับ เปอร์เซ็นต์อินทรียวัตถุ x 0.05

ความอุดมสมบูรณ์ตามธรรมชาติ

ต่ำ

การใช้ประโยชน์

ใช้ปลูกพืชไร่ต่างๆ เช่น มันสำปะหลัง อ้อย ปอ ข้าวโพด และถั่ว บางแห่งมีสภาพเป็นป่าละเมาะหรือทุ่งหญ้าธรรมชาติ

ปัญหา

เนื้อดินค่อนข้างเป็นทราย พืชที่ปลูกมีโอกาสเสี่ยงต่อการขาดแคลนน้ำได้ง่าย ดินมีความอุดมสมบูรณ์ต่ำและมีปัญหาเกี่ยวกับการชะล้างพังทลายของหน้าดินโดยเฉพาะบริเวณที่มีความลาดชันสูง

ความเหมาะสมด้านการเกษตร

พืช	ชั้น ความเหมาะสม	คำอธิบาย
ข้าว	3d	ไม่เหมาะสม มีข้อจำกัดเรื่องการระบายน้ำของดิน
อ้อยโรงงาน	1sn	เหมาะสมมีข้อจำกัดเรื่องเนื้อดิน และความอุดมสมบูรณ์
ข้าวโพดเลี้ยงสัตว์	1n	เหมาะสมมีข้อจำกัดเรื่องความอุดมสมบูรณ์
มันสำปะหลัง	1n	เหมาะสมมีข้อจำกัดเรื่องความอุดมสมบูรณ์
สับปะรด	1n	เหมาะสมมีข้อจำกัดเรื่องความอุดมสมบูรณ์
ยางพารา	1n	เหมาะสมมีข้อจำกัดเรื่องความอุดมสมบูรณ์
ปาล์มน้ำมัน	1n	เหมาะสมมีข้อจำกัดความอุดมสมบูรณ์
ลำไย	1sn	เหมาะสมมีข้อจำกัดเรื่องเนื้อดิน และความอุดมสมบูรณ์

แนวทางการจัดการดินเพื่อการเพาะปลูก

ปลูกพืชไร่ หรือพืชผัก	เลือกพื้นที่ค่อนข้างราบเรียบ ปรับปรุงดินด้วยปุ๋ยหมักหรือปุ๋ยคอก 2-3 ตัน/ไร่ หรือไถกลบพืชปุ๋ยสด (หว่านเมล็ดถั่วพร้า 8-10 กิโลกรัม/ไร่ เมล็ดถั่วพุ่ม 6-8 กิโลกรัม/ไร่ หรือปอเทือง 4-6 กิโลกรัม/ไร่ ไถกลบระยะออกดอก ปล่อยไว้ 1-2 สัปดาห์) ร่วมกับปุ๋ยเคมีหรือปุ๋ยอินทรีย์น้ำ มีวัสดุคลุมดิน ปลูกพืชหมุนเวียน หรือปลูกพืชสลับเป็นแถบ พัฒนาแหล่งน้ำและจัดระบบการให้น้ำในแปลงปลูก
ปลูกไม้ผล	ขุดหลุมปลูกขนาด 50x50x50 ซม. ปรับปรุงหลุมปลูกด้วยปุ๋ยหมักหรือปุ๋ยคอก 20-35 กิโลกรัม/หลุม ร่วมกับปุ๋ยเคมีหรือปุ๋ยอินทรีย์น้ำ มีระบบอนุรักษ์ดินและน้ำ เช่น ทำขั้นบันได คันดิน ปลูกพืชคลุมดิน ปลูกพืชแซม วัสดุคลุมดิน ทำแนวรั้วหรือทำฐานหญ้าแฝกเฉพาะต้นในช่วงเจริญเติบโต ก่อนเก็บผลผลิตและภายหลังเก็บผลผลิต ใช้ปุ๋ยหมักหรือปุ๋ยคอกร่วมกับปุ๋ยเคมีหรือปุ๋ยอินทรีย์น้ำ ตามชนิดพืชที่ปลูก พัฒนาแหล่งน้ำและจัดระบบการให้น้ำในแปลงปลูก

ความเหมาะสมของดินเพื่อใช้ประโยชน์ด้านวิศวกรรม

ประเภทการใช้	ชั้นความเหมาะสม	คำอธิบาย
วัสดุหน้าดิน	2s	เหมาะสมปานกลาง มีข้อจำกัดเรื่องเนื้อดิน
แหล่งทรายและกรวด	3a	ไม่เหมาะสมมีข้อจำกัดเรื่องลักษณะของดินตามการจำแนกดิน
ดินถมหรือดินคันทาง	1	เหมาะสมดี
เส้นทาง แนว ถนน	1	เหมาะสมดี
บ่อขุด	3k	ไม่เหมาะสมมีข้อจำกัดเรื่องความซาบซึมน้ำของดิน
อ่างเก็บน้ำขนาดเล็ก	3k	ไม่เหมาะสมมีข้อจำกัดเรื่องความซาบซึมน้ำของดิน

คันกั้นน้ำ	2a	เหมาะสมปานกลางมีข้อจำกัดเรื่องลักษณะของดินตามการจำแนกดิน
ระบบบ่อเกรอะ	1	เหมาะสมดี
โรงงานอุตสาหกรรมขนาดเล็ก	1	เหมาะสมดี
อาคารต่ำๆ	1	เหมาะสมดี
การใช้ยานพาหนะในช่วงฤดูฝน	1	เหมาะสมดี

ปริมาณน้ำที่พืชใช้ประโยชน์ได้ (Available Water Capacity : AWC) มีค่าระหว่าง 6.68-9.53 เปอร์เซ็นต์โดยน้ำหนัก เฉลี่ย 8.15 เปอร์เซ็นต์โดยน้ำหนัก ภายในความลึก 120 เซนติเมตร จากผิวหน้าดิน (หมายเหตุ ปริมาณน้ำที่พืชใช้ประโยชน์ได้ หมายถึงผลต่างของความชื้นความจุสนามมีค่าพลังงาน -33 กิโลพาสคาล และความชื้นที่จุดเหี่ยวถาวรมีค่าพลังงาน -1,500 กิโลพาสคาล)

2. ด้านการเมือง/การปกครอง

2.1 เขตการปกครอง

เทศบาลนครขอนแก่นมีพื้นที่ 46 ตารางกิโลเมตร ตั้งอยู่ทางทิศตะวันออกเฉียงเหนือตอนบนของประเทศไทยระหว่างเส้นรุ้งที่ 16 องศา 16.8 ลิปดา 00 ฟิลิปดาเหนือ กับเส้นแวงที่ 112 องศา 27.8 ลิปดา 00 ฟิลิปดาตะวันออก มีระยะห่างจากกรุงเทพประมาณ 445 กิโลเมตร โดยมีอาณาเขตติดต่อ ดังนี้

ด้านเหนือ

จากหลักเขตที่ 1 : เป็นเส้นเลียบตามแนวเขตมหาวิทยาลัยขอนแก่น ด้านเหนือไปทางทิศตะวันออกถึงหลักเขตที่ 2 ซึ่งตั้งอยู่ริมทางหลวงแผ่นดินหมายเลข 2 สระบุรี–หนองคาย (เขตแดน) ฟากตะวันตก

จากหลักเขตที่ 2 : เป็นเส้นตรงทางทิศตะวันออกถึงหลักเขตที่ 3 ซึ่งตั้งอยู่ห่างจากศูนย์กลางทางหลวงแผ่นดินหมายเลข 2 สระบุรี–หนองคาย (เขตแดน) ตามแนวเส้นตั้งฉากระยะ 300 เมตร

ด้านทิศตะวันออก

จากหลักเขตที่ 3 : เป็นเส้นขนาน 300 เมตร กับทางหลวงแผ่นดินหมายเลข 2 สระบุรี– หนองคาย (เขตแดน) ทางทิศใต้ถึงหลักเขตที่ 4 ซึ่งตั้งอยู่เขตริมทางรถไฟสายตะวันออกเฉียงเหนือฟากตะวันออก

จากหลักเขตที่ 4 : เป็นเส้นตรงไปทางทิศตะวันออกเฉียงเหนือ ถึงหลักเขตที่ 5 ซึ่งตั้งอยู่ริมถนนกสิกรทุ่งสร้าง ฟากตะวันออก

จากหลักเขตที่ 5 : เป็นเส้นเลียบตามแนวเขตกองพันทหารม้าที่ 6 ด้านทิศตะวันตกและด้านทิศใต้ไปทางทิศตะวันออกเฉียงเหนือ ถึงหลักเขตที่ 6 ซึ่งตั้งอยู่ห่างจากหลักเขตที่ 5 ตามแนวเขตกองพันทหารม้าที่ 6 ระยะ 3,200 เมตร

จากหลักเขตที่ 6 : เป็นเส้นตรงไปทางทิศตะวันออกเฉียงใต้ ถึงหลักเขตที่ 7 ซึ่งตั้งอยู่ริมถนนไปบ้านโคกกลางฟากใต้ ห่างจากศูนย์กลางถนนประชาสโมสรตามแนวถนนไปบ้านโคกกลางระยะ 1,400 เมตร

จากหลักเขตที่ 7 : เป็นเส้นตรงไปทางทิศตะวันออกเฉียงใต้ ถึงหลักเขตที่ 8 ซึ่งตั้งอยู่ที่ ริมหนองเลิงเปือยด้านเหนือ ห่างจากศูนย์กลางทางหลวงแผ่นดินหมายเลข 209 ต่อเขตเทศบาลเมือง ขอนแก่นครอบคลุมยางตลาด กิโลเมตร 3+700 ตามแนวเส้นตั้งฉากระยะ 700 เมตร

จากหลักเขตที่ 8 : เป็นเส้นตรงไปทางทิศใต้ ถึงหลักเขตที่ 9 ซึ่งตั้งอยู่ริมหนองเลิงเปือยด้านเหนือ ห่างจากศูนย์กลางทางหลวงแผ่นดินหมายเลข 209 ต่อเขตเทศบาลเมืองขอนแก่นครอบคลุม ยางตลาด

จากหลักเขตที่ 9 : เป็นเส้นตรงไปทางทิศใต้ ถึงหลักเขตที่ 10 ซึ่งตั้งอยู่ที่ศูนย์กลางทางหลวงแผ่นดินหมายเลข 209 ต่อเขตเทศบาลเมืองขอนแก่นครอบคลุมยางตลาด ตามแนวเส้นตั้งฉากระยะ 700 เมตร

ด้านทิศใต้

จากหลักเขตที่ 10 : เป็นเส้นตรงไปทางทิศตะวันออกเฉียงใต้ ถึงหลักเขตที่ 11 ซึ่งตั้งอยู่ริมทางไปบ้านดอนบม ฟากตะวันออก ห่างจากศูนย์กลางทางหลวงแผ่นดินหมายเลข 2 สระบุรี- หนองคาย (เขตแดน) สายเดิม ตามแนวระยะทาง 800 เมตร

จากหลักเขตที่ 11 : เป็นเส้นตรงไปทางทิศตะวันออกเฉียงใต้ ถึงหลักเขตที่ 12 ซึ่งตั้งอยู่ริมทางสายตะวันออกเฉียงเหนือฟากตะวันตก กิโลเมตร 446+500

จากหลักเขตที่ 12 : เป็นเส้นตรงไปทางทิศตะวันตกเฉียงเหนือ ถึงหลักเขตที่ 13 ซึ่งตั้งอยู่ริมทางหลวงแผ่นดินหมายเลข 2 สระบุรี–หนองคาย (เขตแดน) ตามแนวเส้นตั้งฉากระยะ 300 เมตร

จากหลักเขตที่ 13 : เป็นเส้นตรงไปทางทิศตะวันออกเฉียงเหนือ ถึงหลักเขตที่ 14ซึ่งตั้งอยู่ห่างจากศูนย์กลางทางหลวงแผ่นดินหมายเลข 2 สระบุรี–หนองคาย (เขตแดน) ตามแนวเส้นตั้งฉากระยะ 300 เมตร

ด้านตะวันตก

จากหลักเขตที่ 14 : เป็นเส้นขนานระยะ 300 เมตร กับทางหลวงแผ่นดินหมายเลข 2 สระบุรี–หนองคาย (เขตแดน) ไปทางทิศตะวันออกเฉียงเหนือถึงหลักเขตที่ 15 ซึ่งตั้งอยู่ริมทางหลวงแผ่นดินหมายเลข 2131 แยกทางหลวงแผ่นดินหมายเลข 2 (ขอนแก่น) บรรจบทางหลวงแผ่นดินหมายเลข 2062 (เหล่านาดี) ฟากใต้

จากหลักเขตที่ 15 : เป็นเส้นตรงไปทางทิศตะวันตกเฉียงเหนือ ถึงหลักเขตที่ 16 ซึ่งตั้งอยู่ริมทางหลวงแผ่นดินหมายเลข 12 ตาก–ขอนแก่น ฟากเหนือตรงมุมใต้ของเขตมหาวิทยาลัยด้านตะวันตก

จากหลักเขตที่ 16 : เป็นเส้นเลียบตามแนวเขต มหาวิทยาลัยขอนแก่นด้านตะวันตกไปทางทิศเหนือ

2.2 การเลือกตั้ง

เทศบาลนครขอนแก่น แบ่งเขตเลือกตั้งออกเป็น 4 เขต โดยแบ่งจำนวนผู้มาใช้สิทธิเลือกตั้ง ดังนี้

ลำดับ	เขต	จำนวนชุมชน	จำนวนผู้มาใช้สิทธิเลือกตั้ง
1	1	17	4,882
2	2	28	7,217
3	3	31	8,422
4	4	19	5,978
รวมทั้งสิ้น		95	26,499

ที่มา : สำนักทะเบียนท้องถิ่น เทศบาลนครขอนแก่น ณ พฤศจิกายน 2559

(1) ผลการเลือกตั้งนายกเทศมนตรีนครขอนแก่น ได้มีการเลือกตั้งนายกเทศมนตรีนครขอนแก่น (กรณีครบวาระ) จำนวน 1 คน เมื่อวันที่ 29 สิงหาคม 2559 โดยมีนายธีระศักดิ์ ชีฆายุพันธุ์ เป็นนายกเทศมนตรีนครขอนแก่น

(2) ผลการเลือกตั้งสมาชิกสภาเทศบาลนครขอนแก่น (กรณีครบวาระ) เมื่อวันที่ 19 สิงหาคม 2555 มีดังนี้

สมาชิกสภาเทศบาลนครขอนแก่น เขต 1

ลำดับ	ชื่อ – สกุล
1	นางสาวนันทวัลย์ ไกรศรีวรรธนะ
2	นางสาวภาสิณี ธีรภานุ
3	นายโกเมน กันตวธีระ
4	นายเกรียงศักดิ์ สว่างไสว
5	นายกิตติพล อ้วนไตร
6	นางสาวจันทนาภา แสวงการ

สมาชิกสภาเทศบาลนครขอนแก่น เขต 2

ลำดับ	ชื่อ – สกุล
1	นายปรมินทร์ เลาหะพันธุ์
2	นายบุญสม จิจารจันทร์
3	นายภาสกร กาญจนวรางกูร
4	นางสาวนริสศรา เรืองศร
5	นายมานพ หวังสวัสดิ์โอฬาร
6	นายบุญฤทธิ์ พาณิชย์รุ่งเรือง

สมาชิกสภาเทศบาลนครขอนแก่น เขต 3

ลำดับ	ชื่อ – สกุล
1	นายถนอมทรัพย์ สรรพโส
2	นายกนิษฐ์ อาวัชนาการ
3	นายปฏิลชัย พัฒน์ดำรงจิตร
4	นางวรินทร์พร ณิชาภัทร์นารากุล
5	นางสาวรัชดา ลีลาสวัสดิ์ชัย
6	นายวันชัย ชื่อศิริสวัสดิ์

สมาชิกสภาเทศบาลนครขอนแก่น เขต 4

ลำดับ	ชื่อ – สกุล
1	นายเรืองชัย ตราชู
2	นายวรินทร์ เอกบุรินทร์
3	นายสมภพ วงศ์ก่อ
4	นายสุพัฒน์ พงษ์เพียจันทร์
5	ว่าที่ร้อยตรีบัญชา สิงห์คำป้อง
6	นายธนภณ กิตติวิมลชัย

ที่มา : สำนักทะเบียนท้องถิ่น เทศบาลนครขอนแก่น ณ พฤศจิกายน 2559

3. ประชากร

3.1 ข้อมูลเกี่ยวกับจำนวนประชากร

ช่วงอายุ	ปี 2561	ปี 2560	ปี 2559
อายุ น้อยกว่า1 ปี	1,115	1,141	1,191
อายุ 1 ปี	863	889	1,036
อายุ 2 ปี	844	974	1,017
อายุ 3 ปี	955	984	1,001
อายุ 4 ปี	970	999	1,121
อายุ 5 ปี	986	1,093	1,088

ช่วงอายุ	ปี 2561	ปี 2560	ปี 2559
อายุ 6 ปี	1,105	1,065	1,001
อายุ 7 ปี	1,061	986	1,051
อายุ 8 ปี	1,006	1,067	1,128
อายุ 9 ปี	1,085	1,141	1,196
อายุ 10 ปี	1,170	1,208	1,214
อายุ 11 ปี	1,222	1,231	1,271
อายุ 12 ปี	1,220	1,248	1,350
อายุ 13 ปี	1,235	1,313	1,307
อายุ 14 ปี	1,288	1,270	1,210
อายุ 15 ปี	1,244	1,184	1,233
อายุ 16 ปี	1,162	1,200	1,375
อายุ 17 ปี	1,161	1,339	1,303
อายุ 18 ปี	1,817	2,105	2,375
อายุ 19 ปี	3,100	4,099	4,584
อายุ 20 ปี	4,120	4,679	5,516
อายุ 21 ปี	4,443	5,379	5,696
อายุ 22 ปี	4,698	5,057	3,797
อายุ 23 ปี	3,734	2,912	1,830
อายุ 24 ปี	2,335	1,788	1,679
อายุ 25 ปี	1,717	1,668	1,563
อายุ 26 ปี	1,641	1,540	1,555
อายุ 27 ปี	1,488	1,545	1,572
อายุ 28 ปี	1,496	1,499	1,461
อายุ 29 ปี	1,431	1,408	1,407
อายุ 30 ปี	1,371	1,381	1,459
อายุ 31 ปี	1,357	1,420	1,478
อายุ 32 ปี	1,387	1,440	1,443
อายุ 33 ปี	1,420	1,425	1,499
อายุ 34 ปี	1,399	1,453	1,507
อายุ 35 ปี	1,435	1,476	1,552
อายุ 36 ปี	1,464	1,550	1,472
อายุ 37 ปี	1,539	1,475	1,512
อายุ 38 ปี	1,463	1,498	1,521
อายุ 39 ปี	1,479	1,498	1,512
อายุ 40 ปี	1,464	1,511	1,574

ช่วงอายุ	ปี 2561	ปี 2560	ปี 2559
อายุ 41 ปี	1,495	1,563	1,587
อายุ 42 ปี	1,557	1,552	1,616
อายุ 43 ปี	1,535	1,596	1,588
อายุ 44 ปี	1,598	1,579	1,665
อายุ 45 ปี	1,569	1,640	1,722
อายุ 46 ปี	1,618	1,697	1,747
อายุ 47 ปี	1,670	1,714	1,684
อายุ 48 ปี	1,684	1,653	1,815
อายุ 49 ปี	1,636	1,786	1,763
อายุ 50 ปี	1,759	1,724	1,690
อายุ 51 ปี	1,698	1,685	1,665
อายุ 52 ปี	1,666	1,646	1,709
อายุ 53 ปี	1,622	1,674	1,607
อายุ 54 ปี	1,631	1,584	1,651
อายุ 55 ปี	1,558	1,642	1,564
อายุ 56 ปี	1,622	1,525	1,621
อายุ 57 ปี	1,515	1,593	1,452
อายุ 58 ปี	1,544	1,425	1,383
อายุ 59 ปี	1,402	1,351	1,260
อายุ 60 ปี	1,313	1,237	1,242
อายุ 61 ปี	1,201	1,203	1,181
อายุ 62 ปี	1,173	1,154	1,138
อายุ 63 ปี	1,141	1,121	1,003
อายุ 64 ปี	1,087	984	957
อายุ 65 ปี	978	954	970
อายุ 66 ปี	930	949	917
อายุ 67 ปี	936	892	860
อายุ 68 ปี	876	839	840
อายุ 69 ปี	823	830	754
อายุ 70 ปี	822	734	727
อายุ 71 ปี	714	712	693
อายุ 72 ปี	694	680	621
อายุ 73 ปี	662	603	552
อายุ 74 ปี	583	534	650
อายุ 75 ปี	515	632	495

ช่วงอายุ	ปี 2561	ปี 2560	ปี 2559
อายุ 76 ปี	604	474	457
อายุ 77 ปี	457	444	473
อายุ 78 ปี	425	457	431
อายุ 79 ปี	447	407	432
อายุ 80 ปี	389	414	349
อายุ 81 ปี	407	333	298
อายุ 82 ปี	305	282	235
อายุ 83 ปี	268	228	220
อายุ 84 ปี	209	204	229
อายุ 85 ปี	190	220	179
อายุ 86 ปี	198	170	162
อายุ 87 ปี	163	149	140
อายุ 88 ปี	131	125	105
อายุ 89 ปี	113	92	92
อายุ 90 ปี	86	82	72
อายุ 91 ปี	77	66	44
อายุ 92 ปี	60	40	50
อายุ 93 ปี	34	43	48
อายุ 94 ปี	41	43	40
อายุ 95 ปี	41	37	23
อายุ 96 ปี	36	24	26
อายุ 97 ปี	20	22	22
อายุ 98 ปี	20	20	16
อายุ 99 ปี	19	15	21
อายุ 100 ปี	15	20	18
อายุ มากกว่า 100 ปี	50	29	12
รวม	**117,122**	**119,265**	**119,240**

ที่มา : สำนักทะเบียนท้องถิ่น เทศบาลนครขอนแก่น ณ ธันวาคม 2561

3.2 ช่วงอายุและจำนวนประชากร

ประชากรในเขตเทศบาลนครขอนแก่น จำแนกอายุตามกลุ่ม

ช่วงอายุ	ชาย	หญิง	รวม
อายุน้อยกว่า1 ปี	612	503	1,115
อายุ 1 - 10 ปี	5,186	4,859	10,045
อายุ 11 -20 ปี	7,992	9,577	17,569
อายุ 21 - 30 ปี	11,359	12,995	24,354
อายุ 31 - 40 ปี	6,961	6,760	14,407
อายุ 41- 50 ปี	7,381	8,740	16,121
อายุ 51- 60 ปี	6,851	8,720	15,571
อายุ 61 - 70 ปี	4,306	5,661	9,967
อายุ 71 - 80 ปี	2,434	3,056	5,490
อายุ 81 - 90 ปี	944	1126	2,070
อายุ 91 - 100 ปี	174	189	363
อายุ มากกว่า 100 ปี	21	29	50

ที่มา : สำนักทะเบียนท้องถิ่น เทศบาลนครขอนแก่น ณ เดือนธันวาคม 2561

แผนภูมิประชากรในเขตเทศบาลนครขอนแก่น พ.ศ. 2561

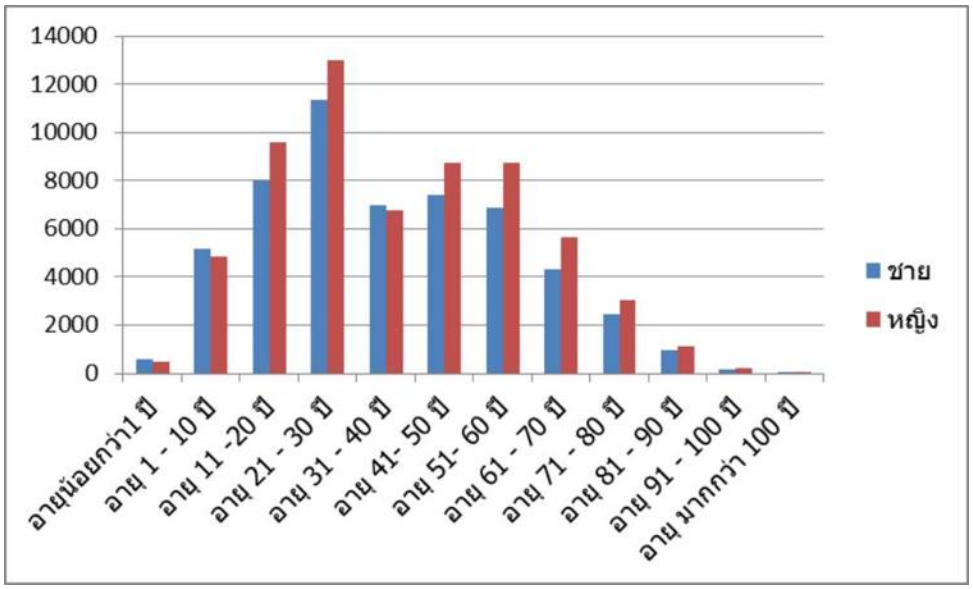

จากข้อมูลประชากร ณ เดือนธันวาคม 2561 ในเขตเทศบาลนครขอนแก่นมีประชากรจำนวน 117,122 คน (ชาย 54,799 คน หญิง 63,281 คน) ในประชากรดังกล่าวสามารถแยกเป็น วัยเด็ก (อายุน้อยกว่า 15 ปี) จำนวน 17,369 คน คิดเป็น ร้อยละ 14.83 วัยแรงงาน (อายุ 15- 59 ปี) จำนวน 80,500 คน คิดเป็นร้อยละ 68.74 และวัยสูงอายุ (อายุ 60 ปีขึ้นไป) จำนวน 19,253 คน คิดเป็นร้อยละ 16.43 จะเห็นได้ว่าเขตเทศบาลนครขอนแก่นได้กลายเป็นสังคมผู้สูงอายุแล้ว

4. สภาพสังคม

4.1 การศึกษา

(1) สถานศึกษาในสังกัดเทศบาลนครขอนแก่น

สถิติเปรียบเทียบจำนวนพนักงานครูเทศบาลและนักเรียนในสังกัดเทศบาลนครขอนแก่น พ.ศ.2557–2558

ลำดับที่	โรงเรียน	ปี 2557		ปี 2558	
		จำนวนครู (คน)	จำนวนนักเรียน (คน)	จำนวนครู (คน)	จำนวนนักเรียน (คน)
1	โรงเรียนเทศบาลสวนสนุก	122	3,145	127	3,101
2	โรงเรียนเทศบาลวัดกลาง	136	3,084	141	2,855
3	โรงเรียนเทศบาลคุ้มหนองคู	21	405	17	407
4	โรงเรียนเทศบาลบ้านโนนทันโรงเรียน	23	555	24	500
5	เทศบาลบ้านหนองใหญ่	41	685	45	745
6	โรงเรียนเทศบาลบ้านโนนหนองวัด	12	190	13	195
7	โรงเรียนเทศบาลบ้านโนนชัย	36	700	34	675
8	โรงเรียนเทศบาลบ้านสามเหลี่ยม	52	963	50	901
9	โรงเรียนเทศบาลบ้านหนองแวง	13	259	15	250
10	โรงเรียนเทศบาลบ้านตูม	27	508	27	515
11	โรงเรียนเทศบาลบ้านศรีฐาน	25	712	26	707
รวม		**508**	**11,206**	**519**	**10,851**

สถิติจำนวนพนักงานครูเทศบาล นักเรียนและห้องเรียน จำแนกตามโรงเรียนในสังกัดเทศบาลนครขอนแก่น พ.ศ.2552–2558

1. โรงเรียนเทศบาลสวนสนุก

ลำดับที่	รายการ	ปี 2552	ปี 2553	ปี 2554	ปี 2555	ปี 2556	ปี 2557	ปี 2558
1	จำนวนนักเรียน	2,643	2,757	3,060	3,068	3,164	3,145	3,101
2	จำนวนพนักงานครู	112	104	109	120	119	122	127
3	จำนวนห้องเรียน	63	67	71	73	73	73	79
4	นักเรียน / ครู	23.59	26.50	28.07	25.57	26.59	25.78	24.42
5	นักเรียน / ห้องเรียน	41.95	41.14	43.09	42.03	43.34	43.08	39.25

2. โรงเรียนเทศบาลวัดกลาง

ลำดับที่	รายการ	ปี 2552	ปี 2553	ปี 2554	ปี 2555	ปี 2556	ปี 2557	ปี 2558
1	จำนวนนักเรียน	3,176	3,504	2,987	2,753	2,969	3,084	2,855
2	จำนวนพนักงานครู	118	122	118	137	135	136	141
3	จำนวนห้องเรียน	73	75	76	74	75	75	78
4	นักเรียน / ครู	26.91	28.72	25.31	20.09	21.99	22.67	20.25
5	นักเรียน / ห้องเรียน	43.50	46.72	39.30	37.20	39.58	41.12	36.60

3. โรงเรียนเทศบาลคุ้มหนองคู

ลำดับที่	รายการ	ปี 2552	ปี 2553	ปี 2554	ปี 2555	ปี 2556	ปี 2557	ปี 2558
1	จำนวนนักเรียน	441	415	478	402	386	405	407
2	จำนวนพนักงานครู	25	17	18	20	21	21	17
3	จำนวนห้องเรียน	15	15	16	15	13	11	15
4	นักเรียน / ครู	17.64	24.41	26.55	20.10	18.38	19.28	23.94
5	นักเรียน / ห้องเรียน	29.40	27.66	29.87	26.80	29.69	36.81	27.13

4. โรงเรียนเทศบาลบ้านโนนทัน

ลำดับที่	รายการ	ปี 2552	ปี 2553	ปี 2554	ปี 2555	ปี 2556	ปี 2557	ปี 2558
1	จำนวนนักเรียน	462	460	429	361	464	555	500
2	จำนวนพนักงานครู	38	28	28	24	25	23	24
3	จำนวนห้องเรียน	20	20	15	14	16	14	16
4	นักเรียน / ครู	12.15	16.42	15.32	15.04	18.56	22.20	23.83
5	นักเรียน / ห้องเรียน	23.10	23	28.60	25.78	29	39.64	34.25

5. โรงเรียนเทศบาลบ้านหนองใหญ่

ลำดับที่	รายการ	ปี 2552	ปี 2553	ปี 2554	ปี 2555	ปี 2556	ปี 2557	ปี 2558
1	จำนวนนักเรียน	832	878	919	904	796	685	745
2	จำนวนพนักงานครู	56	51	53	51	47	41	45
3	จำนวนห้องเรียน	33	33	33	26	25	24	22
4	นักเรียน / ครู	14.85	17.21	17.33	17.72	16.94	16.70	16.56
5	นักเรียน / ห้องเรียน	25.21	26.60	27.84	34.76	31.84	28.54	33.86

6. โรงเรียนเทศบาลบ้านโนนหนองวัด

ลำดับที่	รายการ	ปี 2552	ปี 2553	ปี 2554	ปี 2555	ปี 2556	ปี 2557	ปี 2558
1	จำนวนนักเรียน	274	268	246	211	201	190	195
2	จำนวนพนักงานครู	16	16	16	15	13	12	13
3	จำนวนห้องเรียน	16	14	9	8	8	8	8
4	นักเรียน / ครู	17.12	16.75	15.37	14.06	15.46	15.83	15
5	นักเรียน / ห้องเรียน	17.12	19.14	27.33	26.37	25.13	23.75	24.38

7. โรงเรียนเทศบาลบ้านโนนชัย

ลำดับที่	รายการ	ปี 2552	ปี 2553	ปี 2554	ปี 2555	ปี 2556	ปี 2557	ปี 2558
1	จำนวนนักเรียน	574	622	697	688	758	700	675
2	จำนวนพนักงานครู	29	28	28	34	36	36	34
3	จำนวนห้องเรียน	21	22	23	23	23	24	22
4	นักเรียน / ครู	19.79	22.21	24.89	20.23	21.06	19.44	19.85
5	นักเรียน / ห้องเรียน	27.33	28.27	30.30	29.91	32.96	29.16	30.68

8. โรงเรียนเทศบาลบ้านสามเหลี่ยม

ลำดับที่	รายการ	ปี 2552	ปี 2553	ปี 2554	ปี 2555	ปี 2556	ปี 2557	ปี 2558
1	จำนวนนักเรียน	1,037	1,041	1,133	1,113	1,175	963	901
2	จำนวนพนักงานครู	61	56	53	56	56	52	50
3	จำนวนห้องเรียน	33	33	36	33	38	32	32
4	นักเรียน / ครู	17	18.58	21.37	19.87	20.98	18.51	18.02
5	นักเรียน / ห้องเรียน	31.42	31.54	31.47	33.72	30.92	30.09	28.16

9. โรงเรียนเทศบาลบ้านหนองแวง

ลำดับที่	รายการ	ปี 2552	ปี 2553	ปี 2554	ปี 2555	ปี 2556	ปี 2557	ปี 2558
1	จำนวนนักเรียน	276	273	272	268	237	259	250
2	จำนวนพนักงานครู	21	20	19	19	15	13	15
3	จำนวนห้องเรียน	13	13	12	9	9	8	9
4	นักเรียน / ครู	13.14	13.65	14.31	14.10	15.80	19.92	16.67
5	นักเรียน / ห้องเรียน	21.23	21	22.66	29.78	26.33	32.37	27.78

10. โรงเรียนเทศบาลบ้านตูม

ลำดับที่	รายการ	ปี 2552	ปี 2553	ปี 2554	ปี 2555	ปี 2556	ปี 2557	ปี 2558
1	จำนวนนักเรียน	355	447	515	510	499	508	515
2	จำนวนพนักงานครู	23	21	18	25	28	27	27
3	จำนวนห้องเรียน	13	14	18	18	21	17	17
4	นักเรียน / ครู	15.43	21.28	28.61	20.40	17.82	18.81	19.07
5	นักเรียน / ห้องเรียน	27.30	31.92	28.61	28.33	23.76	29.88	30.29

11. โรงเรียนเทศบาลบ้านศรีฐาน

ลำดับที่	รายการ	ปี 2552	ปี 2553	ปี 2554	ปี 2555	ปี 2556	ปี 2557	ปี 2558
1	จำนวนนักเรียน	423	464	497	591	649	712	707
2	จำนวนพนักงานครู	26	25	26	24	26	25	26
3	จำนวนห้องเรียน	13	14	16	18	19	19	19
4	นักเรียน / ครู	16.26	18.56	19.11	24.62	24.96	28.48	27.19
5	นักเรียน / ห้องเรียน	32.53	33.14	31.06	32.83	34.16	37.47	37.21

ที่มา : สำนักการศึกษา เทศบาลนครขอนแก่น ณ เดือนเมษายน 2559

การพัฒนาเด็กก่อนวัยเรียน

จำนวนเด็กในศูนย์พัฒนาเด็กวัยก่อนเรียน ในเขตเทศบาลนครขอนแก่น ปี พ.ศ.2558

ลำดับที่	ชื่อศูนย์พัฒนาเด็ก	จำนวนเด็กเล็ก อายุ 3-5 ปี		
		ชาย	หญิง	รวม
1	ศูนย์พัฒนาเด็กเล็กเทพารักษ์ 5	10	14	24
2	ศูนย์พัฒนาเด็กเล็กเคหะ	20	15	35
3	ศูนย์พัฒนาเด็กเล็กวัดศรีสว่างโนนทัน	46	34	80
4	ศูนย์พัฒนาเด็กเล็กสามเหลี่ยม	32	28	60
5	ศูนย์พัฒนาเด็กเล็กหนองแวง	15	20	35
6	ศูนย์พัฒนาเด็กเล็กโนนหนองวัด 2	17	18	35
7	ศูนย์พัฒนาเด็กเล็กโนนทัน	19	31	50
8	ศูนย์พัฒนาเด็กเล็กวัดกลาง	32	23	55
9	ศูนย์พัฒนาเด็กเล็กวัดป่าชัยวัน	44	36	80
10	ศูนย์พัฒนาเด็กเล็กหนองใหญ่	35	25	60
11	ศูนย์พัฒนาเด็กเล็กโนนชัย	46	50	96
รวม		316	294	610

ที่มา : สำนักการศึกษา เทศบาลนครขอนแก่น (ณ เดือนเมษายน 2559)

(2) สถาบันการศึกษานอกสังกัดเทศบาลนครขอนแก่น ที่ตั้งอยู่ในเขตเทศบาล

(2.1) สถานศึกษาเอกชน

ระดับอนุบาล ประถมและมัธยม : โรงเรียนมหาไถ่ศึกษาภาคตะวันออกเฉียงเหนือโรงเรียนโรงเรียนมหาไถ่ศึกษาขอนแก่น (หญิงล้วน) โรงเรียนมณีอนุสรณ์ศึกษา โรงเรียนขอนแก่นคริสเตียน โรงเรียนสองภาษากรประภาภัทร โรงเรียนมหาไถ่ศึกษาบ้านน้อยสามเหลี่ยม โรงเรียนฮั่วเคี้ยววิทยาลัย โรงเรียนไพบูลย์ โรงเรียนพระกุมารเยซู ขอนแก่น โรงเรียนอนุบาลคริสเตียนมารีย์พร โรงเรียนพัฒนาเด็ก โรงเรียนแก้วกรุณา โรงเรียนอนุบาลบุญพร้อม โรงเรียนอนุบาลบุตรธิดา โรงเรียนอนุบาลเบญจพร โรงเรียนอนุบาลปิ่นทิพย์ โรงเรียนอนุบาลเพชรรัตน์ โรงเรียนอนุบาลรัตนมาลี โรงเรียนอนุบาลราตรี โรงเรียนอนุบาลราษฎร์อุทิศศึกษา โรงเรียนอนุบาลเรือนแก้ว โรงเรียนอนุบาลวรานุช โรงเรียนอนุบาลสมสวัสดิ์ โรงเรียนอนุบาลสาธิตพงษ์ภิญโญ โรงเรียนอนุบาลอุปบุตร โรงเรียนอนุบาลบุญพร้อง โรงเรียนวรรณรัตน์ศึกษา โรงเรียนวัดศรีจันทร์

ระดับอาชีวศึกษา /มหาวิทยาลัย : วิทยาลัยเทคโนโลยีไทยบริหารธุรกิจขอนแก่น วิทยาลัยเทคโนโลยีขอนแก่น วิทยาลัยเทคโนโลยีขอนแก่นบริหารธุรกิจ วิทยาลัยเทคโนโลยีการจัดการขอนแก่น วิทยาลัยเทคโนโลยีภาคตะวันออกเฉียงเหนือ วิทยาลัยบัณฑิตเอเชีย มหาวิทยาลัยภาคตะวันออกเฉียงเหนือ มหาวิทยาลัยศรีปทุม

(3) สถานศึกษาของรัฐ

ระดับอนุบาล ประถมและมัธยม : โรงเรียนอนุบาลสาธิตศึกษาศาสตร์ โรงเรียนอนุบาลขอนแก่น โรงเรียนสนามบิน โรงเรียนแก่นนครวิทยาลัย โรงเรียนกัลยาณวัตร โรงเรียนขอนแก่นวิทยายน โรงเรียนสาธิตมหาวิทยาลัยขอนแก่น (ศึกษาศาสตร์) โรงเรียนสาธิตมหาวิทยาลัยขอนแก่น (มอดินแดง)

ระดับอาชีวศึกษา /มหาวิทยาลัย : วิทยาลัยอาชีวศึกษาขอนแก่น วิทยาลัยเทคนิคขอนแก่น มหาวิทยาลัยเทคโนโลยีราชมงคลอีสาน วิทยาเขตขอนแก่น มหาวิทยาลัยขอนแก่น

4.2 สาธารณสุข

(1) จำนวนบุคลากรที่ปฏิบัติงานในศูนย์บริการสาธารณสุข / ศูนย์แพทย์ ในเขตเทศบาลนครขอนแก่น

ตำแหน่ง	ศบส. ที่ 1 เทศบาล	ศบส. ที่ 3 โนนชัย	ศบส. ที่ 5 หนองใหญ่	ศูนย์แพทย์ชาตะผดุง	ศูนย์แพทย์หนองแวง	ศูนย์แพทย์มิตรภาพ	ศูนย์แพทย์ประชาสโมสร	ศูนย์แพทย์สามเหลี่ยม
แพทย์	1	ศ (เช้า)	พ (เช้า)	1	2	3	3	1
พยาบาลวิชาชีพ	3	3	4	6	7	5	7	3
ผช.พยาบาล / จพง.สธส.	-	1	1	1	1	-	-	2
นวก.สธส/ผช.นวก.สธส	2	1	1	1	1	1	1	1
ทันตแพทย์/จพง.ทันตสาธารณสุข	1	ศ (เช้า)	1	1	1	1	1	ศ (เช้า)
ผู้ช่วยทันตสาธารณสุข	1	1	1	2	2	3	3	-
เภสัชกร	1	-	พ (เช้า)	1	1	1	1	-
จพง.เภสัชกรรม/ผช.เภสัชฯ	-	1	1	1	1	1	1	-
พนักงานช่วยเหลือคนไข้	2	1	1	1	-	2	-	1
จนท.บันทึกข้อมูล	2	1	1	1	4	2	5	-
จพง.ธุรการ/ผช.จนท.ธุรการ/ผช.จพง.ธุรการ	2	1	1	1	-	-	-	1
จพง.การเงินและบัญชี/ผช.จพง.การเงินฯ	2	-	1	-	-	-	1	-
เทคนิคการแพทย์	-	-	-	-	1	-	-	-
นักกายภาพบำบัด	จ , ศ (เช้า)	ศุกร์ (เช้า)	ศุกร์ (บ่าย)	-	1	-	-	-

ตำแหน่ง	ศบส. ที่ 1 เทศบาล	ศบส. ที่ 3 โนนชัย	ศบส. ที่ 5 หนองใหญ่	ศูนย์แพทย์ชาตะผดุง	ศูนย์แพทย์หนองแวง	ศูนย์แพทย์มิตรภาพ	ศูนย์แพทย์ประชาสโมสร	ศูนย์แพทย์สามเหลี่ยม
แพทย์แผนไทย/แพทย์ฝังเข็ม	-	-	2 จ,พ,ศ	-	-	-	-	-
นักการภารโรง	1	1	1	1	1	1	1	1
รวม	19	12	16	18	21	20	24	10
จำนวนชุมชนที่รับผิดชอบ	13	6	11	13	17	14	11	10
จำนวนประชากรในระบบ	12,704	6,938	13,098	17,405	14,928	13,988	11,743	9,860

ที่มา : ส่วนบริการสาธารณสุขและสิ่งแวดล้อม เทศบาลนครขอนแก่น ข้อมูล ณ เดือนเมษายน 2559

(2) จำนวนบุคลากรที่ได้รับการสนับสนุนเพิ่มเติมจากโรงพยาบาลขอนแก่นเป็นครั้งคราว

ตำแหน่ง	ศูนย์บริการสาธารณสุขที่ 1 เทศบาล		ศูนย์บริการสาธารณสุขที่ 3 โนนชัย		ศูนย์บริการสาธารณสุขที่ 5 หนองใหญ่	
	จำนวน	เวลาปฏิบัติงาน	จำนวน	เวลาปฏิบัติงาน	จำนวน	เวลาปฏิบัติงาน
แพทย์เฉพาะทาง	1	จันทร์ (เช้า) สัปดาห์ที่ 1,3	1	พุธ (เช้า) สัปดาห์ที่ 1,3	1	พุธ (เช้า) สัปดาห์ที่ 1,3
เภสัชกร	1	จันทร์,พุธ,ศุกร์ (เช้า)	1	พุธ,อาทิตย์ที่ 1,3 (เช้า)		พุธ,อาทิตย์ที่ 1,3 (เช้า) ศุกร์ (เทศบาล)
นักกายภาพบำบัด	1	จันทร์ , ศุกร์ (เช้า)	1	ศุกร์ (เช้า)		ศุกร์ (บ่าย)

ที่มา : สำนักการสาธารณสุขและสิ่งแวดล้อม เทศบาลนครขอนแก่น

(3) การรักษาพยาบาลเบื้องต้น

พื้นที่รับผิดชอบของศูนย์แพทย์/ศูนย์บริการสาธารณสุข

(3.1) หน่วยบริการปฐมภูมิสามเหลี่ยม (รพ.ศรีนครินทร์) : สามเหลี่ยม 1, สามเหลี่ยม 2, สามเหลี่ยม 3, สามเหลี่ยม 4, สามเหลี่ยม 5, หนองแวงตราชู 1, หนองแวงตราชู 3, วัดป่าอดุลยาราม, ไทยสมุทร, ตะวันใหม่

(3.2) หน่วยบริการปฐมภูมิ 123 (รพ.ศรีนครินทร์) : บ้านพัก / แฟลตเจ้าหน้าที่ และหอพักนักศึกษาสายวิทยาศาสตร์การแพทย์ในพื้นที่มหาวิทยาลัยขอนแก่น

(3.3) หน่วยบริการปฐมภูมิ นศ.มข (รพ.ศรีนครินทร์) : หอพักนักศึกษาทั้งหมดในพื้นที่มหาวิทยาลัยขอนแก่น (ยกเว้นวิทยาศาสตร์การแพทย์)

(3.4) ศูนย์แพทย์มิตรภาพ (รพ.ขอนแก่น) : มิตรภาพ, หลังศูนย์ราชการ 1, หลังศูนย์ราชการ 2, เทพารักษ์ตอน 1, เทพารักษ์ตอน 2, เทพารักษ์ตอน 3, เทพารักษ์ตอน 4, เทพารักษ์ตอน 5, พัฒนาเทพารักษ์, หนองแวงตราชู 2, หนองแวงตราชู 4, เจ้าพ่อเกษม, เจ้าพ่อทองสุข, บขส.,

(3.5) ศูนย์แพทย์ชาตะผดุง (รพ.ขอนแก่น) : บ้านตูม , โนนทัน 1, โนนทัน 2, โนนทัน 3, โนนทัน 4, โนนทัน 5, โนนทัน 6,โนนทัน 7, โนนทัน 8, โนนทัน 9, ชัยณรงค์, พระลับ, หน้า รพ.ศูนย์ขอนแก่น

(3.6) ศูนย์แพทย์วัดหนองแวง (รพ.ขอนแก่น) : เคหะ,สนามกีฬา 1, สนามกีฬา 2, วัดกลาง, วัดธาตุหนองแวง เมืองเก่า 1, หนองแวงเมืองเก่า 2, หนองแวงเมืองเก่า 3, หนองแวงเมืองเก่า 4, พิมานชลร่วมใจพัฒนา, ขุนศรีบริรักษ์, เหล่านาดี 12, แก่นนคร, เทคโนภาค, ตลาดต้นตาล, 95 ก้าวหน้านคร, ตรีเทพนคร

(3.7) ศูนย์แพทย์ประชาสโมสร (รพ.ขอนแก่น) : ธารทิพย์, ทุ่งสร้างพัฒนา, ทุ่งเศรษฐี, นาคะประเวศน์, บะขาม, บ้านเลขที่ 37, ศรีจันทร์ประชาสร้างสรรค์, ศรีจันทร์, คุ้มหนองคู, หัวสะพานสัมพันธ์, ธนาคร

(3.8) ศูนย์บริการสาธารณสุขที่ 1 (เทศบาล) : โนนหนองวัด 1, โนนหนองวัด 2, โนนหนองวัด 3, โนนหนองวัด 4, หนองวัดพัฒนา, วุฒาราม, กศน., หลักเมือง, เจ้าพ่อขุนภักดี, ศรีฐาน 1, ศรีฐาน 2, ศรีฐาน 3, ศรีฐาน 4

(3.9) ศูนย์บริการสาธารณสุขที่ 3 (โนนชัย) : โนนชัย 1, โนนชัย 2, โนนชัย 3, ดอนหญ้านาง 1, ดอนหญ้านาง 2, ดอนหญ้านาง 3

(3.10) ศูนย์บริการสาธารณสุขที่ 5 (หนองใหญ่ : หนองใหญ่ 1, หนองใหญ่ 2, หนองใหญ่ 3, หนองใหญ่ 4, มิตรสัมพันธ์ 1, มิตรสัมพันธ์ 2, ชลประทาน, บ้านพัก ตชด., โพธิบัลลังก์ทอง, ศรีจันทร์พัฒนา, ศิริมงคล

(4) สรุปผลการจัดเก็บข้อมูลคุณภาพชีวิตของครัวเรือน (จปฐ. 2) ปี 2559 ระดับตำบล ตำบลในเมือง (เขตเทศบาลนครขอนแก่น) อำเภอเมืองขอนแก่น จังหวัดขอนแก่น

จำนวน 16,893 ครัวเรือน

ตัวชี้วัดข้อมูลความจำเป็นพื้นฐาน	จำนวนที่สำรวจทั้งหมด	ผ่านเกณฑ์ ปี 2559		เป้าหมาย ปี 2555 – 2559	ไม่ผ่านเกณฑ์เปรียบเทียบ					
					ปี 2558			ปี 2559		
		จำนวน	ร้อยละ		จำนวน	ร้อยละ	ผ่าน /ไม่ผ่าน	จำนวน	ร้อยละ	ผ่าน /ไม่ผ่าน
หมวดที่ 1 สุขภาพดี (คนไทยมีสุขภาพและอนามัยดี) มี 7 ตัวชี้วัด										
1.เด็กแรกเกิดมีน้ำหนักไม่น้อยกว่า 2,500 กรัม	256 คน	251 คน	98.53	95	5 คน	1.47	√	5 คน	1.47	√
2.เด็กแรกเกิดถึง 12 ปี ได้รับการฉีดวัคซีนป้องกันโรคครบฯ	5,013 คน	5,013 คน	100.00	100	0 คน	0.00	√	0 คน	0.00	√
3.เด็กแรกเกิดได้กินนมแม่อย่างเดียวอย่างน้อย 6 เดือนแรกติดต่อกัน	188 คน	181 คน	96.28	60	23 คน	8.24	√	7 คน	3.72	√
4.ทุกคนในครัวเรือนกินอาหารถูกสุขลักษณะ ปลอดภัย ได้มาตรฐาน	16,893ครัว.เรือน	18,073 ครัวเรือน	96.33	96	1,16ครัว.เรือน	7.19	×	620 ครัวเรือน	3.67	√
5.คนในครัวเรือนมีการใช้ยาเพื่อบำบัดบรรเทาอาการเจ็บป่วย ฯ	16,893ครัว.เรือน	16,488 ครัวเรือน	97.60	96	957 ครัวเรือน	5.84	×	405 ครัวเรือน	2.40	√
6.คนอายุ 35 ปีขึ้นไป ได้รับการตรวจสุขภาพประจำปี	28,858 คน	28,412 คน	98.45	90	916 คน	3.27	√	446 คน	1.55	√
7.คนอายุ 6 ปีขึ้นไป ออกกำลังกายสัปดาห์ละ 3 วันๆละ 30 นาที	48,210 คน	47,662 คน	98.86	95	1,138คน	2.40	√	548 คน	1.14	√
หมวดที่ 2 มีบ้านอาศัย (คนไทยมีบ้านอาศัยและสภาพแวดล้อมเหมาะสม) มี 8 ตัวชี้วัด										
8.ครัวเรือนมีความมั่นคงในที่อยู่อาศัยและบ้านมีสภาพคงทน	16,893ครัว.เรือน	18,633 คร	99.64	90	246 ครัวเรือน	1.52	√	60 ครัวเรือน	0.36	√
9.ครัวเรือนมีน้ำสะอาดสำหรับดื่มและบริโภคเพียงพอตลอดปี	16,893ครัว.เรือน	16,843 คร	99.70	96	134 ครัวเรือน	0.83	√	50 ครัวเรือน	0.30	√
10.ครัวเรือนมีน้ำใช้เพียงพอตลอดปี	16,893ครัว.เรือน	16,847 คร	99.73	97	109 ครัวเรือน	0.67	√	46 ครัวเรือน	0.27	√
11.ครัวเรือนมีการจัดบ้านเรือนเป็นระเบียบเรียบร้อยถูกสุขลักษณะ	16,893ครัว.เรือน	16,695 คร	98.83	96	505 ครัวเรือน	3.11	√	198 ครัวเรือน	1.17	√
12.ครัวเรือนไม่ถูกรบกวนจากมลพิษ	16,893ครัว.เรือน	16,456 คร	97.41	85	712 ครัวเรือน	4.39	√	437 ครัวเรือน	2.59	√

ตัวชี้วัดข้อมูลความจำเป็นพื้นฐาน	จำนวนที่สำรวจทั้งหมด	ผ่านเกณฑ์ ปี 2558		เป้าหมาย ปี 2555 – 2559	ไม่ผ่านเกณฑ์เปรียบเทียบ					
					ปี 2558			ปี 2559		
		จำนวน	ร้อยละ		จำนวน	ร้อยละ	ผ่าน /ไม่ผ่าน	จำนวน	ร้อยละ	ผ่าน /ไม่ผ่าน
หมวดที่ 3 ฝักใฝ่การศึกษา (คนไทยมีการศึกษาที่เหมาะสม) มี 5 ตัวชี้วัด										
16.เด็ก 3-5 ปีเต็ม ได้รับบริการเตรียมความพร้อมก่อนวัยเรียน	1,077 คน	1,074 คน	99.72	100	13 คน	1.17	×	3 คน	0.28	×
17. เด็กอายุ 6 - 14 ปีเต็ม ได้รับการศึกษาภาคบังคับ 9 ปี	4,321 คน	4,313 คน	99.81	100	3 คน	0.07	×	8 คน	0.19	×
18.เด็กจบชั้น ม.3 ได้เรียนต่อชั้น ม.4 หรือเทียบเท่า	635 คน	620 คน	97.64	100	35 คน	2.89	×	15 คน	2.36	×
19.เด็กจบการศึกษาบังคับ ๙ ปี ที่ไม่ได้เรียนต่อและยังไม่มีงานทำ ได้รับการฝึกอบรมด้านอาชีพ	15 คน	10 คน	66.67	100	7 คน	20.00	×	5 คน	33.33	×
20.คนอายุ 15-60 ปีเต็ม อ่านเขียนภาษาไทย คิดเลขอย่างง่ายได้	28,272 คน	28,203 คน	99.76	100	86 คน	0.29	×	69 คน	0.24	×
หมวดที่ 4 รายได้ก้าวหน้า (คนไทยมีงานทำและมีรายได้) มี 4 ตัวชี้วัด										
21.คนอายุ ๑๕ – ๖๐ ปี มีอาชีพและมีรายได้	25,411 คน	24,100 คน	94.84	98	2,097คน	7.76	×	1,311 คน	5.16	×
22.คนอายุมากกว่า ๖๐ ปีเต็มขึ้นไป มีอาชีพและรายได้	6,676 คน	5,934 คน	88.89	95	951 คน	13.58	×	742 คน	11.11	×
23.คนในครัวเรือนมีรายได้เฉลี่ยไม่น้อยกว่าคนละ 30,000 บาทต่อปี	16,893 ครัวเรือน	16,786 ครัวเรือน	99.37	70	78 ครัวเรือน	0.48	√	107 ครัวเรือน	0.63	√
24.ครัวเรือนมีการเก็บออมเงิน	16,893 ครัวเรือน	15,911 ครัวเรือน	94.19	80	1,257 ครัวเรือน	7.75	√	982 ครัวเรือน	5.81	√
หมวดที่ 5 ปลูกฝังค่านิยมไทย (คนไทยประพฤติดีมีคุณธรรม) มี 6 ตัวชี้วัด										
25.คนในครัวเรือนไม่ดื่มสุรา (ยกเว้นการดื่มเป็นครั้งคราว)	49,922 คน	46,828 คน	93.80	100	4,261คน	8.66	×	3,094 คน	6.20	×
26.คนในครัวเรือนไม่สูบบุหรี่	49,922 คน	47,793 คน	95.74	90	3,253คน	6.61	√	2,129 คน	4.29	√
27.คนอายุ 6 ปีขึ้นไปปฏิบัติกิจกรรมทางศาสนา สัปดาห์ละ 1 ครั้ง	48,210 คน	47,270 คน	98.05	100	1,336คน	2.82	×	940 คน	1.95	×
28.คนสูงอายุได้รับการดูแลจากคนในครัวเรือน หมู่บ้าน/ชุมชน	8,430 คน	8,404 คน	99.69	90	49 คน	0.61	√	26 คน	0.31	√
29.คนพิการ ได้รับการดูแลจากคนในครัวเรือน หมู่บ้าน/ชุมชน	397 คน	388 คน	97.73	90	16 คน	3.78	√	9 คน	2.27	√
30.คนในครัวเรือนมีส่วนร่วมทำกิจกรรมสาธารณะเพื่อประโยชน์ของชุมชน	16,89ครัวเรือน	16,108 ครัวเรือน	95.35	100	838 ครัวเรือน	5.17	×	785 ครัวเรือน	4.65	×

ที่มา : ส่วนบริการสาธารณสุขและสิ่งแวดล้อม สำนักการสาธารณสุขและสิ่งแวดล้อม เทศบาลนครขอนแก่น

(5) สถิติการควบคุมโรคพิษสุนัขบ้า

สถิติการควบคุมโรคพิษสุนัขบ้าช่วงระหว่างปี พ.ศ.2554-2558 ในเขตเทศบาลนครขอนแก่น

รายการ	ปี 2554	ปี 2555	ปี 2556	ปี 2557	ปี 2558
1. ฉีดวัคซีนป้องกันโรคพิษสุนัขบ้า					
1.1 สุนัข / แมว ที่คิดค่าบริการ	1,169 ตัว	850 ตัว	734 ตัว	1,407 ตัว	-
1.2 สุนัข / แมว ที่รณรงค์ ฉีดฟรี	476 ตัว	392 ตัว	723 ตัว	493 ตัว	1,471 ตัว
2. ฉีดยาคุมกำเนิดสุนัข	110 ตัว	102 ตัว	75 ตัว	165 ตัว	125 ตัว
3.การกำจัดสุนัขจรจัด (จับส่งสัตว์แพทย์ มข.)	55 ตัว	60 ตัว	50 ตัว	34 ตัว	-

ที่มา : งานสัตวแพทย์ สำนักการสาธารณสุขและสิ่งแวดล้อม เทศบาลนครขอนแก่น (พ.ร.บ.ป้องกันการทารุณกรรม และการจัดสวัสดิภาพสัตว์ ประกาศใช้เมื่อ 27 ธันวาคม 2557 จึงไม่มีการจับสุนัขส่งมหาวิทยาลัยขอนแก่น เพื่อการศึกษา)

(6) การควบคุมโรค

จำนวนและอัตราป่วยด้วยโรคสำคัญที่ต้องเฝ้าระวังทางระบาดวิทยา 10 อันดับแรก ในเขตพื้นที่เทศบาลนครขอนแก่น อำเภอเมือง จังหวัดขอนแก่นข้อมูลสะสมตั้งแต่ เดือนมกราคม-ธันวาคม 2558

อันดับที่	โรค	จำนวนผู้ป่วย (ราย)	อัตราป่วยต่อแสนประชากร
1	อุจจาระร่วง(Diarrhea)	1,593	1,386.86
2	ไข้หรือไข้ไม่ทราบสาเหตุ(Pyrexia of unknown origin,P.U.O.)	1,103	960.27
3	อาหารเป็นพิษ ไม่ทราบเชื้อ(Food poisoning(Unknown))	566	492.76
4	ปอดบวม(Pneumonia)	557	484.92
5	โรคตาแดง(Haemorrhagic conjunctivitis)	184	160.19
6	ไข้เดงกี่(dengue fever)	173	150.61
7	ไข้เลือดออก(Dengue hemorrhagic fever)	168	146.26
8	สุกใส(Chickenpox)	115	100.12
9	ไข้หวัดใหญ่(Influenza Unknown)	92	80.09
10	คางทูม(Mump)	41	35.69

ที่มา : แหล่งที่มาของข้อมูล ศูนย์ระบาดวิทยาอำเภอเมืองขอนแก่น

ข้อมูลประชากร โดยสำนักทะเบียนราษฎร์ เทศบาลนครขอนแก่น ณ วันที่ 31 กรกฎาคม 2558 จำนวน 114,864 คน

(7) การส่งเสริมสุขภาพและฟื้นฟูสุขภาพ

จำนวนครัวเรือน จำนวนอาสาสมัครสาธารณสุข (อสม.) และสัดส่วน อสม. ต่อครัวเรือน ในเขตเทศบาลนครขอนแก่น

ศูนย์บริการสาธารณสุขที่ 3 โนนชัย

ลำดับที่	ชุมชน	จำนวนครัวเรือน	จำนวน อสม. ทั้งหมด	จำนวน อสม.ที่ปฏิบัติงานและได้รับค่าป่วยการ (คน)	สัดส่วนอสม.ที่ปฏิบัติงาน 1 คนต่อจำนวนครัวเรือน
1	โนนชัย 1	269	14	13	21
2	โนนชัย 2	235	15	14	17
3	โนนชัย 3	192	15	14	14
4	ดอนหญ้านาง 1	399	21	21	19
5	ดอนหญ้านาง 2	536	17	16	33
6	ดอนหญ้านาง 3	590	11	8	74
รวม		**2,221**	**93**	**86**	**25.83**

ศูนย์แพทย์มิตรภาพ

ลำดับที่	ชุมชน	จำนวนครัวเรือน	จำนวน อสม. ทั้งหมด	จำนวน อสม.ที่ปฏิบัติงานและได้รับค่าป่วยการ (คน)	สัดส่วนอสม.ที่ปฏิบัติงาน 1 คนต่อจำนวนครัวเรือน
1	หลังศูนย์ราชการ 1	888	12	11	81
2	หลังศูนย์ราชการ 2	268	11	11	24
3	เทพารักษ์ 1	228	10	9	25
4	เทพารักษ์ 2	416	8	4	104
5	เทพารักษ์ 3	235	17	13	18
6	เทพารักษ์ 4	173	6	5	35
7	เทพารักษ์ 5	163	11	10	16
8	พัฒนาเทพารักษ์	80	5	5	16
9	เจ้าพ่อเกษม	222	4	4	56
10	เจ้าพ่อทองสุข	714	5	5	143
11	บขส.	150	0	0	0
12	หนองแวงตราชู 2	348	13	12	29
13	หนองแวงตราชู 4	101	9	7	14
14	มิตรภาพ	193	8	6	32
รวม		**4,179**	**119**	**102**	**40.97**

ศูนย์บริการสาธารณสุขที่ 5 หนองใหญ่

ลำดับที่	ชุมชน	จำนวนครัวเรือน	จำนวน อสม. ทั้งหมด	จำนวน อสม.ที่ปฏิบัติงานและได้รับค่าป่วยการ (คน)	สัดส่วนอสม.ที่ปฏิบัติงาน 1 คนต่อจำนวนครัวเรือน
1	หนองใหญ่ 1	428	15	12	35
2	หนองใหญ่ 2	404	12	13	31
3	หนองใหญ่ 3	310	14	10	31
4	หนองใหญ่ 4	131	12	10	13
5	ศิริมงคล	522	10	4	58
6	มิตรสัมพันธ์ 1	163	4	4	41
7	มิตรสัมพันธ์ 2	192	7	7	27
8	โพธิบัลลังก์ทอง	369	11	11	34
9	ตชด.	163	0	0	0
10	ศรีจันทร์พัฒนา	215	10	8	27
11	ชลประทาน	347	11	10	35
รวม		3,244	106	89	36.45

ศูนย์แพทย์ประชาสโมสร

ลำดับที่	ชุมชน	จำนวนครัวเรือน	จำนวน อสม. ทั้งหมด	จำนวน อสม.ที่ปฏิบัติงานและได้รับค่าป่วยการ (คน)	สัดส่วนอสม.ที่ปฏิบัติงาน 1 คนต่อจำนวนครัวเรือน
1	บะขาม	468	31	27	17
2	ศรีจันทร์ประชาฯ	426	20	20	21
3	นาคะประเวศน์	360	18	16	22
4	ธารทิพย์	323	7	7	46
5	ทุ่งเศรษฐี	324	10	10	32
6	ทุ่งสร้างพัฒนา	234	24	22	15
7	ธนาคร	130	6	6	22
8	บ้านเลขที่ 37	679	7	7	97
9	หัวสะพานสัมพันธ์	62	10	10	6
10	ศรีจันทร์	189	9	9	21
11	คุ้มหนองคู	674	17	16	42
รวม		3,869	159	150	25.79

ศูนย์แพทย์ชาตะผดุง

ลำดับที่	ชุมชน	จำนวน ครัวเรือน	จำนวน อสม. ทั้งหมด	จำนวน อสม.ที่ ปฏิบัติงานและได้รับ ค่าป่วยการ (คน)	สัดส่วนอสม.ที่ ปฏิบัติงาน 1 คนต่อ จำนวนครัวเรือน
1	ชัยณรงค์ – สามัคคี	526	16	14	37
2	พระลับ	615	17	14	43
3	หน้าโรงพยาบาลฯ	614	22	20	31
4	บ้านตูม	324	32	30	11
5	โนนทัน 1	411	12	10	41
6	โนนทัน 2	431	15	15	29
7	โนนทัน 3	539	14	14	38
8	โนนทัน 4	350	14	13	27
9	โนนทัน 5	296	11	9	33
10	โนนทัน 6	454	31	26	17
11	โนนทัน 7	495	23	22	22
12	โนนทัน 8	252	14	9	28
13	โนนทัน 9	178	4	4	44
รวม		**5,485**	**225**	**220**	**27.43**

ศูนย์บริการสาธารณสุขที่ 1 เทศบาล

ลำดับที่	ชุมชน	จำนวน ครัวเรือน	จำนวน อสม. ทั้งหมด	จำนวน อสม.ที่ ปฏิบัติงานและได้รับ ค่าป่วยการ (คน)	สัดส่วนอสม.ที่ ปฏิบัติงาน 1 คนต่อ จำนวนครัวเรือน
1	เจ้าพ่อขุนภักดี	169	6	6	28
2	หลักเมือง	160	0	0	0
3	หนองวัดพัฒนา	166	15	15	11
4	โนนหนองวัด 1	404	6	5	81
5	โนนหนองวัด 2	276	12	11	37
6	โนนหนองวัด 3	463	14	13	36
7	โนนหนองวัด 4	650	13	13	50
8	วุฒาราม	315	17	17	18
9	กศน.	175	9	9	19
10	ศรีฐาน 1	317	15	14	23
11	ศรีฐาน 2	353	16	16	23
12	ศรีฐาน 3	264	1	1	264
13	ศรีฐาน 4	172	10	9	19
รวม		**3,884**	**134**	**129**	**30.11**

ศูนย์แพทย์สามเหลี่ยม

ลำดับที่	ชุมชน	จำนวนครัวเรือน	จำนวน อสม. ทั้งหมด	จำนวน อสม.ที่ปฏิบัติงานและได้รับค่าป่วยการ (คน)	สัดส่วนอสม.ที่ปฏิบัติงาน 1 คนต่อจำนวนครัวเรือน
1	สามเหลี่ยม 1	556	33	31	18
2	สามเหลี่ยม 2	370	11	8	46
3	สามเหลี่ยม 3	269	15	12	22
4	สามเหลี่ยม 4	206	14	14	15
5	สามเหลี่ยม 5	358	17	17	21
6	ไทยสมุทร	317	9	7	45
7	หนองแวงตราชู 1	217	17	15	14
8	หนองแวงตราชู 3	473	17	16	29
9	วัดป่าอดุลยาราม	291	11	11	26
10	ตะวันใหม่	147	10	8	18
รวม		**3,204**	**154**	**139**	**23.05**

ศูนย์แพทย์หนองแวง

ลำดับที่	ชุมชน	จำนวนครัวเรือน	จำนวน อสม. ทั้งหมด	จำนวน อสม.ที่ปฏิบัติงานและได้รับค่าป่วยการ (คน)	สัดส่วนอสม.ที่ปฏิบัติงาน 1 คนต่อจำนวนครัวเรือน
1	วัดธาตุ	562	35	34	16
2	วัดกลาง	388	23	20	19
3	หลังสนามกีฬา 1	689	13	7	98
4	หลังสนามกีฬา 2	352	5	5	70
5	หนองแวงเมืองเก่า 1	738	17	16	46
6	หนองแวงเมืองเก่า 2	167	8	8	21
7	หนองแวงเมืองเก่า 3	193	14	10	19
8	หนองแวงเมืองเก่า 4	266	7	7	38
9	การเคหะ	300	13	13	23
10	เหล่านาดี 12	156	6	6	26
11	แก่นนคร	720	11	9	80
12	พระนครศรีบริรักษ์	279	11	10	28
13	ตรีเทพนคร	150	4	4	37
14	เทคโนภาค	273	7	7	39
15	ตลาดต้นตาล	368	4	4	92
16	พิมานชลร่วมใจ	139	0	0	0
17	95 ก้าวหน้านคร	136	0	0	0
รวม		**5,876**	**178**	**160**	**36.73**

สรุปจำนวนครัวเรือน จำนวนอาสาสมัครสาธารณสุข (อสม.) เป็นรายเขต

เขต	จำนวนครัวเรือน	จำนวน อสม. ทั้งหมด	จำนวน อสม.ที่ปฏิบัติงานและได้รับค่าป่วยการ (คน)	สัดส่วนอสม.ที่ปฏิบัติงาน 1 คนต่อจำนวนครัวเรือน
1	5,758	182	163	35
2	9,347	332	298	31
3	11,264	424	390	28
4	5,593	236	215	26
รวม	**31,962**	**1,171**	**1,066**	**27**

ที่มา : งานสาธารณสุขมูลฐาน สำนักการสาธารณสุขและสิ่งแวดล้อม เทศบาลนครขอนแก่น

สรุปจำนวนครัวเรือน จำนวนอาสาสมัครสาธารณสุข (อสม.) เป็นรายเขต

ลำดับที่	ข้อมูล	ปี 2558	ปี 2559	ผลต่าง
1.	จำนวนครัวเรือน	16,222 ครัวเรือน	16,893 ครัวเรือน	671 ครัวเรือน
2.	จำนวนประชากร	49,219 คน	49,992 คน	+ 773 คน
3.	ตัวชี้วัดที่ผ่านเกณฑ์	14 ตัวชี้วัด	19 ตัวชีวัด	5 ตัวชี้วัด
4.	ตัวชี้วัดที่มีค่าร้อยละดีขึ้น	28 ตัวชี้วัด	25 ตัวชี้วัด	-3 ตัวชี้วัด
5.	รายได้เฉลี่ยต่อคน	107,966 บาท/คน/ปี	111,255 บาท/คน/ปี	+ 3,289 บาท
6.	ความสุขเฉลี่ย	8.14	8.50	+0.36

ที่มา : งานสาธารณสุขมูลฐาน สำนักการสาธารณสุขและสิ่งแวดล้อม เทศบาลนครขอนแก่น

การประเมินภาวะโภชนาการเด็กแรกเกิดถึง 6 ปี ในเขตเทศบาลนครขอนแก่น

ชื่อศูนย์แพทย์ / ศูนย์บริการสาธารณสุข	จำนวนเด็ก		ภาวะโภชนาการ อายุ /น้ำหนัก					ภาวะโภชนาการ อายุ /ส่วนสูง					ภาวะโภชนาการ น้ำหนัก/ส่วนสูง					
	ทั้งหมด	ที่เฝ้าระวัง	มาก	ค่อนมาก	ตามเกณฑ์	ค่อนน้อย	น้อย	สูง	ค่อนสูง	ตามเกณฑ์	ค่อนเตี้ย	เตี้ย	อ้วน	เริ่มอ้วน	ท้วม	สมส่วน	ค่อนผอม	ผอม
ศสบ. ที่ 1 เทศบาล	331	178	11	6	137	13	11	18	10	113	11	26	13	8	10	128	6	13
ร้อยละ		53.78	6.18	3.37	76.97	7.30	6.18	10.11	5.62	63.48	6.18	14.61	7.30	4.49	5.62	71.91	3.37	7.30
ศสบ. ที่ 3 โนนชัย	291	275	12	5	164	33	61	8	7	124	27	109	17	12	11	192	20	23
ร้อยละ		94.50	4.36	1.82	59.64	12.00	22.18	2.91	2.55	45.09	9.82	39.64	6.18	4.36	4.00	69.82	7.27	8.36
ศสบ. ที่ 5 หนองใหญ่	333	282	28	25	217	6	6	10	2	191	48	31	46	62	25	133	7	9
ร้อยละ		84.68	9.93	8.87	76.95	2.13	2.13	3.55	0.71	67.73	17.02	10.99	16.31	21.99	8.87	47.16	2.48	3.19
ศูนย์แพทย์ชาตะผุดง	624	312	11	9	256	16	20	19	14	195	39	45	11	28	17	219	16	21
ร้อยละ		50.00	3.53	2.88	82.05	5.13	6.41	6.09	4.49	62.50	12.50	14.42	3.53	8.97	5.45	70.19	5.13	6.73
ศูนย์แพทย์ประชาสโมสร	258	246	3	5	229	7	2	7	3	225	9	2	2	5	9	218	7	5
ร้อยละ		95.35	1.22	2.03	93.09	2.85	0.81	2.85	1.22	91.46	3.66	0.81	0.81	2.03	3.66	88.62	2.85	2.03
ศูนย์แพทย์มิตรภาพ	590	558	10	13	397	61	77	8	12	284	81	173	18	37	36	387	26	54
ร้อยละ		94.58	1.79	2.33	71.15	10.93	13.80	1.43	2.15	50.90	14.52	31.00	3.23	6.63	6.45	69.35	4.66	9.68
ศูนย์แพทย์วัดหนองแวง	530	483	19	22	373	30	39	59	19	263	35	107	31	38	28	312	21	53
ร้อยละ		91.13	3.93	4.55	77.23	6.21	8.07	12.22	3.93	54.45	7.25	22.15	6.42	7.87	5.80	64.60	4.35	10.97
ศูนย์แพทย์สามเหลี่ยม	428	83	7	2	68	4	2	2	4	66	7	4	5	4	4	61	3	6
ร้อยละ		19.39	8.43	2.41	81.93	4.82	2.41	2.41	4.82	79.52	8.43	4.82	6.02	4.82	4.82	73.49	3.61	7.23
สรุป ทั้งหมด	**3385**	**2417**	**101**	**87**	**1841**	**170**	**218**	**131**	**71**	**1461**	**257**	**497**	**143**	**194**	**140**	**1650**	**106**	**184**
ร้อยละ	100	71.40	**4.18**	**3.60**	**76.17**	7.03	**9.02**	**5.42**	**2.94**	**60.45**	**10.63**	**20.56**	**5.92**	**8.03**	**5.79**	**68.27**	**4.39**	**7.61**

จำนวนคนพิการในเขตเทศบาลนครขอนแก่น จำแนกตามประเภทความพิการ

ลำดับที่	ชื่อศูนย์แพทย์ / ศูนย์บริการสาธารณสุข	ประเภทความพิการ (คน)								
		การได้ยิน	การเห็น	เคลื่อนไหว/ร่างกาย	สติปัญญา	จิตพฤติกรรม	ออทิสติค	การเรียนรู้	อื่นๆ	**รวม**
1	ศูนย์บริการสาธารณสุขที่ 1 เทศบาล	19	12	90	14	6	2	5	4	152
2	ศูนย์บริการสาธารณสุขที่ 3 โนนชัย	5	7	25	0	5	3	5	0	50
3	ศูนย์บริการสาธารณสุขที่ 5 หนองใหญ่	10	3	35	6	10	3	3	17	87
4	ศูนย์แพทย์ประชาสโมสร	17	5	57	13	6	0	1	1	100
5	ศูนย์แพทย์ชาตะผดุง	25	8	96	22	16	5	4	2	178
6	ศูนย์แพทย์หนองแวง	20	6	101	21	10	2	3	3	166
7	ศูนย์แพทย์มิตรภาพ	11	10	54	12	3	1	5	2	98
8	ศูนย์แพทย์สามเหลี่ยม	94	15	115	6	11	2	1	0	244
รวม		**201**	**66**	**573**	**94**	**67**	**18**	**27**	**29**	**1,075**

ที่มา : งานฟื้นฟูสุขภาพ สำนักการสาธารณสุขและสิ่งแวดล้อม เทศบาลนครขอนแก่น (ข้อมูล ณ วันที่ 30 กันยายน 2558)

จำนวนสถิติผู้มารับบริการตรวจ-รักษา เทศบาลนครขอนแก่น

จำแนกตามประเภทสิทธิ (ตุลาคม 2557–กันยายน 2558)

ลำดับที่	ประเภทสิทธิ	จำนวนผู้รับบริการ (ราย)	ร้อยละ
1	ข้าราชการและหรือพนักงานรัฐวิสาหกิจ	48,191	16.65
2	บัตรประกันสังคม	42,901	14.82
3	UC (บัตรทองไม่มี ท)	60,991	21.07
4	สปร. (บัตรทองมี ท)	133,064	45.97
5	คนต่างด้าวที่ขึ้นทะเบียน	759	0.26
6	อื่นๆ (คนต่างด้าวไม่ขึ้นทะเบียน/.../ปฏิเสธ UC)	3,554	1.23
รวม		**289,460**	**100.00**

ที่มา : แบบ 0110 รง.5 ระบบรายงานสารสนเทศเพื่อการบริหารจัดการด้านสาธารณสุข (JHCIS) ของศูนย์แพทย์ 8 แห่ง (ยกเว้นใน มข)

4.3 อาชญากรรม

สถิติการรับแจ้งและจับกุมกลุ่มคดีอุกฉกรรจ์และสะเทือนขวัญ จำแนกตามประเภทคดีที่รับแจ้ง จังหวัดขอนแก่น พ.ศ. 2554 - 2558

Statistics of Reported and Arrested for The Violent Crime Group by Type of Reported Cases, Khon Kaen Province: 2006 - 2015

ประเภทคดี	2554 (2011)	2555 (2012)	2556 (2013)	2557 (2014)	2558 (2015)
ฆ่าผู้อื่นโดยเจตนา	35	44	32	30	39
ปล้นทรัพย์	6	3	5	4	-
ชิงทรัพย์	14	15	22	24	27
ลักพาเรียกค่าไถ่	-	1	-	-	-
วางเพลิง	13	5	4	7	7
รวม	**68**	**68**	**63**	**65**	**73**
ฆ่าผู้อื่นโดยเจตนา	23	26	26	25	35
ปล้นทรัพย์	3	3	5	4	-
ชิงทรัพย์	10	8	15	17	17
ลักพาเรียกค่าไถ่	-	1	-	-	-
วางเพลิง	9	2	3	6	6
รวม	**45**	**40**	**49**	**52**	**58**

ที่มา: สำนักงานตำรวจแห่งชาติ

4.4 ยาเสพติด

ปัญหาการแพร่ระบาดของยาเสพติด เป็นปัญหาที่ส่งผลกระทบอย่างกว้างขวาง ไม่ว่าจะเป็นด้านตัวบุคคล ครอบครัว ชุมชน และสังคม ตลอดจนด้านความมั่นคงของประเทศและประชาคมโลก โดยกลุ่มประชากรผู้ติดยาเสพติดส่วนใหญ่เป็นกลุ่มเด็กและเยาวชน ทั้งในสถานศึกษาและนอกสถานศึกษา เทศบาลนครขอนแก่น ได้ตระหนักถึงความรุนแรงของปัญหายาเสพติด จึงได้กำหนดให้การป้องกันและแก้ไขปัญหา ยาเสพติด โดยกำหนดกรอบการดำเนินงานตามแผนยุทธศาสตร์พลังแผ่นดินเอาชนะยาเสพติดเป็นยุทธศาสตร์หลัก เพื่อขับเคลื่อนงานยาเสพติด แม้ว่าจะมีนโยบายในการแก้ไขปัญหา ยาเสพติดอย่างจริงจังแต่ปัญหาก็ยังไม่หมดสิ้นไป สถานการณ์การค้าและแพร่ระบาดมีแนวโน้มเพิ่มขึ้น เนื่องจากมีกลุ่มผู้เสพรายใหม่เพิ่มขึ้นในทุกพื้นที่ โดยเฉพาะในกลุ่มเด็กและเยาวชน

ซึ่งเป็นกลุ่มผู้เสพที่ผันตัวมาเป็นผู้ค้ารายย่อยและเป็นผู้เสพรายเก่าที่แม้จะเข้าสู่กระบวนการบำบัดรักษายาเสพติดแล้วก็ยังคงกลับไปเสพซ้ำ ปัจจุบันสถานการณ์การแพร่ระบาดยาเสพติดในพื้นที่ จังหวัดขอนแก่น ยังพบการกระจายตัวของผู้ค้า ผู้เสพในพื้นที่ ตัวยาที่สำคัญ คือ ยาบ้า กัญชา สาระเหย และมีแนวโน้มการ แพร่ระบาดของไอซ์ ยาเสพติดส่วนใหญ่ผ่านมาทาง ประเทศเพื่อนบ้าน บางส่วนนำมาจากกรุงเทพมหานคร และปริมณฑล กลุ่มบุคคลที่มีพฤติการณ์เกี่ยวข้อง ได้แก่ คนว่างงาน ผู้มีอาชีพรับจ้าง เกษตรกร เยาวชนทั้งใน และนอกสถานศึกษา อายุระหว่าง 18-24 ปีผู้ค้ารายย่อยในพื้นที่ ส่วนใหญ่จะเป็นกลุ่มรับจ้าง ผู้ว่างงาน และ เยาวชน พฤติการณ์การค้า จะทำในลักษณะเครือญาติ มีการขยายเครือข่ายภายในกลุ่ม โดยเฉพาะเยาวชน มักจะหาลูกค้าจากกลุ่มเพื่อน ส่งผลให้จังหวัดขอนแก่น มีสภาพปัญหาการแพร่ระบาดของยาเสพติด โดยเฉพาะพื้นที่ในเขตเทศบาลนครขอนแก่น ซึ่งเป็นพื้นที่เขตชุมชนเมือง ที่มีการเจริญเติบโตทาง เศรษฐกิจอย่างรวดเร็วในทุกๆ ด้าน มีการขยายพื้นที่เพื่อสร้างห้างสรรพสินค้า โรงงานอุสาหกรรม อาคาร บ้านเรือน และหมู่บ้านจัดสรร ทำให้มีผู้คนจากต่างถิ่นเข้ามาอยู่อาศัยและมาประกอบอาชีพเพิ่มขึ้น ส่งผลให้เกิดปัญหาการแพร่ระบาดของยาเสพติดอย่างหลีกเลี่ยงไม่ได้

ในส่วนสรุปสถานการณ์ยาเสพติด ผลการปราบปรามจับกุม ช่วงวันที่ 1-27 มิถุนายน 2559 จับกุม 466 รายต้องหา 476คน ยาบ้า 56,850เม็ด กัญชาแห้ง 400 กิโลกรัม ไอซ์ 8.8กรัม การบำบัดฟื้นฟูทุกระบบ3,641 คน คิดเป็น 107.09 เปอร์เซ็นต์ สถานปรกอบการ 323แห่งโรงงานสีขาว 30แห่ง ร้านเกม184แห่ง

4.5 การสังคมสงเคราะห์

เทศบาลนครขอนแก่น ให้บริการงานสังคมสงเคราะห์ ในการให้ความช่วยเหลือของหน่วยงานภาครัฐที่มีต่อประชาชนทุกกลุ่ม รวมถึงการมีส่วนร่วมของภาคประชาชน การให้บริการประชาชนเป็นไปตามระเบียบกระทรวงมหาดไทยว่าด้วยหลักเกณฑ์การจ่ายเงินเบี้ยยังชีพผู้สูงอายุขององค์กรปกครองส่วนท้องถิ่น พ.ศ.2552 และระเบียบกระทรวงมหาดไทยว่าด้วยหลักเกณฑ์การจ่ายเงินเบี้ยความพิการ พ.ศ.2553 และอำนวยความสะดวก เพื่อตอบสนองความต้องการของประชาชนผู้รับบริการเป็นหลัก จากการปฏิบัติงานที่ผ่านมา ฝ่ายสังคมสงเคราะห์ได้รับทราบปัญหาที่เกิดขึ้นในระดับหน่วยงานระดับชุมชน เพื่อให้การพัฒนากระบวนงานให้ดีขึ้น เพิ่มประสิทธิภาพในการดำเนินการ พัฒนาการปฏิบัติงานของพนักงานในเชิงรุก เข้าถึงปัญหาของประชาชน และประชาชนสามารถเข้าถึงการบริการของภาครัฐได้อย่างทั่วถึง และเป็นธรรม โดยให้ประชาชนเข้ามามีส่วนร่วมในการวางแผนงาน การแก้ไขปัญหา และให้คำแนะนำ เพื่อให้เกิดความสะดวก รวดเร็ว และเป็นที่พึงพอใจของผู้มารับบริการ ได้แก่ กลุ่มผู้สูงอายุ / ผู้พิการ / ผู้ป่วยเอดส์ /ผู้ติดเชื้อ HIV และครอบครัว / เด็ก /เยาวชน / ผู้ด้อยโอกาส / คนยากจน และบุคคลเร่ร่อน การสงเคราะห์ครอบครัวผู้ประสบภัยพิบัติและปัญหาความเดือดร้อน / ผู้ด้อยโอกาสทางสังคม งานสงเคราะห์เบี้ยยังชีพผู้สูงอายุ งานสงเคราะห์ เบี้ยยังชีพผู้พิการ ผู้ป่วยเอดส์ งานจัดซื้อวัสดุการแพทย์เพื่อผู้สูงอายุและผู้พิการงานอื่น ๆ ที่เกี่ยวข้อง

งานสังคมสงเคราะห์ ได้ปรับกระบวนงานที่เพิ่มขึ้นเพื่อเป็นมาตรฐานการส่งเสริมสวัสดิภาพและคุ้มครองสิทธิของประชาชนกลุ่มเป้าหมาย โดยกำหนดเป็นแนวทางในการปฏิบัติงาน และเพิ่มคุณค่า ประสิทธิภาพในการให้บริการ การดูแลช่วยเหลือตามสิทธิที่ควรจะได้รับจากสังคม จากหน่วยงานภาครัฐ เป็นหลักประกันในสวัสดิภาพทั้งทางเศรษฐกิจและสังคม รวมถึงความยุติธรรมทางสังคม ในการพัฒนาความสามารถและทักษะต่าง ๆ อย่างสูงสุด เพื่อให้บุคคลเหล่านั้นพึ่งตัวเองได้ ดำเนินชีวิตอย่างเหมาะสม มีส่วนร่วมในชีวิตครอบครัว ชุมชน สังคม ตลอดจนได้รับความช่วยเหลือ ไม่ถูกแสวงหาผลประโยชน์ทุกรูปแบบจากบุคคลอื่น ตามมาตรฐานที่กำหนด 5 ด้าน ได้แก่ ด้านความมั่นคงชีวิต ด้านการศึกษา ด้านเศรษฐกิจ ด้านสังคม และด้านสิทธิทางสังคม/การคุ้มครองสิทธิ เช่น

1 การสนับสนุนเบี้ยยังชีพผู้สูงอายุ จำนวน 11,374 คน ใช้งบประมาณทั้งสิ้น 86,363,500 บาท
2 การสนับสนุนเบี้ยยังชีพผู้พิการ จำนวน 1,355 คน ใช้งบประมาณทั้งสิ้น 1,084,000 บาท
3 การสนับสนุนเบี้ยยังชีพผู้ป่วยเอดส์ จำนวน 90 คน ใช้งบประมาณทั้งสิ้น 45,000 บาท

ข้อมูล	ปีงบประมาณ	จำนวน/คน	งบประมาณที่จัดสรร/บาท
1.เบี้ยยังชีพผู้สูงอายุ	2557	10,745	79,470,000
	2558	10,854	81,265,800
	2559	11,974	86,363,500

ข้อมูล	ปีงบประมาณ	จำนวน/คน	งบประมาณที่จัดสรร/บาท
2. เบี้ยยังชีพผู้พิการ	2557	1,059	529,500
	2558	1,145	916,800
	2559	1,355	1,084,000
3. เบี้ยยังชีพผู้ติดเชื้อ ฯ	2557	102	51,000
	2558	102	51,000
	2559	90	45,000

ที่มา : สำนักสวัสดิการสังคม เทศบาลนครขอนแก่น

ดังนั้น ภายใต้วิสัยทัศน์ “พัฒนาเมืองสู่สากล สร้างสังคมแห่งความสุข” เทศบาลนครขอนแก่น ได้จัดสวัสดิการสังคม ในการให้บริการทางสังคมที่เกี่ยวกับการป้องกัน การแก้ไข ปัญหาการพัฒนาและการส่งเสริมความมั่นคงทางสังคม และคุณภาพชีวิตของประชาชน เพื่อตอบสนองความจำเป็นขั้นพื้นฐาน ให้มีคุณภาพชีวิต และพึ่งตนเองได้ทั่วถึง เหมาะสม เป็นธรรม ตามมาตรฐานทั้งทางด้านการศึกษา สุขภาพอนามัย ที่อยู่อาศัย การทำงานและการมีรายได้ นันทนาการ กระบวนการยุติธรรม และบริการทางสังคมทั่วไป โดยคำนึงถึงศักดิ์ศรีความเป็นมนุษย์ สิทธิที่ประชาชนจะต้องได้รับ และมีส่วนร่วมในการจัดสวัสดิการสังคมทุกระดับ

5. ระบบบริการพื้นฐาน

5.1 การคมนาคมขนส่ง

เทศบาลนครขอนแก่นมีเส้นทางคมนาคมที่เชื่อมโยงกับเมืองอื่นๆหลายทางได้แก่

(1) ทางบก แบ่งออกเป็น 2 ทาง ดังนี้

(1.1) ทางรถไฟ จากสถานีรถไฟกรุงเทพมีรถธรรมดารถเร็วรถด่วนมีจุดจอดรับ–ส่ง ผู้โดยสารที่สถานีต่าง ๆ ในจังหวัดขอนแก่น ได้แก่ สถานีอำเภอพล สถานีอำเภอบ้านไผ่ สถานีอำเภอเมือง สถานีอำเภอน้ำพอง และสถานีอำเภอเขาสวนกวาง ดังนี้

ขบวนรถล่อง

ขบวน	จังหวัด	ออกขอนแก่น/เวลา	ถึงปลายทาง/เวลา
ขบวนรถท้องถิ่น 416	อุดรธานี - นครราชสีมา	07.55 น.	11.15 น.
ขบวน ดีเซลราง 76 (ป)	หนองคาย - กรุงเทพ	08.39 น.	17.10 น.
ขบวนรถท้องถิ่น 432	ขอนแก่น - แก่งคอย	13.55 น.	20.30 น.
ขบวนรถท้องถิ่น 418	หนองคาย - นครราชสีมา	15.54 น.	19.16 น.
ขบวนรถด่วน ดีเซลราง 78	อุดรธานี - กรุงเทพ	20.11 น.	05.00 น.
ขบวนรถด่วน 70	หนองคาย - กรุงเทพ	21.05 น.	06.25 น.
ขบวนรถเร็ว 134	หนองคาย - กรุงเทพฯ	22.16 น.	08.00 น.

ขบวนรถขึ้น

ขบวน	จังหวัด	ออกขอนแก่น/เวลา	ถึงปลายทาง/เวลา
(ขบวนรถท้องถิ่น 415)	นครราชสีมา - หนองคาย	09.42 น.	12.25 น.
(ขบวนรถด่วน ดีเซลราง 75)	กรุงเทพ - อุดรธานี	16.22 น.	18.10 น.
(ขบวนรถท้องถิ่น 417)	นครราชสีมา - หนองคาย	19.03 น.	21.02 น.
(ขบวนรถด่วนดีเซลราง 77)	กรุงเทพฯ - หนองคาย	02.12 น.	05.05 น.
(ขบวนรถเร็ว 133)	กรุงเทพ - หนองคาย	04.18 น.	07.35 น.
(ขบวนรถด่วน 69)	กรุงเทพ - หนองคาย	05.09 น.	08.25 น.

ที่มา : สถานีรถไฟขอนแก่น

(1.2) ทางหลวงแผ่นดิน

ทางหลวงหมายเลข	จังหวัด
2	สระบุรี–ขอนแก่น–อุดรธานี–หนองคาย
12	ตาก–สุโขทัย–พิษณุโลก–เพชรบูรณ์–ขอนแก่น–กาฬสินธุ์–มุกดาหาร
23 แยกทางหลวงแผ่นดินหมายเลข 2	อำเภอบ้านไผ่ จังหวัดขอนแก่น– มหาสารคาม–ร้อยเอ็ด–ยโสธร–อุบลราชธานี
201	อ.สีคิ้ว นครราชสีมา–ชัยภูมิ–ชุมแพ(ขอนแก่น)–ภูกระดึง–วังสะพุง– อ.เชียงคาน(เลย)
207	จังหวัดขอนแก่น–บุรีรัมย์
208	จังหวัดขอนแก่น–มหาสารคาม

ที่มา : สำนักงานทางหลวงที่ 5 (ขอนแก่น)

(1.3) ทางอากาศ จังหวัดขอนแก่นมีท่าอากาศยานพาณิชย์ของกรมการบินพาณิชย์ และมีตารางเวลาดังนี้

สายการบิน (ไทยสมายล์)

สุวรรณภูมิ - ขอนแก่น			**ขอนแก่น - สุวรรณภูมิ**			**หมายเหตุ**
เที่ยวบิน	ออกเวลา (น.)	ถึงเวลา (น.)	เที่ยวบิน	ออกเวลา (น.)	ถึงเวลา (น.)	
			WE 051	07:00	08:00	Daily
WE 040	07:00	08:00	WE 041	08:30	09:30	Daily
WE 0402	10:50	11:50	WE 043	12:35	13:35	Daily
WE 044	13:35	14:35	WE 045	15:10	16:10	Daily
WE 048	16:40	17:40	WE 049	18:10	19:10	Daily
WE 046	18:40	19:40	WE 047	20:15	21:15	Daily
WE 050	21:25	22:25				

สายการบิน (ไทยแอร์เอเชีย)

ดอนเมือง - ขอนแก่น			**ขอนแก่น - ดอนเมือง**			**หมายเหตุ**
เที่ยวบิน	ออกเวลา (น.)	ถึงเวลา (น.)	เที่ยวบิน	ออกเวลา (น.)	ถึงเวลา (น.)	
FD 3252	05:50	06:50	FD 3253	07:15	08:10	Daily
FD 3250	07:00	08:05	FD 3251	08:30	09:25	Daily
FD 3254	12:35	13:40	FD 3255	14:05	15:05	Daily
FD 3260	14:15	15:15	FD 3261	15:40	16:45	Daily
FD 3262	15:10	16:15	FD 3263	16:45	17:50	1 – 30 JUNE
FD 3256	16:40	17:50	FD 3257	16:45	17:50	Daily
FD 3258	19:35	20:45	FD 3259	21:10	22:10	Daily
เชียงใหม่ - ขอนแก่น			**ขอนแก่น - เชียงใหม่**			**หมายเหตุ**
เที่ยวบิน	ออกเวลา (น.)	ถึงเวลา (น.)	เที่ยวบิน	ออกเวลา (น.)	ถึงเวลา (น.)	
FD 5500	06:00	07:00	FD 5501	12:25	13:30	Daily

เชียงใหม่ - ขอนแก่น			ขอนแก่น - เชียงใหม่			
FD 3501	07:40	09:30	FD 3502	10:00	11:45	Tue. Thu. Sat
ขอนแก่น – ภูเก็ต			ภูเก็ต - ขอนแก่น			
FD 3601	07:35	09:25	FD 3602	09:55	11:45	Mon. Wed. Fri. Sun
อู่ตะเภา - ขอนแก่น			ขอนแก่น - อู่ตะเภา			
FD 442	06:55	07:55	FD 443	08:25	09:25	Mon. Wed. Fri. Sun

สายการบิน (นกแอร์)

ดอนเมือง - ขอนแก่น			ขอนแก่น - ดอนเมือง			หมายเหตุ
เที่ยวบิน	ออกเวลา (น.)	ถึงเวลา (น.)	เที่ยวบิน	ออกเวลา (น.)	ถึงเวลา (น.)	
DD 9806	06:10	07:10	DD 9807	07:55	08:55	Daily
* DD 9814	11:05	12:00	* DD 9815	12:30	13:30	Daily
DD 9820	19:45	20:45	DD 9821	21:15	22:15	Daily

สายการบิน (ไทยไลออนแอร์)

ดอนเมือง - ขอนแก่น			ขอนแก่น - ดอนเมือง			หมายเหตุ
เที่ยวบิน	ออกเวลา (น.)	ถึงเวลา (น.)	เที่ยวบิน	ออกเวลา (น.)	ถึงเวลา (น.)	
SL 664	11:50	12:45	SL 645	13:25	14:20	Mon. Tue. Thu. Fri. Sat. Sun.
	12:30	13:25		14:05	15:00	Wed
SL 646	14:55	15:50	SL 647	16:40	17:35	Daily

ไทยสมายล์ (Thai Smile) โทร. 02-1188888 www.thaismileair.com

แอร์เอเชีย (Air Asia) โทร. 02-5159999 www.airasia.com

นกแอร์ (Nok Air) โทร. 1318 www.nokair.com

กานต์แอร์ (Kan Air) โทร. 02-5516111 www.kanairlines.com

ที่มา : ท่าอากาศยานจังหวัดขอนแก่น

5.2 การไฟฟ้า

(1) การไฟฟ้า : ประชาชนได้รับบริการไฟฟ้าจากการไฟฟ้าส่วนภูมิภาค จังหวัดขอนแก่น โดยมีแหล่งผลิตกระแสไฟฟ้า คือ โรงไฟฟ้าพลังน้ำเขื่อนอุบลรัตน์และโรงไฟฟ้าพลังความร้อนน้ำพอง พื้นที่ได้รับบริการไฟฟ้า 100 % ของพื้นที่ทั้งหมด

ข้อมูลการบริการไฟฟ้าระหว่าง พ.ศ.2550-2559

พ.ศ.	ประเภทที่อยู่อาศัย		ประเภทธุรกิจ		ประเภทหน่วยงานราชการและรัฐวิสาหกิจ	
	จำนวนผู้ใช้ (ราย)	ปริมาณการใช้ไฟฟ้า (หน่วย)	จำนวนผู้ใช้ (ราย)	ปริมาณการใช้ไฟฟ้า (หน่วย)	จำนวนผู้ใช้ (ราย)	ปริมาณการใช้ไฟฟ้า (หน่วย)
2550	101,425	207,237,049	9,031	113,859,280	641	39,819,361
2551	105,079	208,995,487	9,552	116,078,644	653	38,046,358
2552	110,509	231,189,881	10,245	128,943,853	705	43,338,633
2553	114,559	256,865,969	10,984	143,456,465	733	47,224,546
2554	117,341	250,633,922	11,710	144,556,399	673	44,769,473
2555	122,755	284,840,14	13,415	169,939,376	630	36,199,022
2556	128,552	295,384,896	15,541	183,159,416	14	916,318
2557	134,350	309,642,057	16,482	187,890,724	14	800,844
2558	138,446	310,019,500	16,623	185,909,727	5	384,111
2559	139,555	106,831,555	16,772	65,031,186	3	32,087

หมายเหตุ ข้อมูลหน่วยการใช้ไฟของหน่วยงานราชการในปี 2556 ลดลง เนื่องจากตั้งแต่เดือน ต.ค.55 มีการปรับเปลี่ยน ประเภทการใช้ไฟของหน่วยงานราชการเป็นประเภทธุรกิจขนาดเล็ก ขนาดกลางและขนาดใหญ่ ตามมติ ครม.

ที่มา : แผนกบัญชีและประมวลผล การไฟฟ้าส่วนภูมิภาคจังหวัดขอนแก่น ข้อมูล ณ วันที่ 1 เมษายน 2559

(2) ไฟฟ้าสาธารณะ (ไฟฟ้าส่องสว่าง) : ในเขตเทศบาลจำนวน 17,979 จุด ครอบคลุมถนนสายหลักทุกสาย ส่วนตรอก/ซอย ครอบคลุมประมาณร้อยละ 90 ของพื้นที่ โดยมีรายละเอียด ดังนี้

(2.1) โคมไฟโซเดียม จำนวน 4,046 ต้น

(2.2) โคมไฟแสงจันทร์ จำนวน 900 หลอด

(2.3) โคมไฟนีออน 40w จำนวน 9,000 หลอด

(2.4) โคมไฟนีออน 20w จำนวน 4,000 หลอด

(2.5) เสาไฟฟ้าแสงสว่างชนิดเสา HIGH MAST ความสูง 20 เมตร ดวงโคมหลอดไฟโซเดียม 400 วัตต์ จำนวน 30 ต้น

(2.6) เสาไฟฟ้าแสงสว่างชนิดเสา HIGH MAST ความสูง 10 เมตร ดวงโคมหลอดไฟ LED 120 วัตต์ จำนวน 3 ต้น

5.3 การประปา

การประปา : ประชาชนในเขตเทศบาลนครขอนแก่นและนอกเขตเทศบาลบริเวณใกล้เคียงได้รับบริการน้ำประปาจาก การประปาส่วนภูมิภาค (ชั้นพิเศษ) สาขาขอนแก่น (แหล่งน้ำดิบที่ใช้ผลิตน้ำประปา ใช้น้ำจากลำน้ำพองคลองชลประทาน)

ข้อมูลการใช้น้ำประปาปี พ.ศ.2552-2559

พ.ศ.	ประเภทที่อยู่อาศัย		ประเภทราชการ		ประเภทธุรกิจขนาดเล็ก		ประเภทรัฐวิสาหกิจ		ประเภทธุรกิจขนาดใหญ่		ประเภทอุตสาหกรรม	
	จำนวนผู้ใช้น้ำ (ราย)	ปริมาณการใช้น้ำ (ลบม.)	จำนวนผู้ใช้น้ำ (ราย)	ปริมาณการใช้น้ำ (ลบม.)	จำนวนผู้ใช้น้ำ (ราย)	ปริมาณการใช้น้ำ (ลบม.)	จำนวนผู้ใช้น้ำ (ราย)	ปริมาณการใช้น้ำ (ลบม.)	จำนวนผู้ใช้น้ำ (ราย)	ปริมาณการใช้น้ำ (ลบม.)	จำนวนผู้ใช้น้ำ (ราย)	ปริมาณการใช้น้ำ (ลบม.)
2552	57,174	12,229,965	342	2,052,312	7,528	3,692,007	47	102,592	3,974	4,392,226	129	527,280
2553	60,795	13,547,823	429	2,151,225	7,628	3,764,694	50	104,515	3,953	4,908,627	126	603,135
2554	63,815	14,133,952	438	2,012,378	7,962	3,776,580	50	111,892	4,021	5,332,717	112	420,168
2555	67,927	15,137,141	465	2,100,471	8,179	3,982,039	51	114,935	4,196	5,812,937	99	321,174
2556	70,700	14,509,040	479	1,921,433	8,306	667.670	49	101,094	4,299	7,660,246	93	239,955
2557	74,281	15,913,796	495	2,378,047	8,599	739,920	50	115,942	4,330	8,735,002	93	458,400
2558	75,870	16,424,517	1,450	3,362,009	11,523	5,997,438	132	603,369	1,263	2,195,012	122	433,587
2559	76,867	2,721,970	521	414,514	11,917	1,104,919	58	20,476	1,304	415,566	124	89,149

ที่มา : การประปาส่วนภูมิภาคสาขาขอนแก่น (ชั้นพิเศษ) ณ กุมภาพันธ์ 2559

5.4 โทรศัพท์

องค์การโทรศัพท์ จำนวน 2 สาขา คือ

(1) สาขาขอนแก่น 1 พื้นที่รับผิดชอบถนนศรีจันทร์–ท่าพระ

(2) สาขาขอนแก่น 2 พื้นที่รับผิดชอบถนนศรีจันทร์–บ้านฝาง

5.5 ไปรษณีย์ การสื่อสารและโทรคมนาคม

(1) การสื่อสารและโทรคมนาคม : การสื่อสารและโทรคมนาคมในเขตเทศบาลนครขอนแก่น ประกอบด้วย

สถานีวิทยุกระแสหลัก จำนวน 15 สถานี คือ

ที่	สถานี	คลื่นความถี่
1	สถานีวิทยุกระจายเสียงแห่งประเทศไทย จังหวัดขอนแก่น ระบบเอเอ็ม	A.M.648 KHz
2	สถานีวิทยุกระจายเสียงแห่งประเทศไทย จังหวัดขอนแก่น ระบบเอฟเอ็ม	F.M.99.50 MHz
3	สถานีวิทยุกระจายเสียงกองทัพภาคที่ 2 ระบบเอเอ็ม	A.M.1107 KHz
4	สถานีวิทยุกระจายเสียงกองทัพภาคที่ 2 ระบบเอฟเอ็ม	F.M.88.25 MHz
5	สถานีวิทยุกระจายเสียงประจำถิ่นที่ 12 ขอนแก่น	A.M.603 KHz
6	สถานีวิทยุกระจายเสียงกรมการรักษาดินแดนขอนแก่น	A.M.1152 KHz
7	สถานีวิทยุกระจายเสียงมหาวิทยาลัยเกษตรศาสตร์ขอนแก่น	A.M.1314 KHz
8	สถานีวิทยุกระจายเสียง อ.ส.ม.ท. ขอนแก่น	F.M.90.75 MHz
9	สถานีวิทยุกระจายเสียงแห่งประเทศไทย เอฟเอ็ม ทีวี ขอนแก่น	F.M.98.50 MHz
10	สถานีวิทยุกระจายเสียงมหาวิทยาลัยขอนแก่น	F.M.103.00 MHz
11	สถานีวิทยุกระจายเสียงพิทักษ์สันติราษฎร์ขอนแก่น	F.M.104.50 MHz
12	สถานีวิทยุกระจายเสียงทหารอากาศ 020 ขอนแก่น	F.M.107.75 MHz
13	สถานีวิทยุกระจายเสียงกองการวิทยุสื่อสารทหาร 5 บ้านไผ่	A.M. 1044 KHz
14	สถานีวิทยุกระจายเสียงแห่งประเทศไทยเพื่อการศึกษาขอนแก่น	A.M. 621 KHz
15	สถานีวิทยุกระจายเสียง Kiss FM	F.M.105.70 KHz

จุดปฏิบัติการเตรียมความพร้อมวิทยุชุมชน จำนวน 24 สถานี คือ

ที่	สถานี	คลื่นความถี่
1	จุดปฏิบัติการเตรียมความพร้อมวิทยุชุมชนเครือข่ายเมืองนครขอนแก่น	F.M.100.00 MHz
2	จุดปฏิบัติการเตรียมความพร้อมเขตเมืองเก่า	F.M.100.00 MHz
3	จุดปฏิบัติการเตรียมความพร้อมชุมชนรักถิ่นท่าพระ	F.M.93.50 MHz
4	จุดปฏิบัติการเตรียมความพร้อมชุมชนบ้านหนองโดน	F.M.95.00 MHz
5	จุดปฏิบัติการเตรียมความพร้อมเพื่อการศึกษา โรงเรียนเทคโนโลยีภาคตะวันออกเฉียงเหนือ	F.M.98.25 MHz
6	จุดปฏิบัติการเตรียมความพร้อมแก่นนคร	F.M.87.75 MHz
7	จุดปฏิบัติการเตรียมความพร้อมบ้านดอนหญ้านาง	F.M.90.00 MHz
8	จุดปฏิบัติการเตรียมความพร้อมมหาวิทยาลัยมหามงกุฎราชวิทยาลัย วิทยาเขตอีสาน	F.M.90.25 MHz
9	จุดปฏิบัติการเตรียมความพร้อมศิริมงคล	F.M.91.25 MHz
10	จุดปฏิบัติการเตรียมความพร้อมเอฟเอ็ม92.25	F.M.92.25 MHz
11	จุดปฏิบัติการเตรียมความพร้อมสามเหลี่ยม	F.M.93.25 MHz

ที่	สถานี	คลื่นความถี่
12	จุดปฏิบัติการเตรียมความพร้อมขอนแก่นเรดิโอ	F.M.97.50 MHz
13	จุดปฏิบัติการเตรียมความพร้อมเทพารักษ์	F.M.97.75 MHz
14	จุดปฏิบัติการเตรียมความพร้อมเพื่อการพัฒนาท้องถิ่น	F.M.98.00 MHz
15	จุดปฏิบัติการเตรียมความพร้อมสามัคคี	F.M.101.25 MHz
16	จุดปฏิบัติการเตรียมความพร้อมบะขาม	F.M.102.05 MHz
17	จุดปฏิบัติการเตรียมความพร้อมเพื่อพัฒนาท้องถิ่น	F.M.103.75 MHz
18	จุดปฏิบัติการเตรียมความพร้อมเพื่อการศึกษาและชุมชน	F.M.105.00 MHz
19	จุดปฏิบัติการเตรียมความพร้อมศรีฐาน 4	F.M.104.75 MHz
20	จุดปฏิบัติการเตรียมความพร้อมวิทยุชุมชนพระลับ	F.M.89.75 MHz
21	จุดปฏิบัติการเตรียมความพร้อมวิทยุชุมชนพัฒนาเทพารักษ์	F.M.101.00 Hz
22	จุดปฏิบัติการเตรียมความพร้อมวิทยุชุมชนสำราญ	F.M.107.25 MHz
23	จุดปฏิบัติการเตรียมความพร้อมวิทยุชุมชนแก่นนคร	F.M. 90.50 MHz
24	จุดปฏิบัติการเตรียมความพร้อมวิทยุชุมชนคลื่นมวลชนสัมพันธ์	F.M. 97.75 MHz

(2) สถานีวิทยุโทรทัศน์ จำนวน 1 สถานี คือ สถานีวิทยุโทรทัศน์แห่งประเทศไทย สำนักประชาสัมพันธ์เขต 1 จังหวัดขอนแก่น

(3) ศูนย์ข่าว จำนวน 7 ศูนย์ข่าว ได้แก่

(3.1) ศูนย์ข่าวภาคอีสาน ไทยทีวีสีช่อง 3

(3.2) ศูนย์ข่าวภาคอีสาน ททบ.5 จังหวัดขอนแก่น

(3.3) ศูนย์ข่าวภาคอีสานตอนบน ทีวีช่อง 7 สี ขอนแก่น

(3.4) ศูนย์ข่าวภาคอีสาน ช่อง 9 อ.ส.ม.ท.

(3.5) ศูนย์ข่าวสถานีโทรทัศน์แห่งประเทศไทย (สทท.)

(3.6) ศูนย์ข่าว ASTV (NEW1) ภาคอีสาน

(3.7) เนชั่น ทีวี (THE NATION TV)

(4) โทรทัศน์ทางสาย (เคเบิ้ลทีวีท้องถิ่น) จำนวน 3 แห่ง คือ

(4.1) บริษัทขอนแก่นเคเบิลเน็ทเวิร์ค จำกัด (KTV)

(4.2) บริษัทขอนแก่นเคเบิ้ลทีวีจำกัด

(4.3) บริษัทโฮมทีวีเน็ทเวิร์ค จำกัด (HOME TV)\

(5) หนังสือพิมพ์ท้องถิ่น จำนวน 14 ฉบับ คือ

(5.1) หนังสือพิมพ์ไทอีสาน 19

(5.2) หนังสือพิมพ์ขอนแก่นนิวส์

(5.3) หนังสือพิมพ์สื่อธุรกิจ

(5.4) หนังสือพิมพ์อีสานรีวิว

(5.5) หนังสือพิมพ์เสียงอีสาน

(5.6) หนังสือพิมพ์แสงสุริยะ

(5.7) หนังสือพิมพ์ไทยเสรี

(5.8) หนังสือพิมพ์วีคลี่มิเรอร์

(5.9) หนังสือพิมพ์โฟกัสมิเร่อท์

(5.10) ข่าวอีสานไทยแลนด์นิวส์

(5.11) หนังสือพิมพ์ข่าวอีสาน

(5.12) โฮมทีวีแม็กกาซีน

(5.13) หนังสือพิมพ์อีสานบีซวีค

(5.14) หนังสือพิมพ์ข่าวตำรวจอีสาน

(6) เสียงตามสายภายในชุมชน จำนวน 95 แห่ง ครอบคลุมจำนวน 93 ชุมชน

(7) ไปรษณีย์โทรเลข จำนวน 5 แห่ง คือ สาขาขอนแก่น สาขาเทพารักษ์ สาขาศรีจันทร์ สาขามหาวิทยาลัยขอนแก่น และศูนย์บริการไปรษณีย์เซ็นทรัลพลาซ่า ขอนแก่น

(8) Wifi ภายในเขตเทศบาลนครขอนแก่น มีการติดตั้ง Free Wifi โดย TOT และ CAT รวมทั้งหมด 250 จุด ครอบคลุมพื้นที่ส่วนราชการ สถานศึกษา สวนสาธารณะ และถนนสายหลัก

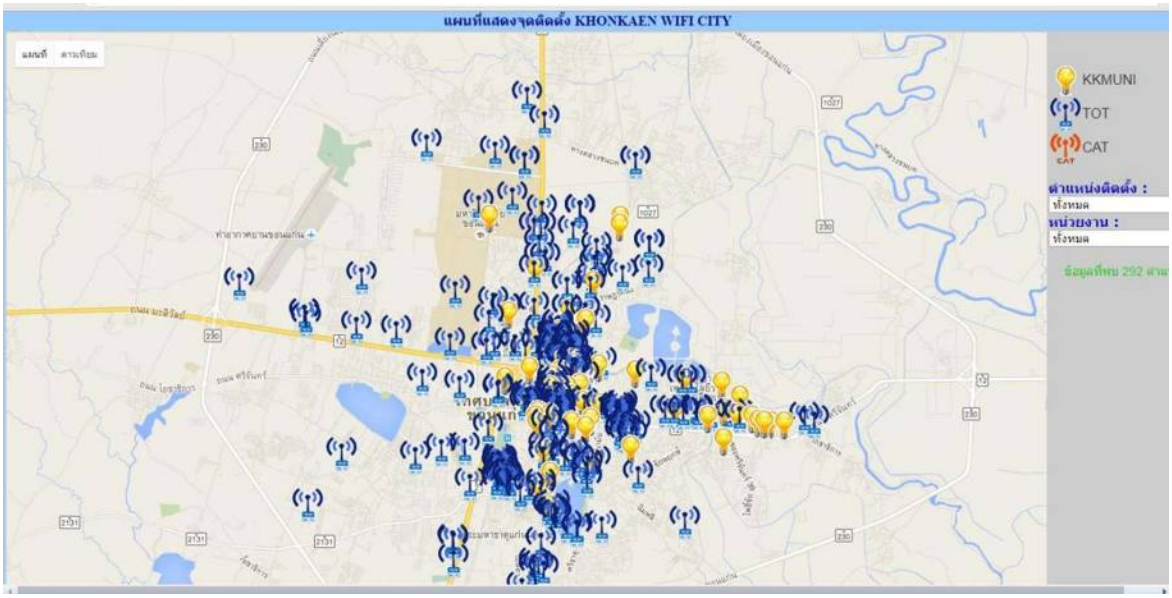

6. ระบบเศรษฐกิจ

6.1 การท่องเที่ยว

(1) แหล่งท่องเที่ยว

(1.1) ศาลเจ้าพ่อหลักเมือง เป็นสถานที่เคารพบูชาของชาวขอนแก่นประดิษฐานอยู่ที่ศาลาสุขใจถนนเทพารักษ์หน้าสำนักงานเทศบาลนครขอนแก่น ท่านเจ้าคุณปู่พระราชสารธรรมมุนีและหลวงธุรนัยพินิจ อดีตผู้ว่าราชการจังหวัดขอนแก่น ได้นำหลักศิลาจารึกมาจากโบราณสถานในท้องที่อำเภอชุมแพมาประกอบพิธีตามแนวทางพระพุทธศาสนาทำเป็นหลักเมืองเมื่อวันที่ 20 สิงหาคม 2499

(1.2) พระมหาธาตุแก่นนคร ตั้งอยู่ภายในวัดหนองแวงพระอารามหลวงถนนกลางเมืองเป็นศิลปะสมัยทวาราวดีผสมผสานศิลปะอินโดจีน รูปทรงแบบชาวอีสานตากแหมี 9 ชั้น เป็นที่ประดิษฐานพระบรมสารีริกธาตุ มีการตกแต่งด้วยลวดลายแกะสลัก และภาพเขียนอย่างงดงามเป็นสถานที่เคารพบูชาของชาวขอนแก่น และเป็นสถานที่ชมทัศนียภาพเมืองขอนแก่น

(1.3) อนุสาวรีย์พระนครศรีบริรักษ์ ตั้งอยู่ที่สวน เจ.ซี. ถนนรอบบึง ท้าวเพียเมืองแพนหรือพระนครศรีบริรักษ์เป็นขุนนางเชื้อพระวงศ์กษัตริย์เวียงจันทร์มีธิดาชื่อนางคำแว่นเป็นสนมเอกในพระบาทสมเด็จพระพุทธยอดฟ้าจุฬาโลกมหาราช ในปี พ.ศ.2332 ท้าวเพียเมืองแพนได้พาสมัครพรรคพวกประมาณ 330 คนอพยพมาอยู่ที่บ้านบึงบอน ขึ้นตรงต่อพระยานครราชสีมา ต่อมาในปี พ.ศ.2340 พระบาทสมเด็จพระพุทธยอดฟ้าจุฬาโลกมหาราช ทรงโปรดเกล้าโปรดกระหม่อมยก “บ้านบึงบอน” ขึ้นเป็น “เมืองขอนแก่น” และยกฐานันดรศักดิ์ “ท้าวเพียเมืองแพน” ขึ้นเป็น “พระนครศรีบริรักษ์” พ่อเมืองคนแรกของจังหวัดขอนแก่นในปี

พ.ศ.2525 ประชาชนชาวขอนแก่น ได้ร่วมใจกันสร้างอนุสาวรีย์พระนครศรีบริรักษ์ขึ้นเพื่อเป็นอนุสรณ์และเคารพสักการะของชาวเมืองขอนแก่น

(1.4) น้ำส่างสนามบิน ตั้งอยู่บริเวณถนนหน้าศูนย์ราชการตรงข้ามโรงเรียนสนามบินด้านทิศเหนือเป็นบ่อน้ำประวัติศาสตร์ ที่มีมาก่อนที่เมืองขอนแก่นจะมีน้ำประปาบริโภค เป็นจุดรวมใจของชาวขอนแก่นเป็นแหล่งน้ำที่หล่อเลี้ยงชีวิตของชาวขอนแก่นในอดีต และให้คุณประโยชน์ที่ยิ่งใหญ่แก่ประชาชนชาวขอนแก่นมาเป็นเวลายาวนาน

(1.5) ศาลหลักเมือง (เมืองเก่า) เป็นศาลหลักเมืองหรือบือบ้านที่ท้าวเพียเมืองแพนได้ตั้งไว้ ณ บริเวณใจกลางหมู่บ้านเป็นเสาหลักเมืองขอนแก่นหลักแรกก่อนจะมีการย้ายเมืองอีก 5ครั้งปัจจุบันตั้งอยู่บริเวณซอยกลางเมือง 21 ด้านข้างศูนย์กัลยาณมิตร

(1.6) พิพิธภัณฑ์สถานแห่งชาติที่ 7 ขอนแก่น ตั้งอยู่ที่ถนนกสิกรทุ่งสร้าง เป็นสถานที่ที่เก็บรักษาและจัดแสดงโบราณวัตถุและศิลปวัตถุที่เป็นของแถบอีสานตอนเหนือ โดยรอบอาคารพิพิธภัณฑ์จัดตั้งใบเสมาหินที่ได้จาก “เมืองฟ้าแดดสูงยาง” อีกส่วนหนึ่งเป็นศิลปวัตถุสมัยต่างๆ ที่แบ่งมาจากพิพิธภัณฑสถานไว้เป็นจำนวนมากพิพิธภัณฑ์สถานแห่งชาติขอนแก่นเป็นพิพิธภัณฑ์สถานแห่งชาติส่วนภูมิภาคตะวันออกเฉียงเหนือตั้งอยู่ที่ถนนหลังศูนย์ราชการ โบราณวัตถุและศิลปวัตถุที่จัดแสดงไว้ในพิพิธภัณฑ์ส่วนใหญ่ได้มาจากการขุดค้นแหล่งโบราณคดีภายในเขตศิลปากรที่ แห่งชาติพระนครพิพิธภัณฑ์แบ่งออกเป็น 2 ระดับชั้น

ชั้นที่หนึ่ง เน้นเรื่องราวของอู่อารยธรรมก่อนประวัติศาสตร์ยุคหินใหม่ที่บ้านเชียงโครงกระดูกมนุษย์ เครื่องมือเครื่องใช้ ภาชนะดินเผาอีกด้านหนึ่งจัดแสดงใบเสมาหินจำหลักเรื่องพุทธประวัติและภาพปูนปั้นศิลปทวาราวดีจากเมืองฟ้าแดดสงยาง จังหวัดกาฬสินธุ์

ชั้นที่สอง อาคารพิพิธภัณฑ์เป็นส่วนของศิลปวัตถุสมัยขอมหรือลพบุรีที่ได้ในภาคอีสาน เช่น พระพุทธรูป เครื่องปั้นดินเผาและศิลปวัตถุอื่นรวมทั้งทับหลังหินทรายจากปราสาทหินในภาคอีสานและอีกด้านหนึ่งของชั้นบนเป็นศิลปวัตถุยุคสมัยต่างๆ ของภาคกลาง เช่น อยุธยา สุโขทัยเป็นต้นพิพิธภัณฑสถานแห่งชาติขอนแก่นเปิดให้เข้าชมทุกวันเว้นวันหยุดนักขัตฤกษ์ตั้งแต่เวลา 09.00-16.00 น. อัตราค่าเข้าชมชาวไทย 5 บาท ชาวต่างประเทศ 10 บาท รายละเอียดเพิ่มเติมติดต่อโทร.(043) 246170

(1.7) หอศิลปวัฒนธรรมและอาคารศูนย์กาญจนาภิเษก มหาวิทยาลัยขอนแก่น เป็นแหล่งแสดงศิลปะพื้นบ้านและเป็นสถานที่จัดแสดงนิทรรศการต่างๆ ตั้งอยู่ที่ถนนมะลิวัลย์ มหาวิทยาลัยขอนแก่น

(1.8) โฮงมูนมังเมืองขอนแก่น โฮงมูนมังเมืองขอนแก่น ตั้งอยู่ ณ บริเวณชั้นล่างอาคารสวนสาธารณะ 200 ปี บึงแก่นนคร เทศบาลนครขอนแก่น ภายในโฮงมูนมังเมืองขอนแก่น ได้จัดแบ่งพื้นที่ออกเป็นพื้นที่ในส่วนของนิทรรศการและห้องจำหน่ายของที่ระลึก สำหรับการจัดนิทรรศการได้แบ่งออกเป็น 5 โซน โดยแบ่งตามเนื้อหาสาระในระบบการปกครองวิถีชีวิต ภูมิปัญญาและเอกลักษณ์ทางวัฒนธรรมอันน่าภาคภูมิใจของชาวขอนแก่น นับตั้งแต่ยุคก่อนประวัติศาสตร์ ยุคสร้างบ้านแปงเมือง จวบจนเป็นเมืองขอนแก่นในปัจจุบัน

(1.9) บึงแก่นนคร มีลักษณะเป็นบึงขนาดใหญ่เนื้อที่ 603 ไร่ในเขตเทศบาลกลางเมืองขอนแก่นเป็นสถานที่พักผ่อนหย่อนใจมีถนนเลียบริมน้ำโดยรอบได้มีการปรับปรุงพื้นที่บริเวณรอบบึงให้เป็นสวนสุขภาพ ภายในสวนบริเวณรอบๆมีภาพประติมากรรมรูปต่างๆ ทางเทศบาลได้ทำการปลูกต้นคูนและไม้ดัดไว้อีกมากมายทำให้ดูร่มรื่นสวยงามนอกจากนี้ยังมีสนามเด็กเล่นและร้านอาหารบริการผู้มาพักผ่อนทางทิศเหนือของบึงแก่นนครเป็นที่ประดิษฐานอนุสาวรีย์ “เจ้าเพียเมืองแพน” ผู้ก่อตั้งเมืองขอนแก่น

(1.10) บึงทุ่งสร้าง เป็นสถานที่พักผ่อนหย่อนใจ/สถานที่ท่องเที่ยวมีสภาพเป็นบึงธรรมชาติมีสวนสุขภาพสำหรับออกกำลังกาย มีพื้นที่ 1,600 ไร่ตั้งอยู่ที่ถนนกสิกรทุ่งสร้างอนาคตจะได้รับการพัฒนาเป็นสวนพฤกษศาสตร์ชุ่มน้ำ สวนนก และลานกีฬา

(1.11) สวนสาธารณะประตูเมือง มีพื้นที่ 10ไร่ 1 งาน14.2 ตารางวาเดิมเป็นที่ดินของตระกูลทวี-แสงสกุลไทย ยกให้กระทรวงเกษตรและสหกรณ์ เพื่อเป็นสถานที่ทดลองและพัฒนาพันธุ์ข้าว ต่อมาเมื่อถนนมิตรภาพตัดผ่านถูกทิ้งร้าง เทศบาลได้ประสานขอใช้ที่ดินจากท่านผู้ว่าราชการจังหวัดขอนแก่น (นายบุญรงค์นิลวงศ์) และกรมธนารักษ์ปัจจุบันเทศบาลปรับปรุงเป็นสวนสาธารณะที่สวยงามร่มรื่นมีระดับพื้นที่สูงต่ำเป็นมิติมุมมองที่แตกต่างจากสวนทั่วไป และยังเป็นสวนที่เป็นสัญลักษณ์ของการเข้าถึงเมืองขอนแก่น ตั้งอยู่บริเวณถนนศรีจันทร์ตัดกับถนนมิตรภาพ

(1.12) หนองสะพัง เป็นหนองน้ำเก่าแก่ที่ประชาชนชาวขอนแก่นได้ใช้ในการอุปโภค การประมงและการเกษตรเพื่อเลี้ยงชีพ เทศบาลจึงได้ทำการปรับปรุงให้เป็นพื้นที่สาธารณะเนื้อที่ประมาณ 1 ไร่ เพื่อให้ประชาชนสามารถเข้ามาใช้ประโยชน์ร่วมกันได้

(1.13) ถนนคนเดินขอนแก่น เกิดขึ้นจากการระดมความคิดและร่วมมือกันของกลุ่มปัญจมิตรขอนแก่น ที่ประกอบด้วย สภาทนายความจังหวัดขอนแก่น หอการค้าจังหวัดขอนแก่น สภาอุตสาหกรรมจังหวัดขอนแก่น องค์การบริหารส่วนจังหวัดและเทศบาลนครขอนแก่น รวมถึงความร่วมมือทั้งภาครัฐและเอกชน ภายใต้แนวคิดที่ว่า ถนนมีไว้ให้รถวิ่ง ยิ่งมีถนน คนยิ่งรักกันน้อยลง จะเป็นไปได้หรือไม่ ถ้าเราจะคืนถนนให้กับคนขอนแก่น เพื่อเป็นพื้นที่ให้คนที่รัก ที่ชอบในสิ่งเหมือนๆ กันได้คุยกัน ถนนคนเดินขอนแก่นเปิดเฉพาะวันเสาร์ ตั้งแต่เวลา 17.00-24.00 น. ณ บริเวณถนนหน้าศูนย์ราชการ (ถนนด้านหน้าศาลากลางจังหวัด) มีสินค้าหลากหลายไม่ว่าจะเป็นสินค้าทำมือ ของที่ระลึก ของเก่า อาหารและขนมต่าง ๆ มีการแสดงศิลปวัฒนธรรม รำวงอีสาน ละครใบ้ รวมไปจนถึงการแสดงเปิดหมวกของเยาวชนชาวขอนแก่น และการแสดงอื่น ๆ อีกมากมาย

(2) เทศกาลและงานประเพณี

(2.1) งานประเพณีสุดยอดสงกรานต์อีสาน เทศกาลดอกคูนเสียงแคน และถนนข้าวเหนียวเทศบาลนครขอนแก่นได้จัดกิจกรรมเทศกาลสงกรานต์ในเดือนเมษายน เป็นประเพณีทุกปีมาตั้งแต่ปี 2531 การจัดงานดังกล่าวได้พัฒนาอย่างต่อเนื่องมาตามลำดับจนปัจจุบันได้ชื่อว่า"งานประเพณีสุดยอดสงกรานต์อีสาน เทศกาลดอกคูนเสียงแคน และถนนข้าวเหนียว"วัตถุประสงค์ของการจัดงานดังกล่าวเพื่อส่งเสริมวัฒนธรรมการละเล่นสงกรานต์แบบปีใหม่ไทยปลูกฝังพฤติกรรมและค่านิยมที่ดีของเยาวชนต่อครอบครัวและสังคมและที่เป็นจุดเด่นสำคัญของงานคือเป็นงานที่สนุกได้โดยไร้แอลกอฮอล์ซึ่งถือเป็นจังหวัดต้นแบบด้านการส่งเสริมสุขภาพและแก้ไขปัญหาการดื่มแอลกอฮอล์ของประชาชนกิจกรรมในงานประกอบด้วย พิธีทำบุญตักบาตร การละเล่นกีฬาการแสดงดนตรีพื้นเมือง ขบวนแห่เกวียนบุปผาชาติ วันข้าวเหนียวครอบครัวเดียวกันเป็นต้น

(2.2) งานเทศกาลไหมและประเพณีผูกเสี่ยวและงานกาชาดจังหวัดขอนแก่น หรือที่นิยมเรียกกันว่า"งานไหม" หรือ "งานเทศกาลไหม" จัดขึ้นครั้งแรกเมื่อปี 2522 โดยได้รับการสนับสนุนจากการท่องเที่ยวแห่งประเทศไทยในการเผยแพร่ประชาสัมพันธ์จนเป็นที่รู้จักกันอย่างแพร่หลาย ประเพณีผูกเสี่ยวเป็นประเพณีดั้งเดิมของคนกลุ่มวัฒนธรรมไทยลาว หรือชาวอีสานมาแต่อดีตจนถึงปัจจุบันคำว่า "เสี่ยว" ในความหมายของชาวอีสานหมายถึงเพื่อนรัก เพื่อนตายเพื่อนร่วมชะตาชีวิตร่วมทุกข์ร่วมสุขถือเสมือนมีชีวิตเดียวกันคู่เสี่ยวจะติดต่อไปมาหาสู่และช่วยเหลือเกื้อกูลกันอยู่ตลอดเวลาคนที่จะเป็นคู่เสี่ยวจะต้องเป็นชายกับชาย หญิงกับหญิง ซึ่งสนิทสนมกันรสนิยมคล้ายกันเกิดปีเดียวกันมีบุคลิกคล้ายกันพ่อแม่เห็นว่าเด็กรักกันก็จะนำมาผูกแขนต่อหน้าผู้ใหญ่อบรมให้รักกันแล้วทั้งสองคนก็ได้ชื่อว่าเป็นเสี่ยวกันไปจนชีวิตจะหาไม่งานเทศกาลไหมประเพณีผูกเสี่ยวและงานกาชาดจังหวัดขอนแก่นจัดขึ้นระหว่างวันที่ 29พฤศจิกายนถึงวันที่ 10 ธันวาคมของทุกปี ณ บริเวณสนามหน้าศาลากลางจังหวัดขอนแก่นวัตถุประสงค์ของการจัดงาน คือให้ประชาชนเข้าใจความหมายของคำว่า “เสี่ยว” อย่างถูกต้องฟื้นฟูอนุรักษ์ประเพณีอันดีงามไว้ให้เป็นมรดกทางวัฒนธรรมส่งเสริมให้คนในชาติตระหนักถึงความเป็นมิตรกันและนำค่าแห่งมิตรภาพนั้นไปใช้ให้เป็นประโยชน์ในด้านความร่วมมือพัฒนาประเทศชาติและขยายผลการผูกเสี่ยวไปสู่คนในชาติให้มากขึ้นกิจกรรมในงาน ได้แก่ การจัดพิธีผูกเสี่ยว ประกวดพานบายศรีจัดขบวนแห่รถตามคำขวัญจังหวัด จัดศาลาไหมเพื่อสาธิตการทอผ้าไหมและจำหน่ายผลิตภัณฑ์การแสดงศิลปะพื้นบ้านการออกร้านกาชาดการจัดนิทรรศการของส่วนราชการและการประกวดนางงามไหม

(2.3) งานประเพณีเข้าพรรษา เข้าพรรษา คือการที่ภิกษุผูกใจว่าจะอยู่ประจำเสนาสนะในวัดใดวัดหนึ่งตลอดเวลา 3 เดือน ในฤดูฝนไม่ไปค้างแรมให้ล่วงราตรีในที่แห่งอื่นระหว่างที่ผูกใจนั้นเป็นพิธีกรรมสำหรับภิกษุโดยตรงซึ่งมีวินัยนิยมบรมพุทธานุญาตไว้ให้ปฏิบัติทุกรูป จะเว้นเสียมิได้ไม่ว่ากรณีใดๆมีเรื่องราวปรากฏอยู่ในวัสสุปนายิกขันธกะพระวินัยปิฎกใจความว่าสมัยเมื่อผ่านปฐมโพธิการไปแล้วมีกุลบุตรบวชเป็นภิกษุมากขึ้นพระพุทธเจ้ายังมิได้ทรงบัญญัติให้ภิกษุจำพรรษา ถึงฤดูฝนมีน้ำขังเต็มพื้นที่ไร่นาชาวบ้านประกอบอาชีพกสิกรรม ภิกษุบางจำพวกหาพักการจาริกไม่บางพวกพากันเหยียบพืชผลชาวบ้าน และสัตว์เล็กตายเป็นจำนวนมาก ชาวบ้านพากันติเตียนพระพุทธองค์ทรงทราบจึงบัญญัติให้ภิกษุอยู่จำพรรษาในฤดูฝน 3 เดือน คือวันแรม1 ค่ำเดือน 8 หลังพุทธศาสนิกชนจะรวมกันที่ศาลาโรงธรรมจัดดอกไม้ธูปเทียน ข้าวสารผ้าอาบน้ำฝนถวายแด่พระสงฆ์และอธิฐานเข้าพรรษาเรียกว่าปวารณาเข้าพรรษาจังหวัดขอนแก่น ได้จัดกิจกรรมงานประเพณีเข้าพรรษาที่วัดพระธาตุพระอารามหลวงวัดหนองแวง บึงแก่นนคร และวัดศรีจันทร์พระอารามหลวงเป็นประจำทุกปีและเชิญชวนพุทธศาสนิกชนร่วมทำบุญที่วัดใกล้บ้านหรือวัดที่มีจิตศรัทราการจัดงานดังกล่าวมีวัตถุประสงค์เพื่อรณรงค์ปลูกจิตสำนึกให้เด็กเยาวชนและประชาชนตระหนักถึงความสำคัญในวันเข้าพรรษาเสริมสร้างและปลูกฝังคุณธรรมจริยธรรมให้แก่เด็กเยาวชนและประชาชนได้นำไปใช้ในชีวิตประจำวันและเพื่อจรรโลงสังคมไทยให้เป็นสังคมดีมีคุณธรรม

จริยธรรมอย่างยั่งยืนโดยใช้มิติทางศาสนา กิจกรรมในงานประกอบด้วย พิธีทำบุญตักบาตรฟังธรรมเทศนาแสดงตนเป็นพุทธมามกะ ถวายเทียนพรรษา ผ้าอาบน้ำฝนและอธิษฐานปวารณาเข้าพรรษาตลอด 3 เดือน

(2.4) งานประเพณีออกพรรษา ออกพรรษา หมายถึง การสิ้นสุดกำหนดอยู่จำพรรษาของภิกษุตามพระวินัยบัญญัติมีพิธีเป็นสังฆกรรม กรรมพิเศษเรียกโดยภาษาวินัยพิเศษว่า ปวรณากรรมคือการทำปวารณาของสงฆ์ผู้อยู่ร่วมกันมาตลอด 3 เดือน ในวันเพ็ญเดือน 11 กิจกรรมสำคัญที่จัดเป็นประจำทุกปีในจังหวัดขอนแก่น ได้แก่

(2.4.1) การตักบาตรเทโวสืบเนื่องมาจากวันเทโวโลหณะ คือวันที่พระพุทธเจ้าเสด็จจากเทวโลกหลังจากเสด็จไปจำพรรษาอยู่สวรรค์ชั้นดาวดึงส์พิภพถ้วนไตรมาสและตรัสพระอภิธรรมเทศนาโปรดพระพุทธมารดาในเทวโลกมาตลอด 3 เดือน พอออกพรรษาก็เสด็จกลับมายังมนุษย์โลกโดยเสด็จลงทางบันไดสวรรค์ที่ประตูเมืองสังกัสสนครอันตั้งอยู่เหนือกรุงสาวถีวันเสด็จลงจากเทวโลกนั้นเรียกว่าวันเทโวโลหณะ ตรงกับวันมหาปวารณาเพ็ญเดือน 11 วันนั้นถือกันว่าเป็นวันบุญวันกุศลที่สำคัญวันหนึ่งของพุทธบริษัทโบราณเรียกอีกอย่างหนึ่งว่า วันพระเจ้าเปิดโลก รุ่งขึ้นจากวันนั้นเป็นวันแรม 1 ค่ำเดือน 11 จึงมีการทำบุญตักบาตรเทโวโลหณะกันเป็นการใหญ่เพื่อเฉลิมฉลองการเสด็จลงจากเทวโลกของพระพุทธเจ้าจังหวัดขอนแก่นโดยเทศบาลตำบลเขื่อนอุบลรัตน์และอำเภออุบลรัตน์ได้จัดกิจกรรมตักบาตรเทโวเป็นประจำทุกปีที่วัดพระพุทธบาทภูพานคำอำเภออุบลรัตน์โดยมีวัตถุประสงค์เพื่ออนุรักษ์สืบสานวัฒนธรรมอันดีงามของไทยบูชาคุณองค์สมเด็จพระสัมมาสัมพุทธเจ้าและรณรงค์ให้ประชาชนตระหนักและเห็นความสำคัญในวันออกพรรษา กิจกรรมในงานประกอบด้วยนมัสการองค์พระเจ้าใหญ่ ไหว้รอยพระพุทธบาทพระภิกษุสามเณรเดินลงมาจากยอดเขาวัดพระบาทภูพานคำตามบันได 1,049 ขั้นเพื่อรับบิณฑบาต พุทธศาสนิกชนตักบาตรข้าวสารอาหารแห้งและจตุปัจจัยและขบวนแห่รถนางฟ้า เทวดา พระอินทร์ พระพรหม ไปยังวัดพระบาทภูพานคำ

(2.4.2) งานประเพณีออกพรรษา ลอยประทีปบูชา พุทธกตัญญู ในช่วงเทศกาลออกพรรษา จังหวัดขอนแก่น โดยเทศบาลนครขอนแก่น ได้จัดงานประเพณีออกพรรษาลอยประทีปบูชา พุทธกตัญญู ณ บริเวณบึงแก่นนคร เป็นประจำทุกปี โดยมีวัตถุประสงค์เพื่อเป็นการส่งเสริม อนุรักษ์ ฟื้นฟู และ สืบสานขนบธรรมเนียมประเพณีท้องถิ่น ศิลปวัฒนธรรมวิถีอีสานอันเป็นเอกลักษณ์ของท้องถิ่นให้คงอยู่สืบไป สร้างเสริมให้เกิดความรัก ความสามัคคี และความร่วมมือของหน่วยงานทั้งภาครัฐ ภาคเอกชน เยาวชน และประชาชนในท้องถิ่น โดยใช้วัฒนธรรม ประเพณีเป็นสื่อกลาง ดำรงไว้ซึ่งวิถีชีวิตอันดีงามของสังคมไทย และเปิดโอกาสให้เด็กเยาวชน และประชาชน มีความรู้เกี่ยวกับความเป็นมา ความสำคัญของประเพณีออกพรรษา รวมทั้ง ได้แสดงออกอย่างสร้างสรรค์ในด้านการอนุรักษ์ฟื้นฟู สืบสานขนบธรรมเนียม ประเพณี และศาสนา โดยภายในงานมีการจัดกิจกรรมสำคัญ ประกอบด้วย ขบวนแห่ประทีปโคมไฟ, กิจกรรมชมรมคนใจเดียวกัน, ซุ้มวัฒนธรรม D.I.Y (การทำกระทงด้วยวัสดุธรรมชาติและ รีไซเคิล), การประกวดฮ้านประทีป, กิจกรรมการทำกระทงคุ้มวัด ต่าง ๆ, การประกวดสวดสรภัญญะ, พิธีกวนข้าวทิพย์ไทย, กิจกรรมวันพุทธกตัญญู, พิธีตักบาตรเทโว, การแสดงคอนเสิร์ตลูกทุ่งหมอลำและมหรสพต่าง ๆ

(2.5) งานบุญคูนเมือง เป็นงานประเพณีเพื่อเฉลิมฉลององค์ศาลหลักเมืองและวัน 5 ธันวามหาราช จัดขึ้นระหว่างวันที่ 3-5 ธันวาคมของทุกปี กิจกรรมสำคัญในงาน ประกอบด้วย กิจกรรมบวงสรวงศาลหลักเมือง กิจกรรมโรงทาน กิจกรรมวางพานพุ่ม

(2.6) งานมหัศจรรย์พรรณไม้นานาชาติ ขอนแก่น จัดขึ้นระหว่างวันที่ 17 ธันวาคม–3 มกราคมของทุกปี ตั้งแต่เวลา 07.00–20.00 น. ณ บริเวณสวนสุขภาพ บึงทุ่งสร้าง เทศบาลนครขอนแก่น โดยมีวัตถุประสงค์เพื่อรณรงค์ให้ประชาชนตระหนักถึงความสำคัญของพื้นที่สีเขียว และการสร้างสุขโดยให้ประชาชนได้สัมผัสความงาม ความมหัศจรรย์ของศิลปะการจัดสวนดอกไม้ ตลอดจนเพื่อส่งเสริมเศรษฐกิจและการท่องเที่ยวในจังหวัดขอนแก่น ท่ามกลางบรรยากาศที่ผสมผสานความสวยงามแบบธรรมชาติและการประดิษฐ์ ประดอย เรียงร้อยกันอย่างลงตัวในพื้นที่ทั้งหมด 73 ไร่ เป็นพื้นที่กิจกรรม 63 ไร่ และพื้นที่ลานจอดรถ 10 ไร่

(2.7) งานขอนแก่นเคาน์ดาวน์ เป็นกิจกรรมส่งท้ายปีเก่าต้อนรับปีใหม่ จัดขึ้นระหว่างวันที่ 25 ธันวาคม – 1 มกราคมของทุกปี ณ บริเวณสวนประตูเมือง และถนนศรีจันทร์ช่วงตัดกับถนนมิตรภาพ ถึงทางรถไฟ กิจกรรมสำคัญในงานประกอบด้วย สวนเรืองแสง การแสดงแสง สี เสียง การแสดงดนตรี มหกรรมอาหาร และการทำบุญตักบาตรในวันขึ้นปีใหม่

(2.8) เทศกาลถนนดอกคูน ดอกคูณ เป็นดอกไม้ประจำจังหวัดขอนแก่น ซึ่งจะออกดอกรับความสดใสของฤดูร้อน งานเทศกาลถนนดอกคูนจึงเริ่มงานในวันที่ 1 เมษายนไปจนถึงเดือนพฤษภาคมของทุกปี โดยมีวัตถุประสงค์เพื่อเสริมสร้างอัตลักษณ์ของจังหวัดและส่งเสริมการท่องเที่ยวเชิงวัฒนธรรม ตลอดจนเพื่อขับเคลื่อนการดำเนินงานตามระเบียบวาระจังหวัด "ขอนแก่น

เมืองแห่งเสียงแคนดอกคูณ" ทุกท่านจะได้มาชื่นชมความงดงามของช่อดอกคูณบานระย้าสีเหลืองอร่ามสดใสทั่วทั้งเมืองขอนแก่น กิจกรรมในงานประกอบด้วย การรำดอกคูณเสียงแคนและการแสดงโปงลางในพิธีเปิด อีกทั้งยังมีกิจกรรมสรงน้ำพระ การแสดงศิลปวัฒนธรรมพื้นบ้าน (หมอลำอีสาน) และกิจกรรมมุมถ่ายภาพ เพื่อเอาใจประชาชนที่ชอบถ่ายภาพชอบบันทึกเรื่องราวดีๆ ผ่านเลนส์กล้อง ณ บริเวณถนนกัลปพฤกษ์ ช่วงบริเวณด้านข้างศูนย์ประชุมเอนกประสงค์กาญจนาภิเษก มหาวิทยาลัยขอนแก่น

(3) ศาสนา ประเพณี วัฒนธรรม

<u>ภูมิปัญญาท้องถิ่น</u>

ภูมิปัญญาท้องถิ่นคือ สิ่งที่บรรพบุรุษ ได้สร้างสรรค์ และสืบทอดมาอย่างต่อเนื่องจากอดีตสู่ปัจจุบัน ทำให้คนในท้องถิ่นเกิดความรัก และความภาคภูมิใจ ที่จะร่วมแรงร่วมใจสืบสานต่อไปในอนาคต เช่น โบราณสถาน โบราณวัตถุ สถาปัตยกรรมประเพณี เป็นต้น ภูมิปัญญาท้องถิ่นจึงมีคุณค่า และมีความสำคัญต่อคนในแต่ละท้องถิ่นเป็นอย่างมาก

ภูมิปัญญาท้องถิ่นที่สำคัญของจังหวัดขอนแก่นและอยู่ในเขตพื้นที่เทศบาลนครขอนแก่น แบ่งออกเป็นสาขาต่าง ๆ ดังนี้

1. สาขาเกษตรกรรม

เป็นความสามารถในการผสมผสานองค์ความรู้ ทักษะ และเทคนิคด้านการเกษตรกับเทคโนโลยี โดยการพัฒนาบนพื้นฐานคุณค่าดั้งเดิม ซึ่งคนสามารถพึ่งพาตนเองในภาวการณ์ต่างๆได้ เช่น การทำปุ๋ยชีวภาพของชุมชนโนนชัย เป็นต้น

2. สาขาอุตสาหกรรมและหัตถกรรม

เป็นการรู้จักประยุกต์ใช้เทคโนโลยีสมัยใหม่ในการแปรรูปผลิตผล เพื่อชะลอการนำเข้าตลาด เพื่อแก้ปัญหาด้านการบริโภคอย่างปลอดภัย ประหยัด และเป็นธรรม อันเป็นกระบวนการที่ทำให้ชุมชนท้องถิ่นสามารถพึ่งพาตนเองทางเศรษฐกิจได้ ตลอดทั้งการผลิต และการจำหน่าย ผลิตผลทางหัตถกรรม เช่น

- การทำไข่เค็ม, การทำแจ่วบอง, กลุ่มสานตะกร้า, กลุ่มทอเสื่อ, เฟอร์นิเจอร์ก้านตาลของชุมชนโนนชัย
- การทำกล้วยฉาบของชุมชนหนองใหญ่ 4
- งานหัตถกรรมศิลปะการต่อผ้าของกลุ่มแม่บ้านชุมชนบ้านหนองใหญ่ 3

3. สาขาการแพทย์แผนไทย

เป็นความสามารถในการจัดการป้องกัน และรักษาสุขภาพของคนในชุมชน โดยเน้นให้ชุมชนสามารถพึ่งพาตนเองทางด้านสุขภาพ และอนามัยได้ เช่น

- สมุนไพรภูมิปัญญาท้องถิ่นของชุมชนศรีฐาน (ต้นมะเกลือใหญ่ /ต้นโพธิ์ศรี/ ต้นคงคาว สรรพคุณรักษาโรคซางในเด็ก โรคไข้หวัด ฯลฯ)
- สมุนไพรภูมิปัญญาท้องถิ่นของชุมชนโนนชัย
- การทำน้ำเอนไซม์ และยาหอมสมุนไพรของชุมชนหนองใหญ่
- นวดแผนไทยวัดโพธิ์โนนทัน โดยสมาคมแพทย์แผนไทย วัดโพธิ์โนนทัน จังหวัดขอนแก่น เป็นศูนย์เพื่อดูแลบำบัด ตลอดทั้งส่งเสริม-ฟื้นฟูสุขภาพแก่ประชาชน

4. สาขาการจัดการทรัพยากรธรรมชาติและสิ่งแวดล้อม

เป็นความสามารถเกี่ยวกับการจัดการทรัพยากรธรรมชาติและสิ่งแวดล้อม ทั้งการอนุรักษ์ การพัฒนา และการใช้ประโยชน์จากคุณค่าของทรัพยากรธรรมชาติ และสิ่งแวดล้อม อย่างสมดุล และยั่งยืน เช่น

- บึงหนองใหญ่ ตั้งอยู่ในชุมชนหนองใหญ่ 3 เป็นสถานที่พักผ่อนหย่อนใจและออกกำลังกายของชุมชนหนองใหญ่ ซึ่งในอดีตเป็นบ่อน้ำขาวบ้านใช้บริโภค
- บ่อพญานาค (ตาน้ำที่มีน้ำไหลออกมาตลอด ไม่มีแห้ง) ที่ตั้งอยู่บริเวณชุมชนศรีฐาน

5. สาขาศิลปกรรม

เป็นความสามารถในการผลิตผลงานทางด้านศิลปะสาขาจิตรกรรม ประติมากรรม นาฏศิลป์ ดนตรี ทัศนศิลป์ คีตศิลป์ การละเล่นพื้นบ้าน และนันทนาการ เช่น

- สิม (โบสถ์) ที่ตั้งอยู่ในบริเวณวัดจอมศรี ชุมชนศรีฐาน

- คูเมือง ที่ตั้งอยู่บริเวณชุมชนศรีฐาน

- องค์เจดีย์ศักดิ์สิทธิ์ ตั้งอยู่ในวัดป่าเทพนิมิต ชุมชนหนองใหญ่ 2 โดยได้อัญเชิญ พระบรมสารีริกธาตุจากประเทศศรีลังกา , พระพุทธรูปเก่าแก่และศักดิ์สิทธิ์อายุหลายร้อยปี , พระอัฐิธาตุของบูรพาจารย์หลายรูป บรรจุลงในเจดีย์เทพนิมิต

- การแสดงฟ้อนเตี้ยโนนทัน (เตี้ยเดือนห้า) เป็นการรวมตัวที่น่าชื่นชมระหว่างผู้สูงอายุและเยาวชนคนรุ่นใหม่ เสน่ห์ของการศิลปะการรำเตี้ย คือ การรำไปย่อตัวไปด้วย ซึ่งมีมาตั้งแต่บรรพบุรุษที่ควรค่า ในการสืบทอดจากรุ่นสู่รุ่น นับว่าเป็นสิ่งที่ให้ความสนุกสนานครื้นเครง มีหมอแคนเป็นผู้เป่าให้จังหวะ ท่าฟ้อนยิ่งแปลกมากเท่าใดก็จะยิ่งเรียกความสนใจจากคนดู

- วงโปงลางอีสาน ของมหาวิทยาลัยมหามกุฏราชวิทยาลัย

- โบสถ์โบราณ ที่มีอายุกว่า 100 ปี ตั้งอยู่ภายในวัดโพธิ์โนนทัน ชุมชนโนนทัน

- พิพิธภัณฑ์วัดโพธิ์โนนทัน เป็นสถานที่จัดแสดงเครื่องใช้ศิลปวัฒนธรรม ภาพปริศนาธรรม กระดูกไดโนเสาร์พันธุ์กินสัตว์ กระดูกคนโบราณยาวแปดศอก พระพุทธรูปสมัยรัตนโกสินธิ์ตอนต้น

- บ้านโบราณที่มีอายุร้อยกว่าปี ตั้งอยู่ในชุมชนหนองใหญ่ 1

- บ้านสะสมของโบราณ เป็นการสะสมของเก่า โดยมีนายเกรียงไกร สินโพธิ์ เป็นเจ้าของบ้าน เช่น หนังสือโบราณอักษรไทน้อย-อักษรตัวธรรม ,หีบโบราณ ,ถาดถวายดอกไม้ธูปเทียนของขุนนางสมัยโบราณ

- แหล่งโบราณคดีชุมชนโนนชัย ค้นพบชิ้นส่วนกำไรสำริด ภาชนะดินเผาก้นกลม วัตถุโบราณ กระดูก แก้ว แหวน เงิน ทอง สมัยโบราณ รวมถึงเครื่องประดับสมัยก่อน

6. สาขาภาษาและวรรณกรรม

เป็นความสามารถผลิตผลงานเกี่ยวกับด้านภาษา ทั้งภาษาถิ่น ภาษาโบราณ ภาษาไทย และ การใช้ภาษา ตลอดทั้งด้านวรรณกรรมทุกประเภท เช่น การจัดทำสารานุกรมภาษาถิ่น การปริวรรต หนังสือโบราณ การฟื้นฟูการเรียนการสอนภาษาถิ่นของท้องถิ่นต่าง ๆ เป็นต้น

7. สาขาศาสนา ปรัชญา และประเพณี

เป็นความสามารถประยุกต์ และปรับใช้หลักธรรมคำสอนทางศาสนา ความเชื่อ และประเพณีดั้งเดิมที่มีคุณค่าให้เหมาะสมต่อการประพฤติปฏิบัติ ให้บังเกิดผลดีต่อบุคคล และสิ่งแวดล้อม เช่น

- ศาลาโพธิสาร 72 ภาพปริศนาธรรม เป็นศูนย์รวมศิลปะภาพวาด-ปูนปั้น ตั้งอยู่ภายในวัดโพธิ์โนนทัน ชุมชนโนนทัน

- รูปปั้นหลวงปู่ญาครูจัด เป็นศูนย์รวมใจของชาวชุมชนศรีฐาน

- ศาลเจ้าปู่ตาญาครูเย็น เป็นศูนย์รวมใจของชาวบ้านหนองใหญ่ ตั้งอยู่บริเวณชุมชนหนองใหญ่ 1 เดิมชื่อ ป่าตาญาครูโกรธ

- ศาลปู่เพลิง สันนิฐานว่าก่อตั้งตั้งเมื่อประมาณ ปี พ.ศ. 2476-2477 เป็นสถานที่ศักดิ์สิทธิ์ที่คนในชุมชนโนนชัยมากราบไหว้สักการบูชา ซึ่งทุกวันที่ 14 เมษายน ของทุกปี คนในชุมชนโนนชัยจะร่วมกันจัดพิธีบวงสรวงเพื่อความเป็นสิริมงคล

ภาษาถิ่น

1. ภาษาอีสาน

ภาษาถิ่นอีสานของประเทศไทยมีลักษณะใกล้เคียงกับภาษาที่พูดที่ใช้กันในประเทศลาว แต่ภาษาอีสานก็ยังถือว่าเป็นภาษาถิ่นของภาษาไทย ภาษาถิ่นอีสานมีภาษาถิ่นย่อยหลายภาษา ได้แก่ ภาษาที่ชนกลุ่มใหญ่ในภาคอีสานใช้พูดจากัน ซึ่งใช้สื่อสารอยู่ในจังหวัดต่าง ๆ ของภาคอีสาน หรือภาคตะวันออกเฉียงเหนือ เช่น จังหวัดขอนแก่น, จังหวัดสกลนคร, จังหวัดหนองคาย, จังหวัดนครพนม, จังหวัดอุดรธานี, จังหวัดร้อยเอ็ด, จังหวัดเลย, จังหวัดอุบลราชธานี, จังหวัดชัยภูมิ, จังหวัดมหาสารคาม, จังหวัดกาฬสินธุ์ เป็นต้น

2. ภาษาไทยน้อย

ภาษาไทยน้อยและอักษรไทยน้อย มักจะใช้กันอย่างกว้างขวางในกลุ่มคนไทยลุ่มแม่น้ำโขง คือล้านช้างและภาคอีสานของประเทศไทย โดยดินแดนทั้งสองส่วนนี้มีรูปแบบและวิวัฒนาการของอักษรที่ใช้นั้นร่วมกัน ชาวอีสานเชื่อกันว่าอักษรไทยน้อยเป็นอักษรดั้งเดิมของชาวไทยน้อย อักษรไทยน้อยที่พบในประเทศไทยนั้นส่วนมากจะพบอยู่ทางภาคอีสาน อักษรไทยน้อยเหล่านี้นิยมจารลงในใบลาน มากกว่าจะเขียนลงบนกระดาษสมุดโบราณ เรื่องที่จารลงในใบลานนั้น มักเป็นนิทาน ตำนาน คำสอนต่างๆ ที่เป็นสุภาษิต และแต่งเป็นบทกลอนทำนองนิยายหรือนิทานพื้นเมือง เรื่องที่จารด้วยอักษรไทยน้อยนี้ ส่วนใหญ่จะเป็นเรื่องของชาวบ้านเท่ากับเป็นหนังสืออ่านเล่นประโลมโลก หรือทำนองวรรณกรรม จารุบุตร เรืองสุวรรณ กล่าวถึงการใช้อักษรไทยน้อยว่าตัวไทยน้อย ใช้ในกิจการฆราวาส ส่วนเอกชนหรือราชการ งานเมือง วรรณคดี หรือนิทานชาดก

เทศบาลนครขอนแก่น ตระหนักถึงความสำคัญของภาษาไทยน้อยซึ่งเป็นสิ่งที่แสดงตัวตนของเอกลักษณ์ความเป็นอีสานอันทรงคุณค่าและเป็นรากเหง้าของวัฒนธรรมท้องถิ่น จึงได้ดำเนินการจัดกิจกรรม/ โครงการอย่างต่อเนื่องในการส่งเสริม สนับสนุน การอนุรักษ์ ฟื้นฟู สืบทอด และปลุกจิตสำนึกของผู้คนให้ตระหนักถึงความสำคัญและคุณค่าของภาษาไทยน้อย รวมถึงการสร้างความร่วมมือร่วมใจกันทำนุบำรุงส่งเสริมและอนุรักษ์ศิลปวัฒนธรรมท้องถิ่นอันทรงคุณค่าให้คงอยู่สืบไป

6.2 อุตสาหกรรม

เทศบาลนครขอนแก่นมีการจำแนกหมวดหมู่กิจกรรม การผลิตตามประเภทมาตรฐานอุตสาหกรรม (Thailand Standard Industrial Classification หรือ TSIC) ประกอบด้วย

ลำดับ	รายการ	อุตสาหกรรมในเขตเทศบาลนครขอนแก่น
1	การเกษตรกรรม การล่าสัตว์ และการป่าไม้	มีการเกษตรกรรมไม่มีการล่าสัตว์และการป่าไม้
2	การประมง	มี
3	การทำเหมืองแร่และเหมืองหิน	ไม่มี
4	การอุตสาหกรรม	มี
5	การไฟฟ้า ก๊าซ และการประปา	มี
6	การก่อสร้าง	มี
7	การขายส่ง การขายปลีก การซ่อมยานยนต์ และของใช้	มี
8	โรงแรมและภัตตาคาร	มี
9	การขนส่ง สถานที่เก็บสินค้า และการคมนาคม	มี
10	ตัวกลางทางการเงิน	มี
11	บริการด้านธุรกิจอสังหาริมทรัพย์ การให้เช่า และบริการธุรกิจ	มี
12	การบริหารราชการแผ่นดิน การป้องกันประเทศ การประกันสังคมภาคบังคับ	มี
13	การศึกษา	มี
14	การบริการสุขภาพ และสังคมสงเคราะห์	มี
15	การบริการชุมชน สังคม และส่วนบุคคล	มี
16	ลูกจ้างในครัวเรือนส่วนบุคคล	มี

6.3 แรงงาน

อัตราการว่างงาน จังหวัดขอนแก่น



การประกันตน

ปี 2558 จำนวนผู้ประกันตนใน 4 จังหวัดหลักของภาคตะวันออกเฉียงเหนือ คิดเป็นสัดส่วน ร้อยละ 48.2 ของจำนวนผู้ประกันตนทั้งหมดในภาค โดยจังหวัดนครราชสีมา คิดเป็นสัดส่วนร้อยละ 21.2 รองลงมาเป็นจังหวัดขอนแก่น สัดส่วนร้อยละ 12.1 จังหวัดอุดรธานีสัดส่วนร้อยละ 7.8 และจังหวัด อุบลราชธานีสัดส่วนร้อยละ 7.1 ตามลำดับ

7. ศาสนา ประเพณี วัฒนธรรม

7.1 การนับถือศาสนา

ประชาชนส่วนใหญ่นับถือศาสนาพุทธ มีสถานที่ประกอบพิธีทางศาสนา 25 แห่ง นอกจากนี้ยังมีโรงเรียนพระปริยัติธรรมแผนกสามัญ จำนวน 5 แห่ง โดยมีรายละเอียดดังนี้

วัดในเขตเทศบาลนครขอนแก่น จำนวน 20 แห่ง ได้แก่

1. วัดหนองแวง พระอารามหลวง ตำบลในเมือง อำเภอเมืองขอนแก่น จังหวัดขอนแก่น
2. วัดธาตุ พระอารามหลวง ตำบลในเมือง อำเภอเมืองขอนแก่น จังหวัดขอนแก่น
3. วัดศรีจันทร์ พระอารามหลวง ตำบลในเมือง อำเภอเมืองขอนแก่น จังหวัดขอนแก่น
4. วัดป่าวิเวกธรรม ตำบลในเมือง อำเภอเมืองขอนแก่น จังหวัดขอนแก่น
5. วัดนันทิการาม ตำบลในเมือง อำเภอเมืองขอนแก่น จังหวัดขอนแก่น
6. วัดโนนชัยวนาราม ตำบลในเมือง อำเภอเมืองขอนแก่น จังหวัดขอนแก่น
7. วัดศรีนวล ตำบลในเมือง อำเภอเมืองขอนแก่น จังหวัดขอนแก่น
8. วัดมรรคสำราญ ตำบลในเมือง อำเภอเมืองขอนแก่น จังหวัดขอนแก่น
9. วัดตราชูวนาราม ตำบลในเมือง อำเภอเมืองขอนแก่น จังหวัดขอนแก่น
10. วัดวุฒาราม ตำบลในเมือง อำเภอเมืองขอนแก่น จังหวัดขอนแก่น
11. วัดป่าศิริวันวนาราม ตำบลในเมือง อำเภอเมืองขอนแก่น จังหวัดขอนแก่น
12. วัดโพธิ์โนนทัน ตำบลในเมือง อำเภอเมืองขอนแก่น จังหวัดขอนแก่น
13. วัดป่าชัยวัน ตำบลในเมือง อำเภอเมืองขอนแก่น จังหวัดขอนแก่น
14. วัดศรีธาตุ บ้านตูม ตำบลในเมือง อำเภอเมืองขอนแก่น จังหวัดขอนแก่น
15. วัดกลาง ตำบลในเมือง อำเภอเมืองขอนแก่น จังหวัดขอนแก่น
16. วัดศรีสว่างโนนทัน ตำบลในเมือง อำเภอเมืองขอนแก่น จังหวัดขอนแก่น

17. วัดจอมศรี ตำบลในเมือง อำเภอเมืองขอนแก่น จังหวัดขอนแก่น

18. วัดป่าอดุลยาราม ตำบลในเมือง อำเภอเมืองขอนแก่น จังหวัดขอนแก่น

19. วัดป่าเทพนิมิตวนาราม ตำบลในเมือง อำเภอเมืองขอนแก่น จังหวัดขอนแก่น

20. วัดป่ามิ่งเมืองพัฒนาราม ตำบลในเมือง อำเภอเมืองขอนแก่น จังหวัดขอนแก่น

โบสถ์คริสต์ จำนวน 3 แห่ง ได้แก่

1. คริสตจักรขอนแก่น 236/2 ถนนเทพารักษ์ ตำบลในเมือง อำเภอเมืองขอนแก่น จังหวัดขอนแก่น

2. วัดนักบุญเยราร์ด 182/1 ถนนชาตผดุง ตำบลในเมือง อำเภอเมืองขอนแก่น จังหวัดขอนแก่น

3. คริสตจักรจีนขอนแก่น 70/12 ถนนกลางเมือง ตำบลในเมือง อำเภอเมืองขอนแก่น จังหวัดขอนแก่น

มัสยิด จำนวน 2 แห่ง ได้แก่

1. มัสยิดกลางขอนแก่น

2. มัสยิดเก่าคุ้มหนองคู

โรงเรียนพระปริยัติธรรมแผนกสามัญ จำนวน 5 แห่ง ได้แก่

1. โรงเรียนประภัสสรวิทยา วัดศรีนวล ตำบลในเมือง อำเภอเมืองขอนแก่น จังหวัดขอนแก่น

2. โรงเรียนจันทวิทยาคม วัดมรรคสำราญ ตำบลในเมือง อำเภอเมืองขอนแก่น จังหวัดขอนแก่น

3. โรงเรียนวัดหนองแวงวิทยา วัดหนองแวง พระอารามหลวง ตำบลในเมือง อำเภอเมืองขอนแก่น จังหวัดขอนแก่น

4. โรงเรียนตราชูพิทยาคม วัดตราชูวนาราม ตำบลในเมือง อำเภอเมืองขอนแก่น จังหวัดขอนแก่น

5. โรงเรียนวิเวกธรรมประสิทธ์วิทยา วัดธาตุ พระอารามหลวง ตำบลในเมือง อำเภอเมืองขอนแก่น จังหวัดขอนแก่น

7.2 ประเพณีและงานประจำปี

1. พิธีทำบุญตักบาตรวันขึ้นปีใหม่ โดยจัดงานในวันที่ 1 มกราคม ของทุกปี

2. งานประเพณีสุดยอดสงกรานต์อีสาน เทศกาลดอกคูนเสียงแคน และถนนข้าวเหนียวโดยจัดงานในวันที่ 8-15 เมษายน ของทุกปี

3. งานประเพณีวันเข้าพรรษา โดยจัดงานในระหว่างวันเข้าพรรษาของทุกปี

4. งานประเพณีทอดเทียนระหว่างพรรษา โดยจัดงานในระหว่างช่วงเข้าพรรษาของทุกปี

5. งานประเพณีออกพรรษา ลอยประทีปบูชา พุทธกตัญญู โดยจัดงานในระหว่างวันออกพรรษาของทุกปี

6. งานเทศกาลไหมนานาชาติ ประเพณีผูกเสี่ยว และงานกาชาด จังหวัดขอนแก่น โดยจัดงาน ในระหว่างวันที่ 29 พฤศจิกายน ถึง วันที่ 10 ธันวาคม ของทุกปี

7. งานบุญคูนเมืองขอนแก่น โดยจัดงานในระหว่างวันที่ 2 - 6 ธันวาคม ของทุกปี

ที่มา : สำนักการศึกษา เทศบาลนครขอนแก่น

****

ส่วนที่ 2

ยุทธศาสตร์องค์กรปกครองส่วนท้องถิ่น

ส่วนที่ 2 ยุทธศาสตร์องค์กรปกครองส่วนท้องถิ่น

1. ความสัมพันธ์ระหว่างแผนพัฒนาระดับมหภาค

1.1 แผนยุทธศาสตร์ชาติ 20 ปี



ในการที่จะทำให้ประเทศไทยพัฒนาไปสู่อนาคตที่พึงประสงค์นั้น จำเป็นจะต้องมีการวางแผนและกำหนดยุทธศาสตร์การพัฒนาในระยะยาว และกำหนดแนวทางการพัฒนาของทุกภาคส่วนให้ขับเคลื่อนไปในทิศทางเดียวกัน ดังนั้น จึงจำเป็นจะต้องกำหนด**ยุทธศาสตร์ชาติ**ในระยะยาว เพื่อถ่ายทอดแนวทางการพัฒนาสู่การปฏิบัติในแต่ละช่วงเวลาอย่างต่อเนื่องและมีการบูรณาการ และสร้างความเข้าใจถึงอนาคตของประเทศไทยร่วมกันและเกิดการรวมพลังของทุกภาคส่วนในสังคม ทั้งประชาชน เอกชน ประชาสังคม ในการขับเคลื่อนการพัฒนาเพื่อการสร้างและรักษาไว้ซึ่งผลประโยชน์แห่งชาติและบรรลุวิสัยทัศน์ **"ประเทศไทยมีความมั่นคง มั่งคั่ง ยั่งยืน เป็นประเทศพัฒนาแล้ว ด้วยการพัฒนาตามหลักปรัชญาของเศรษฐกิจพอเพียง" หรือคติพจน์ประจำชาติ "มั่นคง มั่งคั่ง ยั่งยืน"** เพื่อให้ประเทศมีขีดความสามารถ ในการแข่งขันมีรายได้สูงอยู่ในกลุ่มประเทศพัฒนาแล้ว คนไทยมีความสุข อยู่ดี กินดี สังคมมีความมั่นคง เสมอภาคและเป็นธรรม ซึ่งยุทธศาสตร์ชาติที่จะใช้เป็นกรอบแนวทาง การพัฒนาในระยะ 20 ปีต่อจากนี้ไปจะประกอบด้วย 6 ยุทธศาสตร์ ได้แก่

ยุทธศาสตร์ที่ 1 ด้านความมั่นคง

1.1การเสริมสร้างความมั่นคงของสถาบันหลักของชาติและการปกครองระบอบประชาธิปไตยอันมีพระมหากษัตริย์ทรงเป็นประมุข

1.2 การปฏิรูปกลไกการบริหารประเทศ

1.3 การป้องกันและแก้ไขการก่อความไม่สงบในจังหวัดชายแดนภาคใต้

1.4 การพัฒนาระบบ กลไก มาตรการและความร่วมมือระหว่างประเทศทุกระดับ

ยุทธศาสตร์ที่ 2 ด้านการสร้างความสามารถในการแข่งขัน

2.1 สมรรถนะทางเศรษฐกิจ ได้แก่ รักษาเสถียรภาพทางเศรษฐกิจและสร้างความเชื่อมั่น ส่งเสริมการค้าและการลงทุน ส่งเสริมการค้าและการลงทุนทั้งภาครัฐและเอกชน

2.2 พัฒนาผู้ประกอบการและเศรษฐกิจชุมชน ได้แก่ พัฒนาทักษะและองค์ความรู้ของผู้ประกอบการไทย พัฒนาวิสาหกิจขนาดกลางและขนาดย่อมสู่สากล และพัฒนาวิสาหกิจชุมชนและสถาบันเกษตรกร

ยุทธศาสตร์ที่ 3 การพัฒนาและเสริมสร้างศักยภาพคน

3.1 พัฒนาศักยภาพคนตลอดช่วงชีวิตให้สนับสนุนการเจริญเติบโตของประเทศ

3.2 สร้างเสริมให้คนมีสุขภาวะที่ดี

3.3 สร้างความอยู่ดีมีสุขของครอบครัวไทยให้เอื้อต่อการพัฒนาคน

ยุทธศาสตร์ที่ 4 ด้านการสร้างโอกาสความเสมอภาคและเท่าเทียมกันทางสังคม

4.1 สร้างความมั่นคงและการลดความเหลื่อมล้ำทางด้านเศรษฐกิจและสังคม

4.2 สร้างความเข้มแข็งของสถาบันทางสังคมและทุนทางวัฒนธรรมและความเข้มแข็งของชุมชน

ยุทธศาสตร์ที่ 5 ด้านการสร้างการเติบโตบนคุณภาพชีวิตที่เป็นมิตรกับสิ่งแวดล้อม

5.1 การจัดระบบอนุรักษ์ ฟื้นฟูและป้องกันการทำลายทรัพยากรธรรมชาติ เป็นต้น

ยุทธศาสตร์ที่ 6 ด้านการปรับสมดุลและพัฒนาระบบการบริหารจัดการภาครัฐ

6.1 การพัฒนาระบบการให้บริการประชาชนของหน่วยงานภาครัฐ

6.2 การปรับปรุงบทบาท ภารกิจ และโครงสร้างของหน่วยงานภาครัฐให้มีขนาดที่เหมาะสม

6.3 การวางระบบบริหารงานราชการแบบบูรณาการ

6.4 การพัฒนาระบบบริหารจัดการกำลังคนและพัฒนาบุคลากรภาครัฐในการปฏิบัติราชการ

6.5 การต่อต้านการทุจริตและประพฤติมิชอบ

6.6 การปรับปรุงแก้ไขกฎหมาย ระเบียบ และข้อบังคับให้มีความชัดเจน ทันสมัย เป็นธรรม และสอดคล้องกับข้อบังคับสากลหรือข้อตกลงระหว่างประเทศ ตลอดจน พัฒนาหน่วยงานภาครัฐและบุคลากรที่มีหน้าที่เสนอความเห็นทางกฎหมายให้มีศักยภาพ

1.2 แผนพัฒนาเศรษฐกิจและสังคมแห่งชาติ ฉบับที่ 12

(1) กรอบวิสัยทัศน์และเป้าหมาย

1. กรอบวิสัยทัศน์แผนพัฒนาฯ ฉบับที่ 12 จากสถานะของประเทศและบริบทการเปลี่ยนแปลงต่าง ๆ ที่ประเทศกำลังประสบอยู่ ทำให้ การกำหนดวิสัยทัศน์แผนพัฒนาฯ ฉบับที่ 12 ยังคงมีความต่อเนื่องจากวิสัยทัศน์แผนพัฒนาฯ ฉบับที่ 11 และ กรอบหลักการของการวางแผนที่น้อมนำและประยุกต์ใช้หลักปรัชญาของเศรษฐกิจพอเพียง ยึดคนเป็นศูนย์กลางของการพัฒนาอย่างมีส่วนร่วม การพัฒนาที่ยึดหลักสมดุล ยั่งยืน โดยวิสัยทัศน์ของการพัฒนาในแผนพัฒนาฯ ฉบับที่ 12 ต้องให้ความสำคัญกับการกำหนดทิศทางการพัฒนาที่มุ่งสู่การเปลี่ยนผ่านประเทศไทย จากประเทศที่มีรายได้ปานกลางไปสู่ประเทศที่มีรายได้สูง มีความมั่นคง และยั่งยืน สังคมอยู่ร่วมกันอย่างมี ความสุข และนำไปสู่การบรรลุวิสัยทัศน์ระยะยาว “มั่นคง มั่งคั่ง ยั่งยืน” ของประเทศ

2. การกำหนดตำแหน่งทางยุทธศาสตร์ของประเทศ ให้ความสำคัญกับการสร้างภูมิคุ้มกันในมิติต่างๆ เพื่อให้การพัฒนาประเทศสู่ความสมดุลและยั่งยืน โดยนำทุนของประเทศที่มีศักยภาพมาใช้ประโยชน์อย่างบูรณาการและเกื้อกูลกัน พร้อมทั้งเสริมสร้างให้แข็งแกร่งเพื่อเป็นรากฐานการพัฒนาประเทศที่สำคัญได้แก่ การเสริมสร้างทุนสังคม (ทุนมนุษย์ทุนสังคม ทุนทางวัฒนธรรม) ให้ความสำคัญกับการพัฒนาคนและสังคมไทยสู่สังคมคุณภาพมุ่งสร้างภูมิคุ้มกันตั้งแต่ระดับปัจเจก ครอบครัว และชุมชน สามารถจัดการความเสี่ยง และปรับตัวเข้ากับการเปลี่ยนแปลง มีโอกาสเข้าถึงทรัพยากรและได้รับประโยชน์จากการพัฒนาเศรษฐกิจและสังคมอย่างเป็นธรรม

3. เป้าหมาย

3.1 การหลุดพ้นจากกับดักประเทศรายได้ปานกลางสู่รายได้สูง

(1) เศรษฐกิจขยายตัวเฉลี่ยไม่ต่ำกว่าร้อยละ 5.0

(2) ผลิตภัณฑ์มวลรวมในประเทศต่อหัว (GDP Per Capita) และรายได้ ประชาชาติต่อหัว (GNP Per Capita) ณ สิ้นแผนพัฒนาฯ ฉบับที่ 12 ในปี 2564 เพิ่มขึ้นเป็น 317,051 บาท (9,325 ดอลลาร์ สรอ.) และ 301,199 บาท (8,859 ดอลลาร์ สรอ.) ต่อคนต่อปี

(3) ผลิตภาพการผลิตเพิ่มขึ้นไม่ต่ำกว่าเฉลี่ยร้อยละ 2.5 ต่อปี

(4) การลงทุนรวมขยายตัวไม่ต่ำกว่าเฉลี่ยร้อยละ 8.0 (การขยายตัวของการ ลงทุนภาครัฐไม่ต่ำกว่าร้อยละ 10.0 และการลงทุนของภาคเอกชนขยายตัวไม่ต่ำกว่าเฉลี่ยร้อยละ 7.5 ในขณะที่ปริมาณการส่งออกขยายตัวเฉลี่ยไม่ต่ำกว่าร้อยละ 4.0 ต่อปี)

3.2 การพัฒนาศักยภาพคนให้สนับสนุนการเจริญเติบโตของประเทศและการสร้าง สังคมสูงวัยอย่างมีคุณภาพ

(1) ประชาชนทุกช่วงวัยมีความมั่นคงทางด้านเศรษฐกิจและสังคม (Socio Economic Security) และมีคุณภาพชีวิตที่ดีขึ้น

(2) การศึกษาและการเรียนรู้ได้รับการพัฒนาคุณภาพ (3) สถาบันทางสังคมมีความเข้มแข็งเป็นฐานรากที่เอื้อต่อการพัฒนาคน

3.3 การลดความเหลื่อมล้ำในสังคม

(1) การกระจายรายได้มีความเท่าเทียมกันมากขึ้น

(2) บริการทางสังคมมีคุณภาพและมีการกระจายอย่างทั่วถึง

3.4 การสร้างการเจริญเติบโตทางเศรษฐกิจและสังคมที่เป็นมิตรกับสิ่งแวดล้อม

(1) รักษาความมั่นคงของฐานทรัพยากร สร้างสมดุลระหว่างการอนุรักษ์และ การใช้ประโยชน์อย่างยั่งยืนและเป็นธรรม

(2) ขับเคลื่อนประเทศสู่เศรษฐกิจและสังคมที่เป็นมิตรต่อสิ่งแวดล้อม

(3) เพิ่มขีดความสามารถในการรับมือภัยพิบัติและการเปลี่ยนแปลงสภาพ ภูมิอากาศ

(4) เพิ่มประสิทธิภาพและเสริมสร้างธรรมาภิบาลในการบริหารจัดการ ทรัพยากรธรรมชาติและสิ่งแวดล้อม

(5) มีการบริหารจัดการน้ำให้สมดุลระหว่างการอุปสงค์และอุปทานของน้ำ

3.5 การบริหารราชการแผ่นดินที่มีประสิทธิภาพ

(1) การบริหารงานภาครัฐที่โปร่งใส เป็นธรรม มีประสิทธิภาพและมีส่วนร่วม

(2) ขจัดการทุจริตคอร์รัปชั่น

(3) มีการกระจายอำนาจที่เหมาะสม

(2) แนวทางการพัฒนา

1. การยกระดับศักยภาพการแข่งขันและการหลุดพ้นกับดักรายได้ปานกลางสู่รายได้สูง

1.1 การส่งเสริมด้านการวิจัยและพัฒนา พัฒนาสภาวะแวดล้อมของการพัฒนาวิทยาศาสตร์ เทคโนโลยี วิจัย และนวัตกรรม ทั้งด้าน การลงทุนในการวิจัยและพัฒนา ด้านบุคลากรวิจัย ด้านโครงสร้างพื้นฐาน และด้านการบริหารจัดการ รวมทั้ง สนับสนุนและผลักดันให้ผู้ประกอบการมีบทบาทหลักด้านเทคโนโลยีและนวัตกรรม ตลอดจนผลักดันงานวิจัยและ พัฒนาให้ใช้ประโยชน์อย่างแท้จริงทั้งเชิงพาณิชย์และสาธารณะโดยให้ความคุ้มครองทรัพย์สินทางปัญญา

1.2 การพัฒนาผลิตภาพแรงงาน สร้างความร่วมมือระหว่างภาครัฐและภาคเอกชนในการพัฒนากำลังคนและแรงงาน ให้มีทักษะความรู้และสมรรถนะที่สอดคล้องกับความต้องการของตลาดและรองรับการเปิดเสรีของประชาคม อาเซียน โดยยกระดับและพัฒนาสมรรถนะแรงงานไทยด้วยเทคโนโลยี เร่งรัดให้แรงงานทั้งระบบมีการเรียนรู้ ขั้นพื้นฐานเพื่อสามารถแข่งขันในตลาดแรงงานได้สนับสนุนให้แรงงานและปัจจัยการผลิตมีความยืดหยุ่นใน การเคลื่อนย้ายระหว่างสาขาการผลิตและระหว่างพื้นที่การผลิตเพื่อให้แรงงานสามารถเคลื่อนย้ายไปสู่สาขา การผลิตที่มีผลิตภาพการผลิตสูงสุด และสนับสนุนให้ผู้ประกอบการในภาคอุตสาหกรรมและบริการจัดท้ากรอบ คุณวุฒิวิชาชีพและมาตรฐานฝีมือแรงงานให้เป็นมาตรฐานที่เชื่อมโยงกันเพื่อยกระดับทักษะของแรงงานไทย

1.3 การส่งเสริมผู้ประกอบการที่เข้มแข็งและพาณิชย์ดิจิตอล พัฒนาขีดความสามารถของผู้ประกอบการให้มีความยืดหยุ่น สามารถปรับตัวและดำเนินธุรกิจท่ามกลางการดำเนินนโยบายและมาตรการการกีดกันทางการค้าในรูปแบบต่างๆ เพิ่มสัดส่วน ความเป็นเจ้าของของคนไทยและสนับสนุนให้มีการขยายตลาดที่มีแบรนด์สินค้าและช่องทางการตลาดที่เป็น ของตนเองมากขึ้น ตลอดจนพัฒนาต่อยอดอุตสาหกรรมและบริการเพื่อเข้าสู่การเป็นศูนย์กลางการผลิต บริการ และอุตสาหกรรมดิจิตอล

1.4 การลงทุนโครงสร้างพื้นฐาน เร่งลงทุนและพัฒนาโครงสร้างพื้นฐานด้านการคมนาคมขนส่งเพื่อเชื่อมโยงพื้นที่เศรษฐกิจในประเทศและต่างประเทศ ทั้งการพัฒนาและปรับปรุงโครงข่ายรถไฟให้เป็นโครงข่ายหลักในการ เดินทางและขนส่งของประเทศ พัฒนาโครงข่ายระบบขนส่งสาธารณะและโครงข่ายทางหลวงพิเศษระหว่าง เมือง ขยายขีดความสามารถของท่าอากาศยานหลักของประเทศ พัฒนาท่าเรือที่มีศักยภาพให้เป็นท่าเรือ อิเล็กทรอนิกส์เต็มรูปแบบ รวมทั้งพัฒนาและปรับปรุงระบบโทรคมนาคมของประเทศตลอดจนสนับสนุนการ พัฒนาด้านอุตสาหกรรมที่เกิดจากลงทุนด้านโครงสร้างพื้นฐาน เช่น อุตสาหกรรมซ่อมบำรุงและผลิตชิ้นส่วน อากาศยาน และอุตสาหกรรมระบบราง เป็นต้น เพื่อสร้างโอกาสทางเศรษฐกิจให้กับประเทศในการเป็นฐาน การผลิตในภูมิภาคอาเซียน

1.5 การปรับโครงสร้างการผลิต ปรับโครงสร้างการผลิตภาคเกษตร โดยการปรับเปลี่ยนจากการผลิตสินค้าเกษตรขั้นปฐม เป็นสินค้าเกษตรแปรรูปที่มีมูลค่าสูงมีคุณภาพและมาตรฐานสากล สามารถสร้างความเชื่อมโยงทางด้าน วัตถุดิบกับประเทศเพื่อนบ้านและลดระดับการผลิตสินค้าขั้นปฐมที่สูญเสียขีดความสามารถในการแข่งขันลงสู่ระดับที่จำเป็นสำหรับการสร้างความมั่นคงทางด้านอาหารและพลังงาน จัดระบบการผลิตให้สอดคล้องกับ ศักยภาพพื้นที่และความต้องการของตลาดตั้งแต่ต้นน้ำถึงปลายน้ำทั้งด้านกายภาพและเศรษฐกิจ รวมทั้ง ส่งเสริมการรวมกลุ่มทางการเกษตรจากกิจการเจ้าของคนเดียวเป็นการประกอบการในลักษณะสหกรณ์ ห้าง หุ้นส่วนและบริษัทเพื่อให้เกิดการประหยัดจากขนาด พิจารณาพันธุ์พืชที่เหมาะสมกับศักยภาพของพื้นที่และ แหล่งน้ำ ใช้เทคโนโลยีการผลิตในระดับที่เหมาะสม ใช้กลไกตลาดในการป้องกันความเสี่ยง ตลอดจนส่งเสริม และเร่งขยายผลแนวคิดการท้าการเกษตรตามหลักปรัชญาของเศรษฐกิจพอเพียง และระบบเกษตรกรรมยั่งยืน ปรับโครงสร้างการผลิตภาคบริการโดยเร่งพัฒนาระบบคมนาคมขนส่งให้เกิดความเชื่อมโยงกันเป็นโครงข่ายทั้งทางบก ทางน้ำ และทางอากาศ เร่งพัฒนาท่าเทียบเรือขนาดใหญ่เพื่อรองรับการ เติบโตของการท่องเที่ยวทางทะเล ปรับปรุงแก้ไขกฎหมายที่เกี่ยวข้องกับการท่องเที่ยวให้ครอบคลุมและ ทันสมัยทั้งการควบคุมกิจกรรมต่างๆ เกี่ยวกับการท่องเที่ยวและส่งเสริมการท่องเที่ยวและกำหนดและจัดทำ กฎหมายเพื่อยกระดับมาตรฐานการท่องเที่ยวของไทยสู่สากลและรองรับการพัฒนาการท่องเที่ยวให้สามารถ แข่งขันได้ในระดับนานาชาติ รวมทั้งส่งเสริมการพัฒนาเชิงพื้นที่ในลักษณะกลุ่มคลัสเตอร์ท่องเที่ยว โดย สนับสนุนการพัฒนาด้านการท่องเที่ยวของพื้นที่ที่มีความเชื่อมโยงทั้งทางกายภาพ วิถีชีวิต/วัฒนธรรมท้องถิ่น และกิจกรรมการท่องเที่ยว ตลอดจนส่งเสริมการสร้างความเชื่อมโยงด้านการท่องเที่ยวในภูมิภาคอาเซียน ทั้ง ประเทศที่มีพรมแดนติดกันและประเทศที่มีโครงข่ายคมนาคม

ขนส่งเชื่อมโยงกันเพื่อให้เกิดการพัฒนาแบบองค์ รวมทั้งระบบ พัฒนาต่อยอดอุตสาหกรรมอนาคตเพื่อเป็นแหล่งการถ่ายทอดเทคโนโลยี เชื่อมโยง การผลิตกับอุตสาหกรรมที่เป็นฐานรายได้ประเทศ และเป็นกลไกการขับเคลื่อนเศรษฐกิจไทยให้เข้าสู่การเป็น ศูนย์กลางการผลิต และบริการทั้งในระดับอนุภูมิภาคและในภูมิภาคอาเซียน พัฒนาโครงสร้างพื้นฐานที่สนับสนุนการขยายตัวด้านการค้าการลงทุน เช่น โลจิสติกส์ และพลังงาน รวมทั้งปัจจัยสนับสนุนการลงทุนอื่นๆ เช่น ลดอุปสรรคการเคลื่อนย้ายเงินทุนระหว่างประเทศ เป็นต้น ส่งเสริมการนำเทคโนโลยีและนวัตกรรมมาประยุกต์ใช้ทั้งภาคการผลิต การตลาด การบริหารจัดการ การเงิน และโลจิสติกส์ เชื่อมโยงเศรษฐกิจดิจิตอล ในการอำนวยความสะดวกทางการค้าการลงทุนด้วยระบบ อิเล็กทรอนิกส์และสนับสนุนการลงทุนเพื่อสร้างเศรษฐกิจและสังคมแห่งปัญญา และการเรียนรู้มุ่งเน้นการ พัฒนาธุรกิจเชิงสร้างสรรค์ การลงทุนที่ใช้เทคโนโลยีขั้นสูงและเป็นมิตรกับสิ่งแวดล้อม การประหยัดพลังงาน และการใช้พลังงานทดแทน การลงทุนด้านการวิจัยและพัฒนาเชิงพาณิชย์ การจัดตั้งสำนักงานใหญ่ข้าม ประเทศ บริษัทการค้าระหว่างประเทศ รวมทั้งการให้ความสำคัญเรื่องความรับผิดชอบและการตอบแทนสู่ สังคมขององค์กร และกิจการเพื่อสังคม

2. การพัฒนาศักยภาพคนตามช่วงวัยและการปฏิรูประบบเพื่อสร้างสังคมสูงวัยอย่างมีคุณภาพ

2.1 การพัฒนาศักยภาพคนในทุกช่วงวัยให้สนับสนุนการเจริญเติบโตของประเทศ โดยช่วงวัยเด็กตั้งแต่แรกเกิดให้มีพัฒนาการที่สมวัยในทุกด้าน วัยเรียน วัยรุ่นให้มีทักษะการเรียนรู้ ทักษะชีวิต สามารถอยู่ร่วมกับผู้อื่นภายใต้บริบทสังคมที่เป็นพหุวัฒนธรรม วัยแรงงานให้มีการพัฒนายกระดับสมรรถนะ ฝีมือแรงงานเพื่อสร้างผลิตภาพเพิ่มให้กับประเทศ วัยผู้สูงอายุให้มีการทำงานที่เหมาะสมตามศักยภาพและประสบการณ์ มีรายได้ในการดำรงชีวิต มีการสร้างเสริมและฟื้นฟูสุขภาพเพื่อป้องกันหรือชะลอความทุพพลภาพ และโรคเรื้อรังต่างๆ ที่จะก่อให้เกิดภาระแก่ปัจเจกบุคคล ครอบครัว และระบบบริการสุขภาพ

2.2 การยกระดับคุณภาพการศึกษาและการเรียนรู้ให้มีคุณภาพ เท่าเทียมและทั่วถึง โดย

(1) ปฏิรูประบบบริหารจัดการทางการศึกษา โดยปรับระบบบริหารจัดการการศึกษาใหม่เพื่อสร้างความรับผิดชอบ ต่อผลลัพธ์ (Accountability)

(2) ปฏิรูประบบการคลังด้านการศึกษา เพื่อเพิ่มคุณภาพและประสิทธิภาพการจัด การศึกษาโดยการจัดสรรงบประมาณตรงสู่ผู้เรียน ส่งเสริมการมีส่วนร่วมจากภาคเอกชนในการจัดการศึกษา

(3) พัฒนาคุณภาพครูทั้งระบบ ตั้งแต่กระบวนการผลิต สรรหา และการคัดเลือกให้ได้คนดีคนเก่ง รวมทั้งระบบการ ประเมินและรับรองคุณภาพที่เน้นผลลัพธ์จากตัวผู้เรียน

(4) ปฏิรูประบบการเรียนรู้ โดยมุ่งจัดการเรียนรู้เพื่อ สร้างสมรรถนะกำลังคนทั้งระบบการศึกษาตั้งแต่ระดับปฐมศึกษาจนถึงการเรียนรู้ตลอดชีวิต พัฒนาสื่อเพื่อการ เรียนรู้ปรับหลักสูตรและผลิตกำลังคนให้สอดคล้องกับการเปลี่ยนแปลงและความต้องการของตลาด การวิจัยและ การใช้เทคโนโลยีและสื่อเพื่อการเรียนรู้

2.3 การพัฒนาด้านสุขภาพ โดยส่งเสริมการพัฒนาเทคโนโลยีและนวัตกรรมทาง การแพทย์เพื่อรองรับการเป็นสังคมผู้สูงอายุทั้งในด้านผลิตภัณฑ์สุขภาพและที่อยู่อาศัยสำหรับผู้สูงอายุ ยกระดับการบริหารจัดการระบบสุขภาพเพื่อลดความเหลื่อมล้ำและสร้างความยั่งยืนในระยะยาว โดยพัฒนาระบบข้อมูลสารสนเทศเพื่อการบริหารทรัพยากรด้านสาธารณสุข บูรณาการระบบหลักประกันสุขภาพภาครัฐ ให้เกิดความเป็นเอกภาพในการบริหารจัดการและการใช้ทรัพยากร และส่งเสริมการอภิบาลระบบสุขภาพในรูปแบบเครือข่ายที่มีการใช้ทรัพยากรร่วมกัน พัฒนาศักยภาพของประเทศไทยสู่การเป็นศูนย์กลางสุขภาพ นานาชาติทั้งในด้านศูนย์กลางบริการสุขภาพ (Medical Service Hub) ศูนย์กลางบริการเพื่อส่งเสริมสุขภาพ (Wellness Hub) ศูนย์กลางยาและผลิตภัณฑ์เพื่อสุขภาพ (Product Hub) และศูนย์กลางบริการวิชาการและ งานวิจัย (Academic Hub) เพื่อนำรายได้กลับมาใช้ยกระดับคุณภาพบริการสาธารณสุขภายในประเทศ รวมทั้งส่งเสริมการให้ความสำคัญกับมิติสุขภาพในทุกนโยบายสาธารณะ (Health in All Policies) เพื่อให้การขับเคลื่อนนโยบายของทุกภาคส่วนตระหนักถึงผลกระทบของนโยบายสาธารณะที่มีต่อสุขภาพของประชาชน

2.4 การสร้างสภาพแวดล้อมและนวัตกรรมที่เอื้อต่อการดำรงชีพในสังคมสูงวัย โดย การปรับปรุงสภาพแวดล้อมและความจ้าเป็นทางกายภาพให้เหมาะกับวัย และการพัฒนาระบบการดูแลผู้สูงอายุ ในรูปแบบที่หลากหลายทั้งในด้านการจัดบริการสุขภาพและสวัสดิการสังคมอย่างบูรณาการ โดยการมีส่วนร่วมของทุกภาคส่วนอย่างต่อเนื่อง รวมทั้งพัฒนาชุมชนที่มีศักยภาพและความพร้อมให้เป็นต้นแบบของการดูแลผู้สูงอายุ เพื่อขยายผลไปสู่ชุมชนอื่น ตลอดจนการพัฒนานวัตกรรมในการใช้ชีวิตประจำวันสำหรับผู้สูงอายุ

3. การลดความเหลื่อมล้ำทางสังคม

3.1 การยกระดับรายได้และสร้างโอกาสในการประกอบอาชีพ มุ่งเน้นการเพิ่มผลิตภาพ แรงงาน โดยสนับสนุนให้แรงงานมีโอกาสเข้าถึงการเรียนรู้และพัฒนาทักษะฝีมือแรงงานอย่างมีมาตรฐาน ปรับ โครงสร้างค่าจ้างแรงงานให้ชัดเจนและสะท้อนทักษะฝีมือแรงงานอย่างแท้จริง เร่งผลักดันให้การใช้ระบบ มาตรฐานคุณวุฒิวิชาชีพและมาตรฐานฝีมือแรงงานในทางปฏิบัติอย่างเป็นรูปธรรม

นอกจากนี้ เพิ่มผลิตภาพ ทางการผลิตของเกษตรกรรายย่อย โดยสนับสนุนการวิจัยและพัฒนาและการผลิตทางการเกษตรที่สอดคล้อง กับพื้นที่ สร้างหลักประกันรายได้แทนการอุดหนุนด้านราคาสินค้าเกษตร ลดต้นทุนทางการเกษตรโดย สนับสนุนปัจจัยการผลิต

3.2 การจัดบริการทางสังคมให้ทุกคนตามสิทธิขั้นพื้นฐาน และเน้นการสร้างภูมิคุ้มกัน ระดับปัจเจก โดย

(1) พัฒนาระบบบริการสาธารณะให้มีคุณภาพและมีช่องทางการเข้าถึงอย่างหลากหลาย โดยเฉพาะระบบบริการสาธารณสุขและการศึกษาขั้นพื้นฐาน สวัสดิการสังคม และกระบวนการยุติธรรม

(2) สนับสนุนการจัดหาที่อยู่อาศัยของผู้มีรายได้น้อยและการเข้าถึงระบบสาธารณูปโภค กำหนดเป็นนโยบายที่อยู่อาศัยแห่งชาติและเมืองน่าอยู่ พัฒนาโครงการที่อยู่อาศัยแก้ปัญหาชุมชนแออัดในเมืองโดยดำเนินการร่วมกับ ภาคธุรกิจเอกชน และ

(3) การจัดรูปแบบสวัสดิการพื้นฐานที่จำเป็นและเหมาะสมตามกลุ่มเป้าหมาย (Customized Welfare) ที่คำนึงถึงฐานะทางเศรษฐกิจและสังคมที่แตกต่างกัน โดยมีแนวทางการรับภาระ ค่าใช้จ่ายร่วมกัน (Cost Sharing)

3.3 การสร้างความเสมอภาคในการเข้าถึงทรัพยากร โดยปฏิรูปที่ดินเพื่อการเกษตร สนับสนุนให้เกษตรกรรายย่อยที่ไร้ที่ดินทำกินและยากจนได้มีที่ดินเป็นของตนเองหรือมีสิทธิทำกินในที่ดิน ปฏิรูประบบการบริหารจัดการน้ำอย่างเป็นระบบและเข้าถึงพื้นที่เป้าหมายได้อย่างแท้จริงด้วยการผลักดัน พรบ. ทรัพยากรน้ำ และบูรณาการแผนงานและงบประมาณร่วมกันของหน่วยงาน และสร้างกระบวนการมีส่วนร่วม รวมทั้งปรับโครงสร้างภาษีที่เป็นธรรม เช่น ภาษีที่ดินและสิ่งปลูกสร้าง ภาษีมรดก และ ภาษีสิ่งแวดล้อม เป็นต้น

3.4 การเข้าถึงกระบวนการยุติธรรมอย่างเสมอภาค การคุ้มครองสิทธิขั้นพื้นฐาน และการเข้าถึงกระบวนการยุติธรรมอย่างเท่าเทียมโดยการเสริมศักยภาพและความเข้มแข็งด้านกฎหมายให้แก่ ประชาชน รวมทั้งการปรับปรุงและบังคับใช้กฎหมายเพื่อลดปัญหาความเหลื่อมล้ำ เช่น กฎหมายป่าชุมชน กฎหมายภาษีมรดก กฎหมายที่ดิน เป็นต้น

4. การรองรับการเชื่อมโยงภูมิภาคและความเป็นเมือง

4.1 การลงทุนด้านโครงสร้างพื้นฐานและสิ่งอำนวยความสะดวกของเมือง เตรียมความพร้อมรองรับความเป็นเมือง ทั้งด้านการบริหารจัดการด้านผังเมือง ด้านสาธารณูปโภค สาธารณูปการ ระบบคมนาคมขนส่ง ระบบบริหารจัดการสิ่งแวดล้อม ระบบการศึกษาและ ระบบสาธารณสุขที่ได้มาตรฐาน มีคุณภาพ และเพียงพอต่อความต้องการของคนในเมือง รวมทั้งเสริมสร้าง ความสามารถในการบริหารจัดการเมืองตามระดับการพัฒนา

4.2 การพัฒนาด้านการขนส่งและโลจิสติกส์เชื่อมโยงกับเพื่อนบ้าน ส่งเสริมและเร่งรัดการพัฒนาระบบการบริหารจัดการโลจิสติกส์ของประเทศเพื่อเพิ่ม ความสามารถในการแข่งขันของประเทศทั้งด้านการค้า การลงทุน และการบริการ โดยคำนึงถึงการเป็นมิตรต่อ สิ่งแวดล้อม (Green Logistics) สนับสนุนให้เกิดความร่วมมือในห่วงโซ่อุปทาน และปรับปรุงกฎหมาย กฎ ระเบียบ รวมทั้งปรับลดกระบวนงานด้านอำนวยความสะดวกทางการค้า ขนส่ง และโลจิสติกส์ให้มีความสะดวกและมีประสิทธิภาพต่อภาคธุรกิจอย่างแท้จริง

4.3 การส่งเสริมการลงทุน การค้าชายแดน และการจัดตั้งเขตพัฒนาเศรษฐกิจพิเศษ ให้ความสำคัญกับนโยบายส่งเสริมการลงทุนและการค้าชายแดนเพื่อดึงดูดให้ นักลงทุนในภูมิภาคเข้ามาลงทุนในไทยและประเทศเพื่อนบ้าน รวมทั้งส่งเสริมการจัดตั้งเขตพัฒนาเศรษฐกิจ พิเศษในพื้นที่ชายแดนโดยให้ความสำคัญกับการลงทุนโครงสร้างพื้นฐาน การส่งเสริมการลงทุนและสิทธิ ประโยชน์การบริหารจัดการแรงงานต่างด้าว และการให้บริการจุดเดียวเบ็ดเสร็จ เพื่อช่วยอำนวยความสะดวก ด้านการค้าชายแดนและการผ่านแดนระหว่างไทยกับประเทศในภูมิภาคมากขึ้น

5. การสร้างความเจริญเติบโตทางเศรษฐกิจและสังคมอย่างเป็นมิตรกับสิ่งแวดล้อม

5.1 การรักษาทุนทางธรรมชาติเพื่อการเติบโตสีเขียว ใช้ประโยชน์จากทุนธรรมชาติ โดยคำนึงถึงขีดจำกัดและศักยภาพในการฟื้นตัว ปกป้องรักษาทรัพยากรป่าไม้ โดยสนธิกำลังของทุกภาคส่วน นำระบบสารสนเทศมาใช้เพื่อการบริหารจัดการ บังคับใช้กฎหมายอย่างมีประสิทธิภาพและเป็นธรรม เพิ่มพื้นที่ ป่าไม้โดยส่งเสริมการปลูกไม้มีค่าทางเศรษฐกิจระยะยาว อนุรักษ์และใช้ประโยชน์ความหลากหลายทางชีวภาพ อย่างยั่งยืนและแบ่งปันผลประโยชน์อย่างเป็นธรรม รวมทั้งผลักดันแนวทางการประเมินมูลค่าของระบบนิเวศและการสร้างรายได้จากการอนุรักษ์ จัดสรรที่ดินให้แก่ผู้ยากไร้ กระจายการถือครองที่ดิน จัดทำฐานข้อมูลที่ดิน เพื่อการบริหารจัดการอย่างเป็นระบบ การจัดเก็บภาษีที่ดินในอัตราก้าวหน้า กำหนดเพดานการถือครองที่ดินที่ เหมาะสม และกำหนดมาตรการป้องกันการถือครองที่ดินของคนต่างชาติ บริหารจัดการน้ำเพื่อให้เกิดความ ยั่งยืน บูรณาการระหว่างหน่วยงานอย่างเป็นระบบ สร้างศูนย์ข้อมูลทรัพยากรน้ำ จัดตั้งองค์กรบริหารจัดการ น้ำในระดับพื้นที่ เช่น คณะกรรมการลุ่มน้ำ และองค์กรผู้ใช้น้ำ คุ้มครองทรัพยากรทางทะเลและชายฝั่ง ลดความขัดแย้งเชิงนโยบายระหว่างการพัฒนาโครงสร้างพื้นฐาน การท่องเที่ยว การประมง และวิถีชีวิตของชุมชน บริหารจัดการแร่โดย

กำหนดปริมาณที่เหมาะสมในการนำแร่มาใช้ประโยชน์ คำนึงถึงความจำเป็นและมูลค่าในอนาคต บังคับใช้มาตรการควบคุมผลกระทบจากการทำเหมืองแร่ที่ก่อมลพิษต่อสภาพแวดล้อมและสุขภาพ อนามัยของประชาชน

5.2 การส่งเสริมการบริโภคที่เป็นมิตรกับสิ่งแวดล้อม สร้างระบบหมุนเวียนวัสดุที่ใช้ แล้ว ที่มีประสิทธิภาพ ขับเคลื่อนสู่ Zero Waste Society ผ่านมาตรการต่างๆ เช่น การปฏิรูประบบภาษีและค่าธรรมเนียมเพื่อสิ่งแวดล้อม การศึกษาเพื่อสิ่งแวดล้อม มาตรฐานและฉลากสินค้า เป็นต้น

5.3 การส่งเสริมการผลิต การลงทุน และการสร้างงานสีเขียว เพื่อยกระดับประเทศสู่ เศรษฐกิจและสังคมที่เป็นมิตรกับสิ่งแวดล้อม พัฒนาคลัสเตอร์อุตสาหกรรมสีเขียว ส่งเสริมผู้ประกอบการให้ สามารถปรับระบบสู่ห่วงโซ่อุปทานหรือห่วงโซ่คุณค่าที่เป็นมิตรกับสิ่งแวดล้อม (Green Supply Chain /Green Value Chain) ส่งเสริมการทำการเกษตรกรรมยั่งยืน รวมทั้งส่งเสริมภาคบริการที่มีผลกระทบต่อ สิ่งแวดล้อมน้อย เพื่อให้ประเทศไทยมีศักยภาพให้มีบทบาทมากขึ้นในการขับเคลื่อนเศรษฐกิจ

5.4 การจัดการมลพิษและรักษาคุณภาพสิ่งแวดล้อม ด้วยการเร่งรัดการควบคุมมลพิษ ทั้งทางอากาศ ขยะ น้ำเสีย และของเสียอันตราย ที่เกิดจากการผลิตและบริโภค เพื่อสร้างคุณภาพสิ่งแวดล้อม ที่ดีให้กับประชาชน เร่งรัดแก้ไขปัญหาการจัดการขยะเป็นลำดับแรก โดยส่งเสริมให้เกิดกลไกการคัดแยกขยะ เพื่อนำกลับมาใช้ใหม่ให้มากที่สุด เร่งกำจัดขยะมูลฝอยตกค้างสะสมในสถานที่กำจัดในพื้นที่วิกฤต สร้างรูปแบบ การจัดการขยะมูลฝอยและของเสียอันตรายที่เหมาะสม เน้นการแปรรูปเป็นพลังงาน สร้างวินัยของคนในชาติมุ่งสู่การจัดการที่ยั่งยืน โดยให้ความรู้แก่ประชาชน และการบังคับใช้กฎหมาย

5.5 การพัฒนาความร่วมมือด้านสิ่งแวดล้อมระหว่างประเทศ ผลักดันการจัดทำแผน แม่บทการบริหารจัดการทรัพยากรธรรมชาติและสิ่งแวดล้อมของอาเซียน หาแนวทางความร่วมมือกับอาเซียน และอนุภูมิภาคลุ่มน้ำโขงในประเด็นการขนส่งข้ามพรมแดน การเคลื่อนย้ายแรงงาน การบริหารจัดการพลังงาน และการบริหารจัดการทรัพยากรธรรมชาติ

5.6 การเพิ่มขีดความสามารถในการปรับตัวเพื่อรองรับการเปลี่ยนแปลงสภาพ ภูมิอากาศและการบริหารจัดการเพื่อลดความเสี่ยงด้านภัยพิบัติ เพิ่มขีดความสามารถในการรับมือและ ปรับตัวต่อการเปลี่ยนแปลงสภาพภูมิอากาศ เพิ่มศักยภาพในการลดการปล่อยก๊าซเรือนกระจกให้กับทุกภาค ส่วน ส่งเสริมการวิจัยและพัฒนาทางวิทยาศาสตร์ เทคโนโลยี และนวัตกรรมเพื่อลดผลกระทบและปรับตัวต่อ การเปลี่ยนแปลงสภาพภูมิอากาศ พัฒนาระบบฐานข้อมูลและระบบการเตือนภัย ตลอดจนส่งเสริมความ ร่วมมือระหว่างประเทศด้านการเปลี่ยนแปลงสภาพภูมิอากาศและภัยพิบัติทางธรรมชาติ ให้ความสำคัญกับการ ป้องกันน้ำท่วม วางแผนป้องกันเมืองและพื้นที่ชายฝั่ง พัฒนาเมืองที่สามารถปรับตัวและยืดหยุ่นต่อการ เปลี่ยนแปลงสภาพภูมิอากาศ (Climate Resilience City) การให้บริการของระบบนิเวศ ส่งเสริมการลงทุนของ ภาคเอกชนในการรับมือภัยพิบัติโดยสร้างแนวป้องกันตามธรรมชาติ และการจัดทำแผนธุรกิจต่อเนื่อง รวมทั้ง การพัฒนาระบบการจัดการภัยพิบัติให้มีประสิทธิภาพพร้อมรองรับแนวโน้มการเกิดภัยพิบัติที่รุนแรงในอนาคต

6. การบริหารราชการแผ่นดินที่มีประสิทธิภาพ

6.1 การสร้างความโปร่งใสในทุกขั้นตอนของการปฏิบัติราชการ โดยให้มีช่องทางให้ ทุกภาคส่วนสามารถเข้าถึง เข้าตรวจสอบข้อมูลของภาคราชการและร้องเรียนได้ เช่น ข้อมูลการ จัดซื้อ จัดจ้างโครงการของทางราชการ ข้อมูลการประมูลโครงการ ผู้ชนะการประมูลและราคาปิดประมูล ข้อมูลความก้าวหน้าตามกระบวนการยุติธรรม เช่น คดีที่ไม่ดำเนินการตามหลักธรรมาภิบาล คดีทุจริตคอร์รัปชันและคดีที่ประชาชนให้ความสนใจในแต่ละยุคสมัย ฯลฯ

6.2 การพัฒนาบุคลากรภาครัฐให้มีความเป็นมืออาชีพและเพียงพอต่อการขับเคลื่อน ภารกิจภาครัฐร่วมกับภาคเอกชนและภาคประชาสังคมที่เปลี่ยนแปลงไป เพื่อให้ระบบราชการเล็กกระทัดรัด แต่มีความคล่องตัวและมีประสิทธิภาพสูง

6.3 การสร้างรูปแบบการพัฒนา อปท. ให้เหมาะสม สามารถรับมือการเปลี่ยนแปลง ทางด้านเศรษฐกิจ สังคม และสิ่งแวดล้อม รวมทั้งเป็นแกนหลักในการประสานเครือข่ายและเชื่อมโยงภาคส่วน ต่างๆ ในระดับพื้นที่ได้อย่างมีประสิทธิภาพ

6.4 การสร้างระบบตรวจสอบ ติดตามและประเมินผลที่มีประสิทธิภาพ สร้างผลงาน ที่มีคุณภาพ รวดเร็วและน่าเชื่อถือ สามารถเป็นเครื่องมือให้กับคณะรัฐมนตรีประกอบการตัดสินใจใน เชิงนโยบายได้ โดยเฉพาะอย่างยิ่งการติดตาม ประเมินผลโครงการใหญ่ ๆ ที่มีการใช้จ่ายงบประมาณเป็น จำนวนมาก และเป็นโครงการที่มีผลกระทบในวงกว้าง

1.3 แผนพัฒนาภาคตะวันออกเฉียงเหนือ

1. เป้าหมายเชิงยุทธศาสตร์ : พัฒนาอีสานสู่มิติใหม่ให้เป็น **“ศูนย์กลางเศรษฐกิจของอนุภูมิภาคลุ่มน้ำโขง”**

2. วัตถุประสงค์

2.1 เพื่อแก้ปัญหาปัจจัยพื้นฐานด้านน้ำและดิน ให้เอื้อต่อการประกอบอาชีพ การดำรงชีพ และการพัฒนาเศรษฐกิจของภาค

2.2 เพื่อดูแลช่วยเหลือคนจน ผู้ด้อยโอกาส และผู้สูงอายุให้มีคุณภาพชีวิตที่ดี พึ่งพาตัวเอง พึ่งพาครอบครัว และพึ่งพากันในชุมชนได้

2.3 เพื่อยกระดับการผลิตและการสร้างมูลค่าเพิ่มโดยใช้ความรู้ เทคโนโลยี และนวัตกรรมสนับสนุนให้การเติบโตทางเศรษฐกิจของภาคไม่ต่ำกว่าระดับประเทศ

2.4 เพื่อเชื่อมโยงห่วงโซ่มูลค่าของระบบเศรษฐกิจภาคเข้ากับระบบเศรษฐกิจชองประเทศและภูมิภาคเอเชียตะวันออกเฉียงใต้

2.5 เพื่อพัฒนาภาคตะวันออกเฉียงเหนือเป็นศูนย์กลางเศรษฐกิจของอนุภูมิภาคลุ่มน้ำโขงและมีบทบาทสนับสนุนประเทศเป็นศูนย์กลางภูมิภาคเอเชียตะวันออกเฉียงใต้

3. ยุทธศาสตร์การพัฒนา

ยุทธศาสตร์ที่ 1 บริหารจัดการน้ำให้พอเพียงต่อการพัฒนาเศรษฐกิจและคุณภาพชีวิตอย่างยั่งยืน

ยุทธศาสตร์ที่ 2 แก้ไขปัญหาความยากจนและพัฒนาคุณภาพชีวิตผู้มีรายได้น้อยเพื่อลดความเลื่อมล้ำทางสังคม

ยุทธศาสตร์ที่ 3 สร้างความเข้มแข็งของฐานเศรษฐกิจภายในควบคู่กับการแก้ไขปัญหาทรัพยากรธรรมชาติและสิ่งแวดล้อม

ยุทธศาสตร์ที่ 4 พัฒนาการท่องเที่ยวเชิงบูรณาการ

ยุทธศาสตร์ที่ 5 ใช้โอกาสจากการพัฒนาโครงข่ายคมนาคมขนส่งที่เชื่อมโยงพื้นที่เศรษฐกิจหลักภาคกลางและพื้นที่ระเบียงเศรษฐกิจภาคตะวันออก (EEC) เพื่อพัฒนาเมือง และพื้นที่เศรษฐกิจใหม่ๆของภาค

ยุทธศาสตร์ที่ 6 พัฒนาความร่วมมือและใช้ประโยชน์จากข้อตกลงกับประเทศเพื่อบ้านในการสร้างความเข้มแข็งทางเศรษฐกิจตามแนวชายแดนและแนวระเบียงเศรษฐกิจ

1.4 แผนพัฒนากลุ่มจังหวัดภาคตะวันออกเฉียงเหนือตอนกลาง

กลุ่มจังหวัด “ร้อยเอ็ด – ขอนแก่น – มหาสารคาม - กาฬสินธุ์ หรือกลุ่ม “ร้อยแก่นสารสินธุ์” เป็นกลุ่มจังหวัดภาคตะวันออกเฉียงเหนือตอนกลาง มีพื้นที่รวมกันประมาณ 31,423 ตารางกิโลเมตร (19,639,296 ไร่) คิดเป็นร้อยละ 18.6 ของพื้นที่ทั้งหมดของภาคตะวันออกเฉียงเหนือมีลักษณะภูมิประเทศเป็นที่ราบ มีภูเขาเตี้ยสลับทางด้านทิศเหนือของร้อยเอ็ดและขอนแก่น และด้านทิศตะวันออกของจังหวัดกาฬสินธุ์มีเทือกเขาภูพาน



แผนพัฒนากลุ่มจังหวัดภาคตะวันออกเฉียงเหนือตอนกลาง (กาฬสินธุ์ ขอนแก่น มหาสารคาม ร้อยเอ็ด) กำหนดกรอบแนวทางการพัฒนา ดังนี้

1. วิสัยทัศน์ “ศูนย์กลางอุตสาหกรรมแปรรูปการเกษตร เชื่อมโยงการบริการ การท่องเที่ยว และโลจิสติกส์สู่อนุภูมิลุ่มน้ำโขง”

2. เป้าประสงค์

1. เพิ่มมูลค่าผลิตภัณฑ์มวลรวมกลุ่มจังหวัด

2. เพิ่มผลิตภาพการผลิตพืชเศรษฐกิจหลักให้ได้มาตรฐาน

3. เพิ่มรายได้จากการท่องเที่ยวกลุ่มจังหวัด

3. ประเด็นยุทธศาสตร์การพัฒนา

ยุทธศาสตร์ที่ 1 การพัฒนาศักยภาพการผลิตการเกษตรและอุตสาหกรรมแปรรูปการเกษตรที่เป็นมิตรต่อสิ่งแวดล้อม

ยุทธศาสตร์ที่ 2 พัฒนาขีดความสามารถทางการแข่งขันด้านการค้า การบริการ และโลจิสติกส์

ยุทธศาสตร์ที่ 3 การเพิ่มศักยภาพการท่องเที่ยวอย่างครบวงจร

1.5 แผนพัฒนาจังหวัดขอนแก่น พ.ศ. 2561-2565 (ฉบับทบทวน)

1. เป้าหมายการพัฒนาจังหวัด

"มหานครน่าอยู่ มุ่งสู่เมืองนวัตกรรม ศูนย์กลางเชื่อมโยงการค้าอนุภูมิลุ่มน้ำโขง"

2. ตัวชี้วัดความสำเร็จตามเป้าหมายการพัฒนาจังหวัด

2.1 อัตราการขยายตัวมูลค่าผลิตภัณฑ์มวลรวมจังหวัดเพิ่มขึ้น

2.2 พัฒนาเมืองศูนย์กลางของจังหวัดให้เป็นเมืองน่าอยู่

2.3 ยกระดับคุณภาพชีวิตของประชาชน และสร้างความมั่นคงทางสังคม

2.4 อนุรักษ์ ฟื้นฟูทรัพยากรธรรมชาติและสิ่งแวดล้อม และเสริมสร้างความเข้มแข็งในการบริหารจัดการอย่างยั่งยืน

3. ประเด็นการพัฒนาของจังหวัด

3.1 การยกระดับการพัฒนาเศรษฐกิจเพื่อเพิ่มขีดความสามารถทางการแข่งขัน และเชื่อมโยงโอกาสจากประเทศอนุภูมิอนุภูมิลุ่มน้ำโขง

3.2 การพัฒนาคุณภาพคนและสังคม

3.3 การบริหารทรัพยากรธรรมชาติและสิ่งแวดล้อมเพื่อการพัฒนาอย่างยั่งยืน

3.4 การเสริมสร้างความมั่นคงและความปลอดภัยในชีวิตและทรัพย์สิน

3.5 การส่งเสริมและพัฒนาศักยภาพด้านการเป็นเมืองอัจฉริยะ (Smart City) และเมืองแห่งการประชุมสัมมนา (Meeting , Incentive Travel , Conventions , Exhibitions : MICE City)

1.6 การพัฒนาตามนโยบายของผู้บริหารท้องถิ่น

แผนยุทธศาสตร์การพัฒนาเทศบาลนครขอนแก่นเป็นแผนพัฒนาเศรษฐกิจและสังคมที่กำหนดยุทธศาสตร์และแนวทางการพัฒนาของเทศบาลนครขอนแก่น ซึ่งแสดงถึงวิสัยทัศน์ พันธกิจ และจุดมุ่งหมายเพื่อการพัฒนาในอนาคต โดยนำหลักการและแนวคิดที่สอดคล้องกับ นโยบายรัฐบาล แผนพัฒนาเศรษฐกิจและสังคมแห่งชาติ แผนพัฒนากลุ่มจังหวัด แผนพัฒนาจังหวัด และนโยบายในการพัฒนาท้องถิ่นมาประกอบกับปัจจัยสำคัญ คือ ศักยภาพและปัญหา/ความต้องการของประชาชนในท้องถิ่นด้วย

คำแถลงนโยบายนายกเทศมนตรีนครขอนแก่น ของนายธีระศักดิ์ ฑีฆายุพันธุ์ นายกเทศมนตรีนครขอนแก่น เสนอต่อสภาเทศบาลนครขอนแก่น วันที่ 21 กันยายน พ.ศ.2555 ณ ห้องประชุมนครเป็งจาล เพื่อเป็นกรอบหรือแนวทางในการพัฒนาเทศบาลนครขอนแก่นให้เจริญก้าวหน้าในทุก ๆ ด้านมุ่ง **"พัฒนาเมืองสู่สากล สร้างสังคมแห่งความสุข"** ตามวิสัยทัศน์ของเทศบาลนครขอนแก่น

ด้วย "ศรัทธาในภาคประชาชน เชื่อมั่นในพลังท้องถิ่น เชื่อมโยงสู่สากล" เทศบาลนครขอนแก่น ได้พัฒนาเมืองอย่างต่อเนื่อง โดยการวางรากฐานของการพัฒนาเมืองสู่ความเป็นเมืองน่าอยู่ก่อเกิดศักยภาพที่โดดเด่นในการเป็นศูนย์กลางทางด้านต่าง ๆ ในระดับภูมิภาคมาโดยตลอด ทั้งด้านการเป็นศูนย์กลางด้านการศึกษา ด้านการแพทย์ ด้านการคมนาคมขนส่ง และด้านการท่องเที่ยว รวมถึงการแสดงศักยภาพของนครแห่งกิจกรรมในเทศกาลสำคัญต่างๆ อย่างสม่ำเสมอ นอกจากนั้นยังเป็นที่ประจักษ์ในการเป็นผู้นำการบริหารการปกครองท้องถิ่นด้วยรางวัลต่างๆ ทั้งในระดับประเทศและระดับนานาชาติ ที่การันตีการทำงานของนครขอนแก่นอย่างต่อเนื่อง อันเป็นหลักประกัน ที่แสดงถึงความมั่นใจและเห็นความสำคัญในการกระจายอำนาจคืนกลับสู่ภาคประชาชนอย่างแท้จริง เพื่อสร้างสรรค์พลังชุมชนท้องถิ่นอย่างไม่หยุดนิ่ง สร้างจิตสำนึกของคนในสังคมเข้ามามีส่วนร่วมและการสร้างความรู้สึกความเป็นเจ้าของเมืองร่วมกันในบริบทต่าง ๆ อาทิ การดูแลการจัดการสาธารณูปโภคสิ่งแวดล้อม การมีส่วนร่วมจัดการศึกษาทั้งในระบบและนอกระบบ การมีส่วนร่วมในการดูแลสุขภาพของประชาชนในชุมชน พัฒนาสู่ความเป็นเมืองน่าอยู่ การประยุกต์วัฒนธรรมประเพณีท้องถิ่นให้สอดคล้องกับยุคสมัย โดยผ่านกิจกรรมโครงการต่างๆ ตลอดจนแนวโน้มการพัฒนาเมืองยุคใหม่จะมีความซับซ้อนและเปลี่ยนแปลงอย่างรวดเร็วโดยเฉพาะในปี 2558 ประเทศไทยจะเข้าสู่ประชาคมเศรษฐกิจอาเซียน หรือ AEC ดังนั้น จะส่งผลกระทบทั้งทางบวกและลบต่อเศรษฐกิจและสังคมเมืองขอนแก่น มีผลกระทบต่อบุคคลและชุมชนทั้งทางตรงและทางอ้อมอย่างหลีกเลี่ยงไม่ได้ การจัดเตรียมความพร้อมของนครขอนแก่น คือ **การเตรียมคนและชุมชนท้องถิ่นควบคู่ไปกับการจัดเตรียมโครงสร้างพื้นฐานและระบบต่างๆ ให้นครขอนแก่น เท่าทันและทัดเทียมกับการเปลี่ยนผ่านครั้งสำคัญที่สุดอีกครั้งของประเทศ ด้วยการเรียนรู้ถึงการแบ่งปันมากกว่าการแข่งขัน เพื่อความสมดุลในการพัฒนา**

เศรษฐกิจและสิ่งแวดล้อม อันจะนำพาไปสู่ชุมชนท้องถิ่นและสังคมแห่งความสุข เป็นเป้าหมายสำคัญจึงกำหนดนโยบายในการขับเคลื่อนการพัฒนาเมือง ด้วยวิสัยทัศน์**"พัฒนาเมืองสู่สากล สร้างสังคมแห่งความสุข"ภายใต้ 4 นโยบายหลัก ดังนี้**

1. <u>นโยบายด้าน</u> : เพิ่มขีดความสามารถขององค์กรในการบริหารงานท้องถิ่นอย่างมีส่วนร่วม

เป็นนโยบายที่ยึดหลักการบริหารงานภายใต้การปกครองระบอบประชาธิปไตย โดยมีพระมหากษัตริย์ทรงเป็นองค์พระประมุข น้อมนำหลักการบริหารกิจการบ้านเมืองที่ดี อาศัยหลักธรรมาภิบาลมาใช้ในการบริหารกิจการเทศบาล อย่างมีประสิทธิภาพ รวดเร็ว เท่าเทียมทั่วถึงและเป็นธรรม สามารถตอบสนองต่อความต้องการของประชาชน ด้วยความซื่อสัตย์ สุจริต โปร่งใส สามารถตรวจสอบได้ โดยมีแนวทางการดำเนินนโยบาย ดังนี้

1.1 การพัฒนาองค์กรเทศบาลนครขอนแก่น ให้เป็นองค์กรธรรมาภิบาลบริหารงานด้วยความซื่อสัตย์ สุจริต โปร่งใส คุ้มค่า เป็นธรรม ตรวจสอบได้ ตลอดจนการพัฒนากระบวนการทำงานของหน่วยงานต่าง ๆ ในองค์กร ให้กระชับ รวดเร็ว และมีประสิทธิภาพ พร้อมเป็นหน่วยงานที่มีความเป็นเลิศในการบริการประชาชน

1.2 พัฒนาศักยภาพและยกระดับทรัพยากรบุคคล ซึ่งประกอบด้วย คณะผู้บริหาร สมาชิกสภาท้องถิ่น บุคลากรของเทศบาล ผู้นำชุมชน กลุ่มตัวแทนเครือข่ายภาคประชาสังคม ด้วยการส่งเสริมและสนับสนุนการสร้างองค์ความรู้เพื่อสร้างวัฒนธรรมให้เป็นองค์กรแห่งการเรียนรู้และจัดการความรู้ให้เกิดประโยชน์สูงสุดต่อสังคมโดยรวม เพื่อเตรียมพร้อมให้เท่าทันและทัดเทียมในการรับมือกับการเปลี่ยนแปลงที่เกิดขึ้น จากการก้าวสู่ประชาคมเศรษฐกิจอาเซียน (AEC) ของประเทศไทยในปี 2558

1.3 ส่งเสริมและสนับสนุนกระบวนการมีส่วนร่วมภาคประชาชนในการบริหารจัดการเมือง ด้วยวิธีการกำหนดนโยบายและวางแผนการพัฒนาโดยให้ประชาชนเป็นศูนย์กลางในการร่วมคิด ร่วมทำ ร่วมตรวจสอบ ในการพัฒนาและขับเคลื่อนเทศบาลนครขอนแก่นไปพร้อมกัน

1.4 ส่งเสริมการทำงานแบบเชื่อมประสานความร่วมมือระหว่างองค์กร โดยการสร้างภาคีเครือข่ายการทำงานร่วมระหว่างองค์กรปกครองส่วนท้องถิ่นด้วยกัน ส่วนราชการที่เกี่ยวข้อง ภาคเอกชน องค์กรพัฒนาเอกชน ตลอดจนประชาชน เพื่อบูรณาการความร่วมมือ และการทำงานร่วมกันในการแก้ไขปัญหาต่าง ๆ อย่างเป็นระบบ

1.5 ส่งเสริมให้บุคลากรมีความเจริญก้าวหน้าตามตำแหน่งหน้าที่และความรู้ ความสามารถและสนับสนุนพัฒนาคุณภาพชีวิตบุคลากรของเทศบาลนครขอนแก่นให้ดีขึ้น เพื่อให้สามารถดำเนินชีวิตอย่างมีศักดิ์ศรีและจัดให้มีสวัสดิการตามความเหมาะสมกับสภาพการทำงาน และสถานการณ์ค่าครองชีพที่เปลี่ยนแปลงไป

1.6 สร้างวินัยและวัฒนธรรมในองค์กรให้ทุกคนยึดถือปฏิบัติอย่างเคร่งครัด

1.7 พัฒนาเครื่องมือเครื่องใช้ในการปฏิบัติงาน โดยนำระบบเทคโนโลยีสารสนเทศเข้ามาใช้ เพื่อให้สามารถบริการข้อมูลประชาชนได้อย่างรวดเร็วและมีประสิทธิภาพ พร้อมผลักดันให้เทศบาลนครขอนแก่นเป็นเทศบาลแห่งไอซีที (ICT)

2. <u>นโยบายด้าน</u> : การพัฒนาคุณภาพชีวิตและทุนทางสังคม

ส่งเสริมและสนับสนุนบุคคล กลุ่มบุคคล ชุมชนได้มีส่วนร่วมและเรียนรู้ร่วมกันในการพัฒนาคุณภาพชีวิตและทุนทางสังคม เพื่อสร้างสรรค์สังคม ชุมชน และครอบครัวที่เอื้ออาทรต่อกัน โดยมีแนวทางการดำเนินนโยบาย ดังนี้

2.1 การศึกษา ศาสนา ศิลปะ วัฒนธรรม ประเพณี ภูมิปัญหาท้องถิ่น

(1) การศึกษา ส่งเสริมและสนับสนุนการศึกษาตลอดชีวิตด้วยการบูรณาการและเชื่อมโยง การศึกษาในระบบ นอกระบบ ตามอัธยาศัยให้เหมาะสมและสอดรับกับกลุ่มเป้าหมายต่าง ๆ ทั้งผู้เรียนในระบบ กลุ่มผู้ขาดโอกาส ผู้สูงอายุ ผู้บกพร่องในด้านต่างๆ ฯลฯ โดยเชิญชวนผู้เกี่ยวข้องทั้งครอบครัว ผู้ปกครองและกรรมการสถานศึกษาได้แสดงบทบาทเข้าร่วมจัดการศึกษา เพื่อให้เกิดกระบวนการเรียนรู้และเข้าใจชีวิต และการเปลี่ยนแปลงได้อย่างเท่าทันและทัดเทียมในการเข้าสู่ประชาคมอาเซียน ด้วยความภาคภูมิใจในตนเอง และชุมชนท้องถิ่นนครขอนแก่น รวมทั้งการปรับเปลี่ยนทัศนคติและเข้าใจถึงความแตกต่างหลากหลายทางวัฒนธรรม

(2) ศาสนา ศิลปวัฒนธรรมประเพณีภูมิปัญหาท้องถิ่น สนับสนุนและส่งเสริมการสร้างสรรค์กิจกรรมการเรียนรู้ให้เข้าใจมากขึ้น ถึงแก่นแท้ของศาสนา วัฒนธรรม ประเพณี และภูมิปัญญาท้องถิ่น อันเป็นการพัฒนาสติปัญญา และพัฒนาทักษะในการสร้างความสัมพันธ์ระหว่างผู้คน ชุมชน สิ่งแวดล้อมและธรรมชาติ

(3) การกีฬาและการละเล่นต่าง ๆ สนับสนุนและส่งเสริมการกีฬาทั้งการแข่งขันเพื่อมุ่งสู่ความเป็นเลิศและมุ่งสู่นักกีฬาอาชีพและกีฬาซึ่งเป็นการละเล่นประเภทต่าง ๆ ตามความต้องการของบุคคลและกลุ่มบุคคลที่หลากหลาย เช่น สเกตบอร์ด จักรยานประเภทต่าง ๆ

(4) จัดให้มีกองทุนเพื่อส่งเสริมและสนับสนุนการศึกษา ทุกสาขาและทุกระดับ รวมทั้งประสานเชื่อมต่อในเรื่องการศึกษาต่อในระดับอุดมศึกษา ให้กับเด็กและเยาวชนได้มีโอกาสเข้าถึงการศึกษาในระดับอุดมศึกษาและสายอาชีพ

2.2 การสร้างสังคมเอื้ออาทร

ด้วยการบูรณาการขับเคลื่อนภารกิจ คนขอนแก่นไม่ทอดทิ้งกัน เพื่อปลุกจิตสำนึกให้ชาวขอนแก่นได้ตระหนักและหวนคืนกลับมาดูแลซึ่งกันและกัน เรียนรู้ที่จะ “ให้” และ “ รับ” อย่างมีคุณค่าและมีศักดิ์ศรี อย่างเสมอภาค

2.3 การสร้างสังคมที่มีความเสมอภาคและมีศักดิ์ศรีของความเป็นมนุษย์อย่างเท่าเทียมกัน

(1) ส่งเสริมสนับสนุนและสงเคราะห์ให้กับประชาชนผู้ด้อยโอกาส ผู้สูงอายุเยาวชน สตรีคนพิการและผู้ป่วยโรคเอดส์ ให้มีความเป็นอยู่ที่ดีขึ้น สามารถดำรงชีวิตอยู่ในสังคมได้อย่างเป็นสุข

(2) สร้างนวัตกรรมในการปรับปรุงสาธารณูปโภคขั้นพื้นฐานสำหรับผู้พิการ ผู้สูงอายุ เด็กสตรีมีครรภ์ ฯลฯ เพื่อให้มีความสะดวกสบายในการดำรงชีวิตในสังคม

2.4 การพัฒนาด้านสาธารณสุขและส่งเสริมคุณภาพชีวิต

(1) ส่งเสริมการดำเนินกิจกรรมด้านการเสริมสร้างสุขภาพของประชาชนและการบริการสาธารณสุขขั้นพื้นฐานที่มีคุณภาพอย่างทั่วถึง

(2) กระจายอำนาจด้านสุขภาพสู่ประชาชน โดยเปิดโอกาสให้ประชาชนได้เข้ามามีส่วนร่วมคิด ร่วมสร้างระบบสุขภาพของชุมชน ด้วยการบูรณาการภูมิปัญญาท้องถิ่นในการดูแลสุขภาพด้วยตนเอง เข้าถึงการจัดการสุขภาวะชุมชนโดยชุมชน

(3) ผลักดันให้มีการกระจายความรู้ด้านสุขภาพและทักษะที่จำเป็นลงสู่ชุมชน

(4) ผลักดันให้เกิดศูนย์สร้างสุขผู้สูงอายุ เพื่อตอบสนองความต้องการและความจำเป็นด้านสุขภาพของผู้สูงอายุ ให้สามารถเข้าถึงการบริการสาธารณสุขได้รวดเร็วและทั่วถึง

(5) ส่งเสริมความรู้ความเข้าใจในการบริโภคอาหารที่ปลอดภัย ไม่ก่อให้เกิดมลภาวะและส่งเสริมให้ผู้บริโภคได้บริโภคอาหารที่ดีต่อสุขภาพ ตามโครงการเส้นทางอาหารปลอดภัย

(6) ดำเนินการสร้างและส่งเสริมเครือข่ายดูแลปกป้องพิทักษ์สิทธิ์และคุ้มครองผู้บริโภคให้ประชาชนได้รับการคุ้มครองและเป็นธรรมจากการบริโภค

2.5 การพัฒนาด้านทรัพยากรธรรมชาติและสิ่งแวดล้อม

(1) รณรงค์ส่งเสริมการสร้างจิตสำนึกสาธารณะ ด้านการบริหารจัดการทรัพยากรธรรมชาติและ สิ่งแวดล้อม และพลังงานแก่บุคลากรเทศบาลตลอดจนประชาชน ด้วยหลักการใช้ให้น้อยและใช้อย่างคุ้มค่า

(2) ส่งเสริมและสนับสนุนการสร้างเครือข่าย การจัดการทรัพยากรธรรมชาติและสิ่งแวดล้อม และการใช้พลังงานอย่างประหยัด โดยการมีส่วนร่วมจากทุกภาคส่วน เช่น การจัดการขยะแบบมีส่วนร่วม ตั้งแต่ต้นทาง การจัดการขยะในครัวเรือน ตลอดจนการพัฒนาแนวทางการแปรรูปขยะมาผลิตปุ๋ยชีวภาพเพื่อรักษาสิ่งแวดล้อม แปรรูปขยะให้เป็นพลังงานไฟฟ้า และน้ำมัน ตลอดจนการเพิ่มประสิทธิภาพในการนำขยะมารีไซเคิลเพื่อลดการปล่อยก๊าซเรือนกระจกเพื่อลดภาวะโลกร้อน เป็นต้น

2.6 การสร้างความเข้มแข็งภาคประชาชน

โดยการบริหารจัดการบ้านเมืองแบบธรรมาภิบาล โดยยึดหลักการ มีส่วนร่วม โปร่งใส กระจายอำนาจ โดยส่งเสริมให้ภาคประชาชนเข้ามามีบทบาทในกระบวนการร่วม รับรู้ ร่วมคิด ร่วมทำ ร่วมตัดสินใจ ร่วมตรวจสอบต่อการพัฒนาเมืองให้คนจนอยู่ดี คนมีอยู่ได้ ตลอดจนสร้างกระบวนการเรียนรู้ สร้างความรู้สึกความเป็นเจ้าของเมืองร่วมกัน

3. <u>นโยบายด้าน</u> : การเพิ่มศักยภาพของเมือง

3.1 การพัฒนาศักยภาพด้านสาธารณูปโภค สาธารณูปการ รองรับการเป็นเมืองศูนย์กลางทางเศรษฐกิจภาคอีสาน เช่น การจัดระบบและเสริมสร้างมาตรการ การบำบัดน้ำเสียและป้องกันน้ำขังและน้ำท่วมในเขตเทศบาล การพัฒนาระบบขนส่งมวลชนให้เป็นศูนย์กลางการคมนาคมและการขนส่ง (Logistics Hub) ระดับภูมิภาค

3.2 การสร้างขอนแก่นให้เป็นเมืองมหานครสีเขียว(Green City) เพิ่มปอดของเมือง ด้วยการพัฒนาปรับปรุงภูมิทัศน์สวนสาธารณะ เพิ่มพื้นที่สีเขียวให้สวยงาม น่าอยู่ เพื่อเป็นแหล่งพักผ่อนหย่อนใจและเป็นแหล่งท่องเที่ยวของเมืองขอนแก่น

3.3 ปรับปรุงสถานที่ท่องเที่ยวและที่พักผ่อนหย่อนใจ ในเขตเทศบาลให้สะอาด เรียบร้อย สวยงามและปลอดภัย รวมถึงการพัฒนาสถานที่ใหม่ ๆให้เกิดขึ้น

3.4 จัดระเบียบชุมชน สังคมและการรักษาความสงบเรียบร้อย

(1) ส่งเสริมและสนับสนุน การดูแลรักษาความปลอดภัยในชีวิตและทรัพย์สินของประชาชน โดยให้งานอาสาสมัครป้องกันภัยฝ่ายพลเรือน (อปพร.) เป็นอาสาสมัครในการเฝ้าระวังความปลอดภัยตามชุมชนในเขตเทศบาลนครขอนแก่น และการส่งเสริมและสร้างการมีส่วนร่วมภาคประชาชนในการรักษาความปลอดภัยโดยการติดตั้งกล้องวงจรปิด (CCTV)

(2) การป้องกันและแก้ไขปัญหายาเสพติด โดยเน้นการสนับสนุนกิจกรรมการป้องกันและแก้ไขปัญหายาเสพติดในชุมชนเพื่อเสริมสร้างความเข้มแข็งของเครือข่ายความร่วมมือของประชาชน เป็นหูเป็นตาในการแจ้งเตือนภัย

(3) การพัฒนาศักยภาพการป้องกันและบรรเทาสาธารณภัยให้มีความพร้อมทั้งด้านบุคลากรเครื่องมือ เครื่องใช้ในการปฏิบัติอย่างเพียงพอ

(4) การร่วมมือกับทุกภาคส่วนในการป้องกันและแก้ไขปัญหาการจราจรและลดอุบัติเหตุ

(5) การส่งเสริมและสนับสนุนให้มีการบูรณาการปฏิบัติงานร่วมขององค์กรปกครองท้องถิ่นอื่น หน่วยงานราชการ องค์กรภาคเอกชน และมูลนิธิต่างๆ ที่เกี่ยวข้อง

4. <u>นโยบายด้าน</u> : **การพัฒนาเพิ่มศักยภาพทางเศรษฐกิจมุ่งสู่มหานคร**

เพื่อรองรับการเป็นเมืองมหานคร สิ่งสำคัญที่ต้องเตรียมรองรับ คือ การพัฒนาศักยภาพทางเศรษฐกิจของเมืองให้ได้มาตรฐานที่ดี จึงเป็นบทบาทสำคัญยิ่ง ที่เทศบาลนครขอนแก่นซึ่งถือเป็นองค์กรรัฐที่จะต้องเข้าไปมีส่วนร่วมในการส่งเสริมและสนับสนุนในการพัฒนา ภายใต้ขอบเขตและอำนาจหน้าที่ จึงมีแนวนโยบายในการดำเนินการดังนี้

4.1 ส่งเสริมสนับสนุนและยกระดับกิจกรรม เพื่อสร้างการท่องเที่ยวกระตุ้นเศรษฐกิจของจังหวัดด้วยกิจกรรมที่หลากหลายทั้งทางศาสนา ประเพณี วัฒนธรรมและเทศกาล ตลอดทั้งปี (Event City : เมืองแห่งเทศกาล)เช่น งานสงกรานต์เทศกาลดอกคูนเสียงแคนและถนนข้าวเหนียว ออกพรรษาไต้ประทีปโคมไฟและวิถีอีสาน บุญคูนเมือง ปีใหม่ขอนแก่นปาร์ตี้ปีแสง และอื่น ๆ

4.2 ส่งเสริมและสนับสนุนให้เกิดการจัดประชุมสัมมนาและแสดงสินค้าในระดับภูมิภาคและระดับประเทศ โดยการประสานงานกับภาครัฐและเอกชน(MICE City : เมืองแห่งการสัมมนา)เพื่อให้เกิดรายได้แก่ธุรกิจท้องถิ่นและกระตุ้นการท่องเที่ยวภายในจังหวัด

4.3 ส่งเสริมและสนับสนุน ภาคีเครือข่ายที่มีส่วนเกี่ยวข้องในการขับเคลื่อนการพัฒนาเมืองขอนแก่นให้เป็นเมืองศูนย์กลางทางการแพทย์ (Medical hub)

4.4 สร้างองค์ความรู้ สร้างอาชีพ และสร้างช่องทางจำหน่าย ตลอดจนการส่งเสริมและสนับสนุนกลุ่มผู้ประกอบการ SME และภาคประชาชนที่ประสงค์จะเริ่มต้นอาชีพให้มีรายได้เกิดขึ้นอย่างยั่งยืน

2. ยุทธศาสตร์ของเทศบาลนครขอนแก่น

2.1 วิสัยทัศน์

“พัฒนาเมืองสู่สากล สร้างสังคมแห่งความสุข”

2.2 ยุทธศาสตร์

1. พัฒนานครขอนแก่นเป็นนครแห่งการประชุมสัมมนาและเป็นศูนย์กลางพาณิชยกรรมของภูมิภาค
2. ส่งเสริมพัฒนาศิลปวัฒนธรรมร่วมสมัยให้มีคุณค่าเพื่อนำมาขับเคลื่อนยุทธศาสตร์เมือง
3. ส่งเสริมผู้ประกอบการเพื่อเพิ่มมูลค่าวิสาหกิจชุมชน
4. พัฒนาระบบ Logistic ระบบขนส่งมวลชนและโครงสร้างพื้นฐานให้เป็นนครแห่งการลงทุนและนครแห่งการอยู่อาศัย
5. พัฒนาและรักษาคุณภาพสิ่งแวดล้อมให้อยู่ในระดับมาตรฐานสากล
6. สร้างสังคมที่เอื้ออาทรและพัฒนาคุณภาพชีวิตของประชาชน (Healthy City)
7. สร้างสังคมแห่งการเรียนรู้เพื่อรองรับ AEC และให้พร้อมต่อการเปลี่ยนแปลงสู่สากล
8. สร้างความเข้มแข็งภาคประชาชนและส่งเสริมการมีส่วนร่วมในการจัดการเมืองในทุกมิติของการพัฒนา
9. พัฒนานวัตกรรมการให้บริการและการบริหารบ้านเมือง
10. พัฒนาโครงสร้างและศักยภาพองค์กรให้เป็นองค์กรที่มีสมรรถนะ

2.3 ยุทธศาสตร์การพัฒนาเทศบาลนครขอนแก่น สู่ KKM SMART CITY

จากแนวคิดในการบริหารท้องถิ่นของเทศบาลนครขอนแก่นที่มีวิสัยทัศน์ คือ “พัฒนาเมืองสู่สากล สร้างสังคมแห่งความสุข” เป็นแนวทางที่แสดงให้เห็นความมุ่งมั่นพัฒนาท้องถิ่นให้มีความเป็นอยู่ที่ดีขึ้นในระดับสากล เป็นหลักในการสร้างความเป็นอยู่ที่ดีขึ้นแก่ประชาชน เป็นสังคมชุมชนที่มีน้ำใจส่งเสริมซึ่งกันและกัน อีกทั้ง สามารถเติบโตไปกับการเพิ่มพูนความรู้ ข้อมูลข่าวสารที่เรียนรู้ใหม่ได้ทุกวัน ทำให้เป็นเมืองที่น่าอยู่อาศัยอย่างร่มเย็นเป็นสุขได้ ด้วยความเชื่อที่ว่า “หัวใจการปกครอง และการบริหาร....คือ การกระจายอำนาจ หัวใจการกระจายอำนาจ....คือ ประชาชน” นั้น ความเป็นสากลที่จะนำมาซึ่งความสุขของประชาชนเมืองขอนแก่น ก็คือการเป็น SMART CITY โดยเป็นคำเรียกเมืองที่มีระบบสื่อสารด้วยเทคโนโลยี เพื่อให้คุณภาพการใช้ชีวิตในเมืองดีขึ้น ลดผลกระทบที่มีต่อสิ่งแวดล้อมและลดการใช้พลังงานลง

ดังนั้น เทศบาลนครขอนแก่นสู่การเป็น KKM SMART CITY มีแนวนโยบายมาจาก แผนพัฒนาเศรษฐกิจและสังคมแห่งชาติ (กำหนดยุทธศาสตร์การพัฒนาประเทศ) นโยบายรัฐบาล (นโยบายเร่งด่วนและนโยบายทั่วไป) ยุทธศาสตร์การพัฒนาของกลุ่มจังหวัด (ร้อยแก่นสารสินธุ์) ยุทธศาสตร์การพัฒนาของจังหวัด (จังหวัดขอนแก่น) ปัญหาและความต้องการของประชาชน แผนชุมชน แผนอาสาSmart แผนเทศบาลเล็กในเทศบาลใหญ่ พนักงานเทศบาล สมาชิกสภาเทศบาล นโยบายผู้บริหารท้องถิ่น พร้อมขับเคลื่อนการพัฒนาด้วยภาคีเครือข่าย เพื่อให้เกิดสันติสุขและสมานฉันท์ ดังนี้



1. Smart People

คือ เมืองที่ให้ความเท่าเทียมกันในสังคม มีสิ่งอำนวยความสะดวกแก่คนพิการ ผู้ด้อยโอกาส คนสูงอายุ เปิดโอกาสและสร้างสำนึกให้คนในเมืองมีส่วนร่วม เช่น โครงการสภาเมืองขอนแก่น แก่นเมืองพิเศษ (เกิดอาสาสมาร์ทและเมืองพิเศษ)

2. Smart Living

คือ เมืองที่น่าอยู่ มีความปลอดภัย มีสิ่งอำนวยความสะดวกด้านสุขภาพอนามัย เช่น โครงการขอนแก่นเมืองใจดี, โครงการติดตั้งกล้อง CCTV, โครงการศูนย์สร้างสุขผู้สูงอายุ

3. Smart Education

คือ เมืองที่มีการพัฒนาการจัดการศึกษาให้ทั่วถึง ครอบคลุมทุกกลุ่มทุกวัยอย่างต่อเนื่องตลอดชีวิต เช่น โครงการการจัดการศึกษาให้ทั่วถึงและตลอดชีวิต รับศตวรรษที่ 21

4. Smart Environment

คือ เมืองที่ประหยัดพลังงาน Green building หรือการลดการใช้พลังงาน ลดการปล่อยก๊าซเรือนกระจก เช่น โครงการ Low Carbon City

5. Smart Economy

คือ เมืองที่เอื้อต่อการทำธุรกิจ การสร้างนวัตกรรมด้านผลิตภัณฑ์และบริการ รวมถึงการสร้างบริษัทใหม่ๆ ในยุคดิจิทัล เช่น Creative Economy (กองทุนตั้งตัว), Start Up, Event City

6. Smart Mobility

คือ เมืองที่สามารถติดต่อสื่อสารระหว่างกันได้อย่างสะดวกสบาย มีความคล่องตัวและมีความปลอดภัย เช่น โครงการระบบขนส่งมวลชน

7. Smart Governance

คือ เมืองที่บริหารจัดการโปร่งใส มีความร่วมกับภาคเอกชนอย่างมีประสิทธิภาพ เช่น โครงการเทศบาลเล็กในเทศบาลใหญ่, โครงการเทศบาลดิจิทัล, โครงการระบบร้องทุกข์ You Phee (อยู่ พี่), โครงการ Lora

2.4 เป้าประสงค์

1.เป็นนครแห่งเทศกาล การจัดประชุมและสัมมนา การแสดงสินค้าของภูมิภาค

2.เป็นนครที่มั่นทางวัฒนธรรมร่วมสมัย

3.ผู้ประกอบการวิสาหกิจชุมชนได้รับการพัฒนาศักยภาพเพื่อรองรับ AEC

4.มีระบบขนส่งมวลชนที่มีประสิทธิภาพ เพื่อรองรับการขยายตัวของเมืองและแก้ปัญหาการจราจรในเขตเมืองได้

5.มีระบบสาธารณูปโภคพื้นฐานที่ดีเพื่อรองรับการขยายตัวของที่อยู่อาศัยและการลงทุน

6.เป็นนครสีเขียวและมลภาวะต่ำ (Low Carbon City)

7.เป็นนครแห่งการเอื้ออาทร แบ่งปันและสมานฉันท์

8.ประชาชนมีสุขภาวะทั้งทางร่างกาย จิตใจ ปัญญาและทางสังคม

9.มีการศึกษาที่มีคุณภาพ (ทั้งในระบบ นอกระบบและตามอัธยาศัย) ที่ประชาชนทุกกลุ่มสามารถเข้าถึงได้

10. ภาคประชาชน(ประชาชน ภาคธุรกิจ องค์กร ราชการ)มีส่วนร่วมในการจัดการบ้านเมือง และเป็นเจ้าของเมืองมากขึ้น

11. มีหน่วยงานในกำกับ เพื่อรับการถ่ายโอนภารกิจที่เหมาะสมของเทศบาล

12. มีนวัตกรรมการบริการใหม่ๆที่เอื้อต่อประชาชน กลุ่มธุรกิจ และผู้รับบริการ

13. มีโครงสร้างองค์กร(ส่วนราชการ)ที่เอื้อต่อภารกิจของเทศบาล

14.เป็นองค์กรที่มีสมรรถนะสูง มีการจัดการที่มุ่งเน้นผลสัมฤทธิ์ตามยุทธศาสตร์เมือง

15.มีเครื่องมือเครื่องใช้ในการปฏิบัติงาน

2.5 ตัวชี้วัดและเป้าหมาย

1. คะแนนเฉลี่ยถ่วงน้ำหนักของการเป็น MICE CITY

2. ความสำเร็จในการเป็นนครแห่งฐานที่มั่นทางศิลปวัฒนธรรมร่วมสมัย ประกอบด้วยตัวชี้วัดย่อย 2 ตัว

2.1 ระดับความสำเร็จของการพัฒนาพื้นที่ด้านวัฒนธรรม

2.2 ระดับความสำเร็จของการเผยแพร่อัตลักษณ์ด้านศิลปวัฒนธรรมร่วมสมัย

3. จำนวนผลิตภัณฑ์ด้านนวัตกรรมและบริการที่สร้างสรรค์

4. ระดับความสำเร็จของระบบขนส่งที่มีประสิทธิภาพ เพื่อรองรับการขยายตัวของเมืองและการแก้ปัญหาจราจรในเขตเมือง

5. ระดับของระบบโครงสร้างพื้นฐานที่ดีเพื่อรองรับการขยายตัวของที่อยู่อาศัยและการลงทุน

6. จำนวนพื้นที่เฉพาะและเหมาะสมที่ได้รับการพัฒนา

7. อัตราการปล่อยก๊าซเรือนกระจกลดลง (เมื่อเทียบกับคาร์บอนฟุตปริ้นท์องค์กรปี 2561)

7.1 ร้อยละของการลดก๊าซเรือนกระจกลง จากการปล่อยก๊าซเรือนกระจกในประเภท 1 (ทางตรง) (เมื่อเทียบกับคาร์บอนฟุตปริ้นท์องค์กรปี 2561)

7.2 ร้อยละของการลดก๊าซเรือนกระจกลง จากการใช้ไฟฟ้าในสำนักงานในประเภทที่ 2 (ทางอ้อม) (เมื่อเทียบกับคาร์บอนฟุตปริ้นท์องค์กรปี 2561)

7.3 ร้อยละของการอนุรักษ์ต้นไม้ใหญ่ในเขตเทศบาลนครขอนแก่นให้คงอยู่

7.4 ร้อยละของการเพิ่มพื้นที่สีเขียวในเขตเทศบาลนครขอนแก่น

7.5 จำนวนครัวเรือนที่เข้าร่วมโครงการครอบครัวพอเพียงสู่ครอบครัวคาร์บอนต่ำ

7.6 ร้อยละของงบประมาณในการจัดซื้อวัสดุสำนักงานที่เป็นผลิตภัณฑ์ที่เป็นมิตรกับสิ่งแวดล้อมของ สำนัก/กอง และโรงเรียนสังกัดเทศบาล

7.7 จำนวนตลาดปลอดโฟม 100%

7.8 โรงเรียนในสังกัดเทศบาลนครขอนแก่นที่ผ่านระดับเกณฑ์การประเมินโรงเรียนปลอดขยะ (Zero Waste School)

7.9 ร้อยละของนักเรียนในสังกัดเทศบาลนครขอนแก่นมีความรู้ความเข้าใจในด้านสิ่งแวดล้อมและนำไปใช้ในชีวิตประจำวันได้

7.10 ดัชนีคุณภาพอากาศ (AQI) ในเขตเทศบาลนครขอนแก่นมีค่าคุณภาพอากาศในระดับที่เริ่มมีผลกระทบต่อสุขภาพไม่เกินร้อยละ 10 (37 วัน) ในรอบปี

8. ร้อยละของผู้ด้อยโอกาสกลุ่มเป้าหมายได้รับการยกระดับคุณภาพชีวิตและสามารถลดการพึ่งพิงได้

8.1 ร้อยละของประชาชนกลุ่มเป้าหมายได้รับการยกระดับคุณภาพชีวิตและสามารถลดการพึ่งพิงได้ไม่น้อยกว่า ร้อยละ 80

8.2 ร้อยละของประชาชนกลุ่มเป้าหมายได้รับการยกระดับคุณภาพชีวิตด้วยระบบเทคโนโลยีมากกว่า 2,000 คน

9. อัตราป่วยโรคไข้เลือดออกลดลงต่ำกว่าค่ามัธยฐาน 5 ปีย้อนหลัง

10. ค่าเฉลี่ยถ่วงน้ำหนักของกระบวนการดำเนินงานเฝ้าระวังป้องกันและควบคุมโรคเรื้อรัง (DM, HT)

10.1 ร้อยละประชากรอายุ 35 ปี ขึ้นไป ได้รับการตรวจคัดกรองเบาหวาน

10.2 ร้อยละประชากรอายุ 35 ปี ขึ้นไป ได้รับการตรวจคัดกรองโรคความดันโลหิตสูง

10.3 ร้อยละของประชาชนกลุ่มเสี่ยงต่อการเป็นโรคเบาหวานมีการปรับเปลี่ยนพฤติกรรมควบคุมน้ำตาลได้

10.4 ร้อยละประชากรกลุ่มเสี่ยงมีการปรับเปลี่ยนพฤติกรรมและควบคุมความดันโลหิตได้

10.5 ร้อยละของประชากรกลุ่มเสี่ยงมีรอบเอวตามมาตรฐาน

10.6 ร้อยละของผู้ป่วยเบาหวานรายใหม่ลดลง

10.7 ร้อยละของผู้ป่วยความดันโลหิตสูงลดลง

11. คะแนนผลสัมฤทธิ์ทางการเรียนของนักเรียน

11.1 คะแนนสอบระดับชาติเพิ่มขึ้น

11.2 ร้อยละของนักเรียนที่อ่านออกเขียนได้ตามมาตรฐานช่วงชั้น

11.3 ร้อยละของนักเรียนที่คิดเลขเป็นตามมาตรฐานช่วงชั้น

11.4 ร้อยละของนักเรียนที่สามารถสื่อสารภาษาอังกฤษได้ตามมาตรฐานช่วงชั้น

12. จำนวนเด็กและเยาวชนชายขอบได้รับพัฒนาคุณภาพชีวิตและได้รับการศึกษานอกระบบตามอัธยาศัยอย่างต่อเนื่อง

13. จำนวนของกลุ่มภาคประชาชนที่มีศักยภาพในการเข้ามามีส่วนร่วมในการพัฒนาเมืองเพิ่มขึ้น

14. จำนวนชุมชนต่อภารกิจของเทศบาลที่ดำเนินการโดยภาคประชาชน

15. ระดับความสำเร็จของการจัดตั้งหน่วยงานในกำกับ

16. ระดับความสำเร็จการดำเนินงานนวัตกรรมการบริการที่ผ่านเกณฑ์ประเมินรางวัลในระดับประเทศ

17. ร้อยละภาระค่าใช้จ่ายด้านการบริหารงานบุคคล

18. ร้อยละผลสำเร็จในการบรรลุเป้าหมายการพัฒนาบุคลากร

19. ร้อยละของรายได้ที่จัดเก็บเองต่อรายได้ทั้งหมด

19.1 ร้อยละของการจัดเก็บรายได้ผ่านอิเล็กทรอนิกส์และผ่านธนาคารต่อรายได้ทั้งหมดที่เทศบาลจัดเก็บเอง

20. ระดับความสำเร็จของระบบสารสนเทศเพื่อมุ่งสู่ Big Data

21. ร้อยละของคะแนนรวม LPA

22. ร้อยละของเครื่องมือเครื่องใช้ที่มีความสำคัญต่อการบริหารจัดการ

2.6 กลยุทธ์

1.พัฒนานครขอนแก่นเป็นนครแห่งการประชุมสัมมนาและศูนย์กลางพาณิชยกรรม

2.ส่งเสริมพัฒนาศิลปวัฒนธรรมร่วมสมัยให้มีคุณค่าและขับเคลื่อนยุทธศาสตร์เมือง

3. ส่งเสริมและเพิ่มมูลค่าวิสาหกิจชุมชน

4. พัฒนาระบบ Logistic ระบบขนส่งมวลชนและโครงสร้างพื้นฐาน

5.พัฒนาและรักษาคุณภาพสิ่งแวดล้อม

6. พัฒนาคุณภาพชีวิตของประชาชน และสร้างสังคมเอื้ออาทร

7. พัฒนาคุณภาพการศึกษาและประชาชนทุกกลุ่มสามารถเข้าถึงได้

8. สร้างความเข้มแข็งภาคประชาชนและส่งเสริมการมีส่วนร่วมในการพัฒนา

9. พัฒนาการให้บริการและการบริหารบ้านเมือง

10. ปรับโครงสร้างขององค์กร

11. พัฒนาศักยภาพขององค์กร

2.7 จุดยืนทางยุทธศาสตร์

จุดยืนทางยุทธศาสตร์ (Positioning) คือ ความมุ่งมั่นอันแน่วแน่ในการวางแผนพัฒนาท้องถิ่น เพื่อให้บรรลุวิสัยทัศน์ของเทศบาลนครขอนแก่น

ในการพัฒนาท้องถิ่นของเทศบาลนครขอนแก่นได้บริหารจัดการภายใต้ความศรัทธาในภาคประชาชน และเชื่อมั่นในพลังท้องถิ่น ดังนั้น จุดยืนทางยุทธศาสตร์ (Positioning) ของเทศบาลนครขอนแก่น คือ “Smart City ที่สมสมัย ประชาชนทุกภาคส่วนมีส่วนร่วมในการพัฒนา” กล่าวคือ Smart City มิได้เป็นการ smart ที่เมืองเองเท่านั้น แต่ยังเป็นความพยายามของเมืองที่จะทำให้ตัวเอง smart ด้วย ความสำคัญของการเป็น Smart City จึงอยู่ที่หัวใจสองประการ คือ 1) การมีส่วนร่วมของภาคประชาชนในการพัฒนาเมือง โดยการร่วมคิด ร่วมวางแผน ร่วมตัดสินใจ และร่วมลงมือปฏิบัติ (Citizen Participation) และ 2) พลเมือง Smart (Smart Citizens) ซึ่งหมายถึงความสามารถในการมีส่วนร่วมในการจัดการตนเองของภาคประชาชน โดยภาคประชาชนจะมิได้เป็นเพียงผู้รับบริการเพียงอย่างเดียว แต่ยังสามารถร่วมสร้างสรรค์นวัตกรรมการพัฒนาเมืองและ ชุมชนได้

2.8 ความเชื่อมโยงของยุทธศาสตร์ในภาพรวม

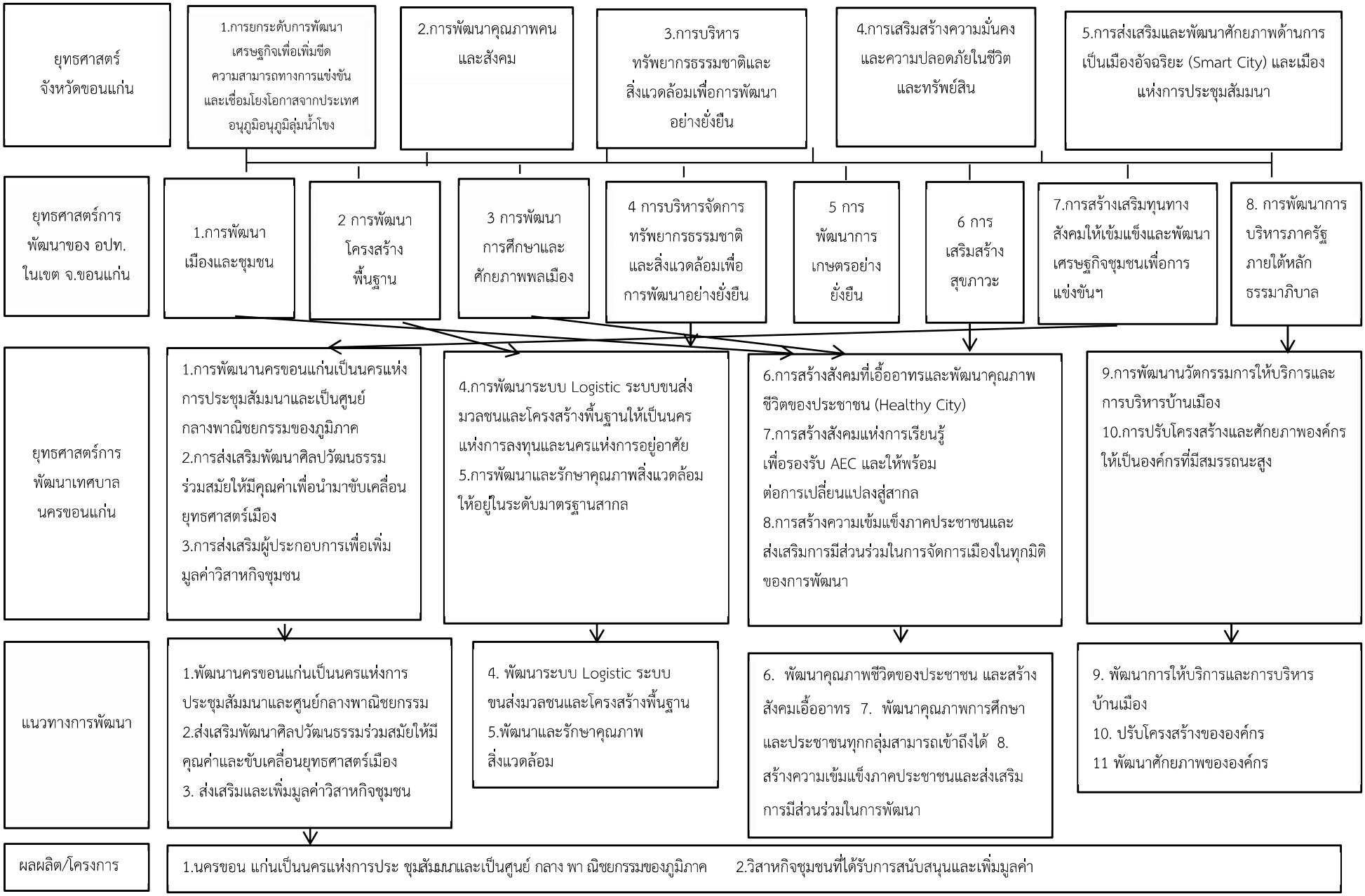

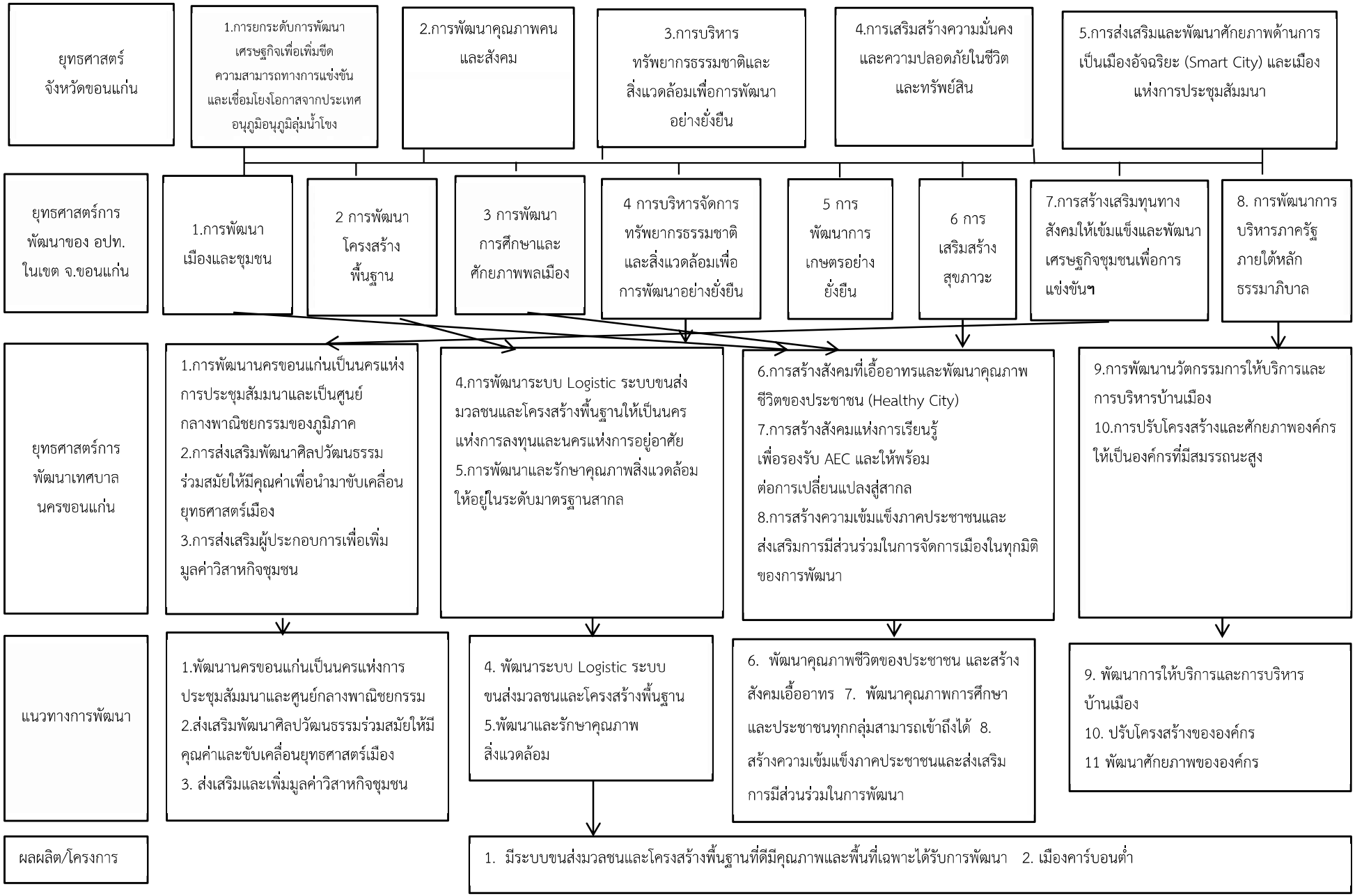
ยุทธศาสตร์ จังหวัดขอนแก่น
1.การยกระดับการพัฒนาเศรษฐกิจเพื่อเพิ่มขีดความสามารถทางการแข่งขันและเชื่อมโยงโอกาสจากประเทศอนุภูมิอนุภูมิลุ่มน้ำโขง
2.การพัฒนาคุณภาพคนและสังคม
3.การบริหารทรัพยากรธรรมชาติและสิ่งแวดล้อมเพื่อการพัฒนาอย่างยั่งยืน
4.การเสริมสร้างความมั่นคงและความปลอดภัยในชีวิตและทรัพย์สิน
5.การส่งเสริมและพัฒนาศักยภาพด้านการเป็นเมืองอัจฉริยะ (Smart City) และเมืองแห่งการประชุมสัมมนา
ยุทธศาสตร์การพัฒนาของ อปท. ในเขต จ.ขอนแก่น
1.การพัฒนาเมืองและชุมชน
2 การพัฒนาโครงสร้างพื้นฐาน
3 การพัฒนาการศึกษาและศักยภาพพลเมือง
4 การบริหารจัดการทรัพยากรธรรมชาติและสิ่งแวดล้อมเพื่อการพัฒนาอย่างยั่งยืน
5 การพัฒนาการเกษตรอย่างยั่งยืน
6 การเสริมสร้างสุขภาวะ
7.การสร้างเสริมทุนทางสังคมให้เข้มแข็งและพัฒนาเศรษฐกิจชุมชนเพื่อการแข่งขันฯ
8. การพัฒนาการบริหารภาครัฐภายใต้หลักธรรมาภิบาล
ยุทธศาสตร์การพัฒนาเทศบาลนครขอนแก่น
1.การพัฒนานครขอนแก่นเป็นนครแห่งการประชุมสัมมนาและเป็นศูนย์กลางพาณิชยกรรมของภูมิภาค
2.การส่งเสริมพัฒนาศิลปวัฒนธรรมร่วมสมัยให้มีคุณค่าเพื่อนำมาขับเคลื่อนยุทธศาสตร์เมือง
3.การส่งเสริมผู้ประกอบการเพื่อเพิ่มมูลค่าวิสาหกิจชุมชน
4.การพัฒนาระบบ Logistic ระบบขนส่งมวลชนและโครงสร้างพื้นฐานให้เป็นนครแห่งการลงทุนและนครแห่งการอยู่อาศัย
5.การพัฒนาและรักษาคุณภาพสิ่งแวดล้อมให้อยู่ในระดับมาตรฐานสากล
6.การสร้างสังคมที่เอื้ออาทรและพัฒนาคุณภาพชีวิตของประชาชน (Healthy City)
7.การสร้างสังคมแห่งการเรียนรู้เพื่อรองรับ AEC และให้พร้อมต่อการเปลี่ยนแปลงสู่สากล
8.การสร้างความเข้มแข็งภาคประชาชนและส่งเสริมการมีส่วนร่วมในการจัดการเมืองในทุกมิติของการพัฒนา
9.การพัฒนานวัตกรรมการให้บริการและการบริหารบ้านเมือง
10.การปรับโครงสร้างและศักยภาพองค์กรให้เป็นองค์กรที่มีสมรรถนะสูง
แนวทางการพัฒนา
1.พัฒนานครขอนแก่นเป็นนครแห่งการประชุมสัมมนาและศูนย์กลางพาณิชยกรรม
2.ส่งเสริมพัฒนาศิลปวัฒนธรรมร่วมสมัยให้มีคุณค่าและขับเคลื่อนยุทธศาสตร์เมือง
3. ส่งเสริมและเพิ่มมูลค่าวิสาหกิจชุมชน
4. พัฒนาระบบ Logistic ระบบขนส่งมวลชนและโครงสร้างพื้นฐาน
5.พัฒนาและรักษาคุณภาพสิ่งแวดล้อม
6. พัฒนาคุณภาพชีวิตของประชาชน และสร้างสังคมเอื้ออาทร 7. พัฒนาคุณภาพการศึกษาและประชาชนทุกกลุ่มสามารถเข้าถึงได้ 8. สร้างความเข้มแข็งภาคประชาชนและส่งเสริมการมีส่วนร่วมในการพัฒนา
9. พัฒนาการให้บริการและการบริหารบ้านเมือง
10. ปรับโครงสร้างขององค์กร
11 พัฒนาศักยภาพขององค์กร
ผลผลิต/โครงการ
1. มีระบบขนส่งมวลชนและโครงสร้างพื้นฐานที่ดีมีคุณภาพและพื้นที่เฉพาะได้รับการพัฒนา 2. เมืองคาร์บอนต่ำ

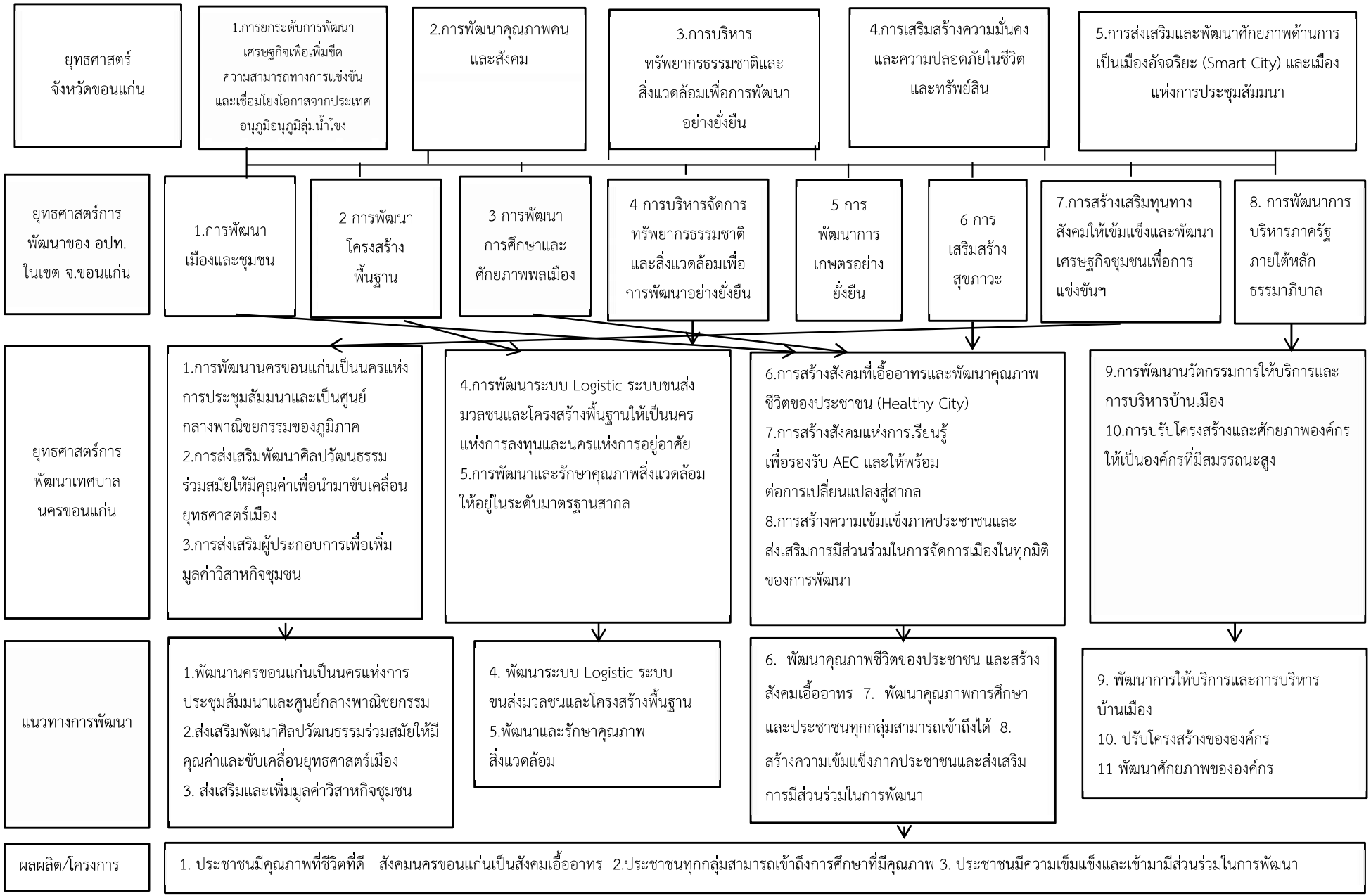
ยุทธศาสตร์ จังหวัดขอนแก่น
1.การยกระดับการพัฒนาเศรษฐกิจเพื่อเพิ่มขีดความสามารถทางการแข่งขันและเชื่อมโยงโอกาสจากประเทศอนุภูมิอนุภูมิลุ่มน้ำโขง
2.การพัฒนาคุณภาพคนและสังคม
3.การบริหารทรัพยากรธรรมชาติและสิ่งแวดล้อมเพื่อการพัฒนาอย่างยั่งยืน
4.การเสริมสร้างความมั่นคงและความปลอดภัยในชีวิตและทรัพย์สิน
5.การส่งเสริมและพัฒนาศักยภาพด้านการเป็นเมืองอัจฉริยะ (Smart City) และเมืองแห่งการประชุมสัมมนา
ยุทธศาสตร์การพัฒนาของ อปท. ในเขต จ.ขอนแก่น
1.การพัฒนาเมืองและชุมชน
2 การพัฒนาโครงสร้างพื้นฐาน
3 การพัฒนาการศึกษาและศักยภาพพลเมือง
4 การบริหารจัดการทรัพยากรธรรมชาติและสิ่งแวดล้อมเพื่อการพัฒนาอย่างยั่งยืน
5 การพัฒนาการเกษตรอย่างยั่งยืน
6 การเสริมสร้างสุขภาวะ
7.การสร้างเสริมทุนทางสังคมให้เข้มแข็งและพัฒนาเศรษฐกิจชุมชนเพื่อการแข่งขันฯ
8. การพัฒนาการบริหารภาครัฐภายใต้หลักธรรมาภิบาล
ยุทธศาสตร์การพัฒนาเทศบาลนครขอนแก่น
1.การพัฒนานครขอนแก่นเป็นนครแห่งการประชุมสัมมนาและเป็นศูนย์กลางพาณิชยกรรมของภูมิภาค
2.การส่งเสริมพัฒนาศิลปวัฒนธรรมร่วมสมัยให้มีคุณค่าเพื่อนำมาขับเคลื่อนยุทธศาสตร์เมือง
3.การส่งเสริมผู้ประกอบการเพื่อเพิ่มมูลค่าวิสาหกิจชุมชน
4.การพัฒนาระบบ Logistic ระบบขนส่งมวลชนและโครงสร้างพื้นฐานให้เป็นนครแห่งการลงทุนและนครแห่งการอยู่อาศัย
5.การพัฒนาและรักษาคุณภาพสิ่งแวดล้อมให้อยู่ในระดับมาตรฐานสากล
6.การสร้างสังคมที่เอื้ออาทรและพัฒนาคุณภาพชีวิตของประชาชน (Healthy City)
7.การสร้างสังคมแห่งการเรียนรู้เพื่อรองรับ AEC และให้พร้อมต่อการเปลี่ยนแปลงสู่สากล
8.การสร้างความเข้มแข็งภาคประชาชนและส่งเสริมการมีส่วนร่วมในการจัดการเมืองในทุกมิติของการพัฒนา
9.การพัฒนานวัตกรรมการให้บริการและการบริหารบ้านเมือง
10.การปรับโครงสร้างและศักยภาพองค์กรให้เป็นองค์กรที่มีสมรรถนะสูง
แนวทางการพัฒนา
1.พัฒนานครขอนแก่นเป็นนครแห่งการประชุมสัมมนาและศูนย์กลางพาณิชยกรรม
2.ส่งเสริมพัฒนาศิลปวัฒนธรรมร่วมสมัยให้มีคุณค่าและขับเคลื่อนยุทธศาสตร์เมือง
3. ส่งเสริมและเพิ่มมูลค่าวิสาหกิจชุมชน
4. พัฒนาระบบ Logistic ระบบขนส่งมวลชนและโครงสร้างพื้นฐาน
5.พัฒนาและรักษาคุณภาพสิ่งแวดล้อม
6. พัฒนาคุณภาพชีวิตของประชาชน และสร้างสังคมเอื้ออาทร 7. พัฒนาคุณภาพการศึกษาและประชาชนทุกกลุ่มสามารถเข้าถึงได้ 8. สร้างความเข้มแข็งภาคประชาชนและส่งเสริมการมีส่วนร่วมในการพัฒนา
9. พัฒนาการให้บริการและการบริหารบ้านเมือง
10. ปรับโครงสร้างขององค์กร
11 พัฒนาศักยภาพขององค์กร
ผลผลิต/โครงการ
1. ประชาชนมีคุณภาพที่ชีวิตที่ดี สังคมนครขอนแก่นเป็นสังคมเอื้ออาทร 2.ประชาชนทุกกลุ่มสามารถเข้าถึงการศึกษาที่มีคุณภาพ 3. ประชาชนมีความเข็มแข็งและเข้ามามีส่วนร่วมในการพัฒนา

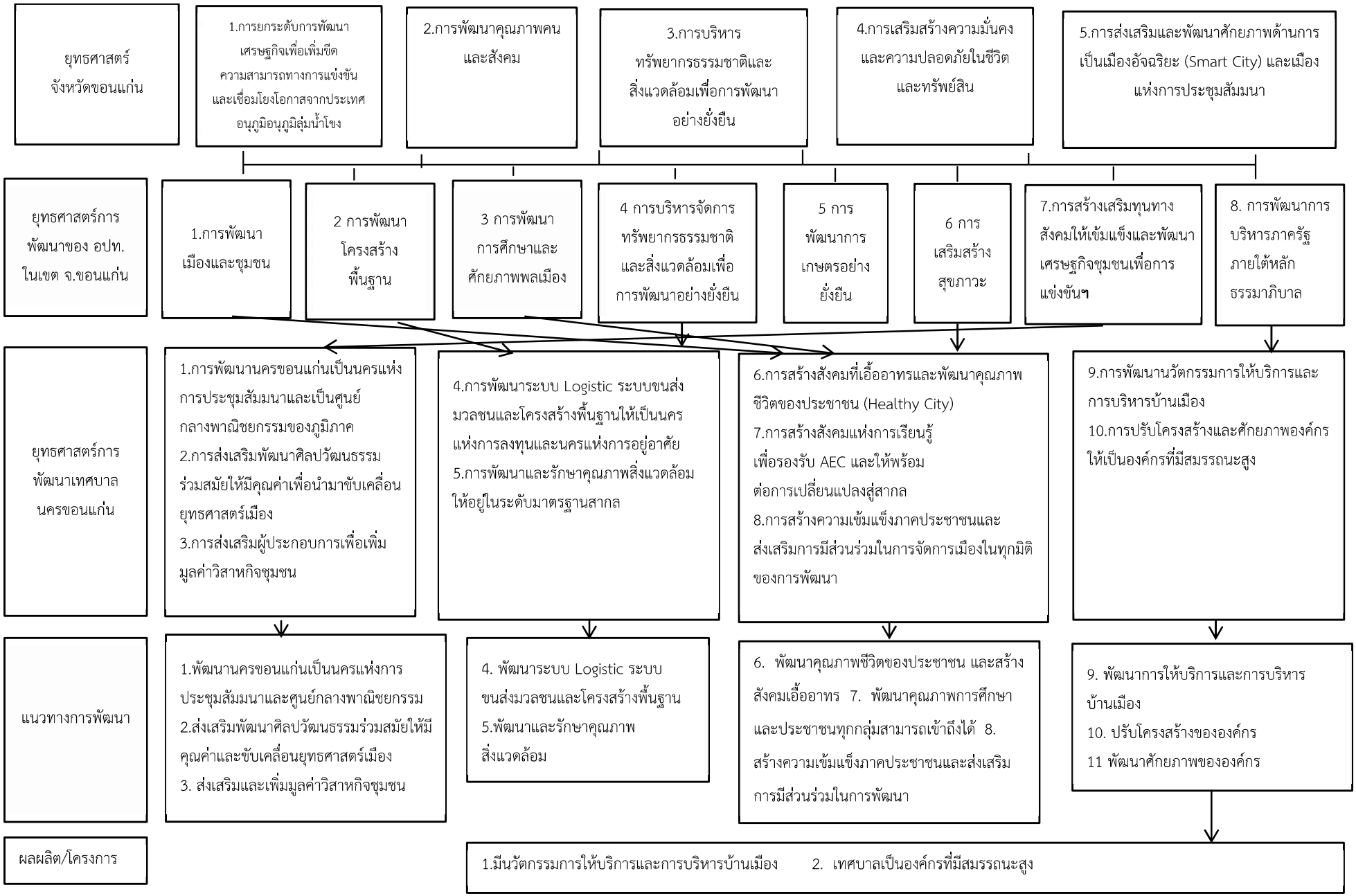
ยุทธศาสตร์ จังหวัดขอนแก่น
1.การยกระดับการพัฒนาเศรษฐกิจเพื่อเพิ่มขีดความสามารถทางการแข่งขันและเชื่อมโยงโอกาสจากประเทศอนุภูมิอนุภูมิลุ่มน้ำโขง
2.การพัฒนาคุณภาพคนและสังคม
3.การบริหารทรัพยากรธรรมชาติและสิ่งแวดล้อมเพื่อการพัฒนาอย่างยั่งยืน
4.การเสริมสร้างความมั่นคงและความปลอดภัยในชีวิตและทรัพย์สิน
5.การส่งเสริมและพัฒนาศักยภาพด้านการเป็นเมืองอัจฉริยะ (Smart City) และเมืองแห่งการประชุมสัมมนา
ยุทธศาสตร์การพัฒนาของ อปท. ในเขต จ.ขอนแก่น
1.การพัฒนาเมืองและชุมชน
2 การพัฒนาโครงสร้างพื้นฐาน
3 การพัฒนาการศึกษาและศักยภาพพลเมือง
4 การบริหารจัดการทรัพยากรธรรมชาติและสิ่งแวดล้อมเพื่อการพัฒนาอย่างยั่งยืน
5 การพัฒนาการเกษตรอย่างยั่งยืน
6 การเสริมสร้างสุขภาวะ
7.การสร้างเสริมทุนทางสังคมให้เข้มแข็งและพัฒนาเศรษฐกิจชุมชนเพื่อการแข่งขันฯ
8. การพัฒนาการบริหารภาครัฐภายใต้หลักธรรมาภิบาล
ยุทธศาสตร์การพัฒนาเทศบาลนครขอนแก่น
1.การพัฒนานครขอนแก่นเป็นนครแห่งการประชุมสัมมนาและเป็นศูนย์กลางพาณิชยกรรมของภูมิภาค
2.การส่งเสริมพัฒนาศิลปวัฒนธรรมร่วมสมัยให้มีคุณค่าเพื่อนำมาขับเคลื่อนยุทธศาสตร์เมือง
3.การส่งเสริมผู้ประกอบการเพื่อเพิ่มมูลค่าวิสาหกิจชุมชน
4.การพัฒนาระบบ Logistic ระบบขนส่งมวลชนและโครงสร้างพื้นฐานให้เป็นนครแห่งการลงทุนและนครแห่งการอยู่อาศัย
5.การพัฒนาและรักษาคุณภาพสิ่งแวดล้อมให้อยู่ในระดับมาตรฐานสากล
6.การสร้างสังคมที่เอื้ออาทรและพัฒนาคุณภาพชีวิตของประชาชน (Healthy City)
7.การสร้างสังคมแห่งการเรียนรู้เพื่อรองรับ AEC และให้พร้อมต่อการเปลี่ยนแปลงสู่สากล
8.การสร้างความเข้มแข็งภาคประชาชนและส่งเสริมการมีส่วนร่วมในการจัดการเมืองในทุกมิติของการพัฒนา
9.การพัฒนานวัตกรรมการให้บริการและการบริหารบ้านเมือง
10.การปรับโครงสร้างและศักยภาพองค์กรให้เป็นองค์กรที่มีสมรรถนะสูง
แนวทางการพัฒนา
1.พัฒนานครขอนแก่นเป็นนครแห่งการประชุมสัมมนาและศูนย์กลางพาณิชยกรรม
2.ส่งเสริมพัฒนาศิลปวัฒนธรรมร่วมสมัยให้มีคุณค่าและขับเคลื่อนยุทธศาสตร์เมือง
3. ส่งเสริมและเพิ่มมูลค่าวิสาหกิจชุมชน
4. พัฒนาระบบ Logistic ระบบขนส่งมวลชนและโครงสร้างพื้นฐาน
5.พัฒนาและรักษาคุณภาพสิ่งแวดล้อม
6. พัฒนาคุณภาพชีวิตของประชาชน และสร้างสังคมเอื้ออาทร 7. พัฒนาคุณภาพการศึกษาและประชาชนทุกกลุ่มสามารถเข้าถึงได้ 8. สร้างความเข้มแข็งภาคประชาชนและส่งเสริมการมีส่วนร่วมในการพัฒนา
9. พัฒนาการให้บริการและการบริหารบ้านเมือง
10. ปรับโครงสร้างขององค์กร
11 พัฒนาศักยภาพขององค์กร
ผลผลิต/โครงการ
1.มีนวัตกรรมการให้บริการและการบริหารบ้านเมือง 2. เทศบาลเป็นองค์กรที่มีสมรรถนะสูง

3. วิเคราะห์เพื่อพัฒนาท้องถิ่น

3.1 การวิเคราะห์กรอบการจัดทำยุทธศาสตร์ขององค์กรปกครองส่วนท้องถิ่น

3.1.1 วิเคราะห์สภาพปัญหาและความต้องการของประชาชน

(1) ด้านเศรษฐกิจ

(1.1) ต้องการให้พัฒนาสินค้าและบริการในระดับท้องถิ่นให้มีศักยภาพในการแข่งขันทั้งคุณภาพและมาตรฐาน ยกระดับไปสู่สินค้าและบริการที่สามารถตอบสนองความต้องการของผู้บริโภคทั้งในระดับประเทศและในระดับสากล

(1.2) ต้องการให้มี Start-up MICE Style KHONKEN City ภายใต้โครงการพัฒนาเพื่อตอบโจทย์คนรุ่นใหม่ที่อยากเป็นนายตนเอง ในธุรกิจ MICE ด้วยทุนและการตลาด การออกแบบ และเทคโนโลยี

(2) ด้านโครงสร้างพื้นฐาน

(2.1) ปัญหาการระบายน้ำ : ระบบระบายน้ำและการวางท่อระบายน้ำของเทศบาลยังไม่ได้มาตรฐาน เกิดการระบายน้ำไม่ทัน มีน้ำท่วมขังรอการระบายเวลาฝนตกหนัก

(2.2) ปัญหาถนนและท่อระบายน้ำ : ถนนบางสายชำรุด บางสายไม่มีท่อระบายน้ำ มีการอุดตันของท่อระบายน้ำและฝาท่อระบายน้ำชำรุด ถนนไม่มีเส้นจราจรหรือมีแต่ลบเลือน

(2.3) ปัญหาทางเท้า : มีการลุกล้ำทางเท้า เพื่อวางและจำหน่ายสินค้า

(2.4) ปัญหาการจราจร : รถติดช่วงชั่วโมงเร่งด่วน คนขาดจิตสำนึกและไม่เคารพกฎจราจร ความไร้ระเบียบเรื่องการจอดรถจนส่งผลให้เกิดปัญหารถติดในเมือง

(2.5) ปัญหาไฟฟ้าสาธารณะ : ไฟฟ้าแสงสว่างตามถนน ตรอก ซอยบางสายชำรุดเสียหายและการแก้ไขซ่อมแซมไม่รวดเร็ว ทำให้ประชาชนรู้สึกไม่ปลอดภัยในการสัญจรไปมาเวลากลางคืน

(2.6) ต้องการให้เมืองขอนแก่นมีความทันสมัยมากขึ้น ด้วยสิ่งอำนวยความสะดวกทางด้านเทคโนโลยี และมีโครงสร้างพื้นฐานที่เป็น Digital Economy ให้ทั้งประโยชน์และสร้างรายได้ให้แก่ประชาชนชาวขอนแก่น

(3) ด้านสิ่งแวดล้อม

(3.1) ปัญหาขยะ : ขยะและของเสียที่เกิดจากภาคครัวเรือนโรงเรียน สถานประกอบการ และหน่วยงานต่างๆ เกินกว่ากำลังของเทศบาลนครขอนแก่นจะกำจัดได้ทัน การคัดแยกขยะจากครัวเรือนยังมีน้อย ถึงแม้จะได้มีการรณรงค์คัดแยกขยะไปใช้ประโยชน์ รวมทั้งการรณรงค์ปรับพฤติกรรมลดการสร้างขยะ แต่ยังมีสัดส่วนน้อยเมื่อเทียบกับอัตราการผลิตขยะ จนส่งผลให้เกิดปริมาณขยะที่รวบรวมเข้าไปสถานที่กำจัดจำนวนมากที่ไม่สามารถกำจัดได้ทันต่อเวลา และเทศบาลเองก็ยังเก็บขนขยะรวม

(3.2) ปัญหาการเปลี่ยนแปลงของสภาพภูมิอากาศ (Climate Change) และภาวะโลกร้อน เริ่มส่งผลกระทบที่เป็นรูปธรรมต่อจังหวัดขอนแก่น พายุที่มีความรุนแรงขึ้น ฝนตกเกิดน้ำท่วมฉับพลัน การเกิดภาวะภัยแล้งที่ไม่เคยเกิดมาก่อน

(3.3) ปัญหาที่เกิดจากการบริโภคอาหาร เป็นภัยเงียบที่คนเมืองอาจไม่ทันระวังตัว อาหารที่นำเข้ามาจากที่ต่าง ๆ จากนอกเมือง ต่างจังหวัด จากต่างประเทศ มีความเสี่ยงต่อการปนเปื้อนสารเคมีและยาฆ่าแมลง ซึ่งเป็นวิธีการที่ผู้ประกอบการที่ขาดความรับผิดชอบได้นำมาผสมกับอาหารที่เป็นวัตถุดิบ หรือแม้แต่ในกระบวนการผลิตที่ขาดความระมัดระวังและความใส่ใจก็มีโอกาสที่ทำให้อาหารมีความปนเปื้อนสูง ส่งผลให้ภาวะสุขภาพของคนเมืองเริ่มย่ำแย่ อัตราป่วยด้วยกลุ่มโรคไม่ติดเชื้อมีแนวโน้มสูงขึ้นอย่างชัดเจน การหันเข้าหาแนวทางการผลิตแบบอินทรีย์ รวมทั้งการสร้างแหล่งอาหารบริโภคในเมือง จึงน่าจะเป็นทางเลือกของอนาคตต่อไป

(3.4) ปัญหาการก่อมลพิษและเหตุรำคาญในเขตเมืองมีแนวโน้มสูงขึ้น คนเมืองเริ่มพูดคุยกันน้อยลง การประกอบธุรกิจหลายประเภทที่อยู่ในเมืองเริ่มสร้างปัญหา เมื่อมีคนมากขึ้น สภาพการเปลี่ยนแปลงของพื้นที่ทำให้มีโอกาสกระทบกระทั่งกันมากขึ้น การปกป้องสิทธิ์โดยการใช้กระบวนการทางกฎหมาย การเรียกร้องสิทธิ์ผ่านหน่วยงานรัฐ เป็นเครื่องมือที่ประชาชนนำมาใช้เป็นแนวทางแก้ไขปัญหา แต่ก็ใช่จะเป็นคำตอบของทุกอย่าง แนวทางการสร้างสังคมที่เอื้ออาทรน่าจะเป็นอีกหนึ่งทางออกให้คนได้ ทบทวนตนเอง ทั้งในฐานะผู้ก่อมลพิษ หรือผู้รับผลกระทบที่จะยอมรับการหาทางออกและแก้ไขปัญหาร่วมกัน

(4) ด้านสังคม

(4.1) ปัญหาความเหลื่อมล้ำเป็นปัญหาสำคัญและควรได้รับการแก้ไขโดยด่วน ซึ่งสามารถเห็นได้อย่างชัดเจนในสังคมปัจจุบัน กล่าวคือ จากความไม่เท่าเทียมทางสังคมทำให้กลุ่มคนจำนวนหนึ่งขาดโอกาสในการเข้าถึงบริการพื้นฐานที่สมควรได้รับ ดังนั้น การให้โอกาสโดยการสร้างแหล่งเรียนรู้ที่เข้าถึงง่ายเพื่อพัฒนาศักยภาพชุมชน การให้ความรู้จากการศึกษา การสร้างงาน สร้างอาชีพเพิ่มรายได้ ทุกคนมีงานทำ จึงเป็นสิ่งที่ต้องการให้เทศบาลดำเนินการ

(4.2) ปัญหายาเสพติด : มีการแพร่ระบาดของยาเสพติดทั้งในโรงเรียนและตามชุมชน เนื่องจากอาชีพขายยาเสพติดเป็นอาชีพที่มีรายได้ดีถึงจะมีความเสี่ยงสูงก็ตาม แต่ประชาชนบางกลุ่มทำเพื่อแก้ปัญหาความยากจนของครอบครัว ซึ่งปัญหาด้านนี้ยังมีสถานการณ์ที่ไม่น่าไว้วางใจ จะต้องมีการเฝ้าระวังและปราบปรามกันต่อไป รวมทั้งสร้างพลังมวลชนให้ร่วมกันเฝ้าระวังและแก้ไขปัญหายาเสพติด

(4.3) ปัญหาแรงงานต่างด้าว : ปัจจุบันมีแรงงานต่างด้าวอยู่ในเขตเทศบาลจำนวนมาก ทำให้ต้องรับภาระในการบริการสาธารณะด้านต่าง ๆ เช่น การสาธารณสุข สิ่งแวดล้อม ฯลฯ ให้เพียงพอและมีประสิทธิภาพมากขึ้น

(4.4) ปัญหาด้านการศึกษา : เด็กที่ศึกษาในโรงเรียนยังอ่านไม่ออก เขียนไม่ได้ คิดเลขไม่เป็น สะท้อนให้เห็นถึงคุณภาพการเรียนการสอน

(4.5) ต้องการให้มีการพัฒนาพื้นที่รกร้างหรือพื้นที่สาธารณประโยชน์ที่ไม่ใช้แล้ว ให้เป็นพื้นที่เพื่อสร้างสังคมแห่งใหม่ที่เท่าเทียมสำหรับทุกเพศทุกวัย ภายใต้ CREATIVE SPACE เกิดพื้นที่เรียนรู้ พื้นที่ศิลปะที่สามารถสร้างรายได้โดยชุมชน

(4.6) ต้องการให้ติดตั้งกล้องวงจรปิดภายในเขตเทศบาลเพื่อเพิ่มความปลอดภัยในชีวิตและทรัพย์สินจากการโจรกรรม การย่องเบา การทำลายทรัพย์สิน การกระทำผิดกฎจราจร และเหตุร้ายอื่น ๆ ซึ่งเป็นบ่อเกิดแห่งความความเสียหายชีวิตและทรัพย์สิน กล้องงวงจรปิดจะช่วยบันทึกข้อมูล รูปพรรณ รวมถึงเหตุการณ์ที่เกิดขึ้นเพื่อเป็นหลักฐานทางกฎหมาย ในการตามจับหรือสืบสวนคดีต่าง ๆ ได้ง่ายขึ้น

(5) ด้านบริหารจัดการ

(5.1) ปัญหาที่เกิดขึ้นในการบริหารจัดการของเทศบาล เกิดจากกฎระเบียบหรือกฎหมายที่ล้าหลัง ไม่สอดคล้องกับสถานการณ์ที่เปลี่ยนแปลงอย่างรวดเร็ว ทำให้เทศบาลมีการพัฒนาอย่างล่าช้า

(5.2) ปัญหาการบริหารจัดการที่ขาดความเชื่อมโยงระหว่างผังเมือง ชาวบ้านและท้องถิ่น

(5.3) ต้องการให้สร้างกลไกเพื่อส่งเสริมอำนาจของชุมชน อาจเริ่มจากการออกข้อกำหนดหรือบทลงโทษกันเองภายในชุมชน ภายใต้การมีส่วนร่วม ความรับผิดชอบ การตัดสินใจในการแก้ปัญหาร่วมกันส่งผลให้ชุมชนมีอำนาจในการปกครองและสามารถดูแลตนเองได้

(5.4) ต้องการให้สร้างทีม Lobbyist ทีมกฎหมาย ทีมธุรกิจ ในการบริหารจัดการ โดยต้องคำนึงถึงหลักการ Clear, Care, Fair and Share และผลประโยชน์ที่เอื้อต่อภาคประชาชน

3.1.2 วิเคราะห์ศักยภาพด้วยเทคนิค SWOT Analysis

ผลการวิเคราะห์ศักยภาพเพื่อประเมินสถานภาพการพัฒนาในปัจจุบันและโอกาสการพัฒนาในอนาคตของท้องถิ่น ด้วยเทคนิค SWOT Analysis

<u>จุดแข็ง (Strengths)</u>

1. เป็นศูนย์กลางการค้า การลงทุน จากธุรกิจบริการห้องพัก ร้านอาหาร รถขนส่ง(สองแถว) ค้าปลีกและร้านสะดวกซื้อ สถานบันเทิง เครื่องซักผ้าหยอดเหรียญ บริการซักรีด เป็นต้น และการคมนาคมในภูมิภาคและอนุภูมิภาคอินโดจีนที่เชื่อมโยงการค้า การลงทุนและการเดินทางไปยังจังหวัดต่าง ๆ ทั้งในและนอกภูมิภาคได้โดยสะดวก

2. มีการจัดงาน Event ที่ได้รับการยอมรับและมีชื่อเสียงติด 1 ใน 3 ของประเทศไทยที่เป็นตัวกระตุ้นเศรษฐกิจเมือง เช่น งานสงกรานต์บนถนนข้าวเหนียว และงานปีใหม่ที่สวนประตูเมือง และสร้างเม็ดเงินสะพัดภายในจังหวัดขอนแก่นไม่ต่ำกว่า 2,800 ล้านบาท/ปี อีกทั้ง มีแหล่งท่องเที่ยวทางวัฒนธรรมที่สำคัญและมีประเพณีที่มีเอกลักษณ์โดดเด่นทำให้มีนักท่องเที่ยวมาเยือนขอนแก่นจำนวนมาก ส่งผลให้เกิดการค้าและการลงทุนในธุรกิจที่เกี่ยวเนื่องกัน

3. มีสถาบันการศึกษาของรัฐและเอกชนที่มีชื่อเสียง โดยมีเด็กนักเรียนนักศึกษา จำนวนกว่า 400,000 คน เปิดสอนตั้งแต่ก่อนวัยเรียนจนถึงระดับอุดมศึกษา และมีสถาบันด้านการช่างตามมาตรฐานครบทุกประเภท อาทิเช่น มหาวิทยาลัยขอนแก่น มหาวิทยาลัยเทคโนโลยีราชมงคลมหาวิทยาลัยภาคตะวันออกเฉียงเหนือ วิทยาลัยบัณฑิตเอเชีย วิทยาลัยอาชีวศึกษา วิทยาลัยเทคนิค ศูนย์การศึกษานอกโรงเรียน ฯลฯ ทำให้ขอนแก่นเป็นศูนย์กลางด้านการศึกษาที่มีการจัดการศึกษาได้อย่างมีคุณภาพและครอบคลุมทุกสาขา

4. เป็นศูนย์รวมบริการทางการแพทย์และสาธารณสุขโดยมีโรงพยาบาลขนาดใหญ่ทั้งรัฐและเอกชน จำนวน 3,339 เตียง อีกทั้ง มีคลินิกเอกชนร้านขายยา ที่มีมาตรฐานให้บริการอยู่เป็นจำนวนมากและยังเป็นที่ตั้งของศูนย์การแพทย์ที่สำคัญ ทำให้มีความพร้อมในการให้บริการทางการแพทย์และสาธารณสุขที่ดีมีมาตรฐานเป็นที่ยอมรับ

5. เป็นที่ตั้งของส่วนราชการทั้งระดับส่วนกลางและภูมิภาคจำนวนกว่า 400 แห่ง ทำให้สามารถให้บริการแก่ประชาชนและสนับสนุนการพัฒนาด้านต่างๆอย่างครบถ้วนและเพียงพอ

6. มีสถานกงสุลที่เป็นเมืองแห่งมิตรไมตรีที่ดีต่อกัน 4 แห่ง (1.สถานกงสุลใหญ่แห่งสาธารณรัฐประชาธิปไตยประชาชนลาว 2.สถานกงสุลใหญ่แห่งสาธารณรัฐประชาชนจีน 3.สถานกงสุลใหญ่แห่งสาธารณรัฐสังคมนิยมเวียดนาม และ 4.สถานกงสุลกิตติมศักดิ์แห่งสาธารณรัฐเปรู) โดยจังหวัดขอนแก่นถือเป็นอันดับที่ 5 ของประเทศไทยที่มีสถานกงสุลในต่างจังหวัดทำให้เกิดเครือข่ายและการแลกเปลี่ยนเรียนรู้ในด้านต่าง ๆ อาทิ วัฒนธรรม เศรษฐกิจ เป็นต้น

7. เป็นศูนย์กลางการประชุม/สัมมนา/ฝึกอบรม โดยมีศูนย์ประชุมสัมมนาขนาด 3,800 ที่นั่ง และมีโรงแรมมาตรฐานสูงที่มีบริการด้านการจัดประชุมสัมมนา ระดับ 3-5 ดาว เปิดบริการมากกว่า 5 แห่งทำให้มีความพร้อมในการรองรับการจัดประชุมสัมมนาในระดับประเทศและระดับนานาชาติ

8. มีสถาบันการเงินในการเข้ามาลงทุนและให้บริการประชาชนในเขตเทศบาลนครขอนแก่น 19 แห่ง 73 สาขา แบ่งเป็น ธนาคารกลางแห่งชาติ 1 ธนาคาร, ธนาคารรัฐบาล 6 ธนาคาร, ธนาคารพาณิชย์ 12 ธนาคาร เพื่อเชื่อมโยงด้านการค้าการลงทุน ซึ่งทำให้เกิดสภาพคล่องในการบริหารจัดการด้านการเงิน

9. มีศูนย์ข่าวของสื่อสารมวลชนที่มีบทบาทในการถ่ายทอดข้อมูล ดังนี้

9.1 สื่อหนังสือพิมพ์ 36 แห่ง (หนังสือพิมพ์ส่วนกลาง 15 แห่ง, หนังสือพิมพ์ส่วนท้องถิ่น 16 แห่ง, ศูนย์ข่าวภาคอีสาน 5 แห่ง)

9.2 สื่อวิทยุกระจายเสียง (สถานีวิทยุหลัก 14 แห่ง, วิทยุชุมชน 211 แห่ง)

9.3 สื่อโทรทัศน์ (โทรทัศน์ 7 แห่ง, เคเบิ้ลทีวีท้องถิ่น 3 แห่ง)

9.4 สำนักประชาสัมพันธ์ เขต 1 ขอนแก่นที่ดูแลครอบคลุม 11 จังหวัด

10. มีสวนสาธารณะและบึงต่างๆ กระจายอย่างทั่วถึงและครอบคลุมทั่วพื้นที่ 17.2 ตรม./คนสำหรับการพักผ่อนและออกกำลังกาย เป็นพื้นที่สีเขียวสำหรับคนเมือง ทำให้เกิดสภาพแวดล้อมที่ดีและมีมาตรฐาน

11. มีภาคประชาชนที่เข้มแข็ง และเข้ามามีบทบาท มีส่วนร่วมในการพัฒนาเมืองเพิ่มมากขึ้น ทำให้สามารถพัฒนาเมืองได้อย่างมีคุณภาพและยั่งยืน

<u>จุดอ่อน (Weakness)</u>

1. งบประมาณในการพัฒนาพื้นที่มีน้อยกว่าความต้องการของประชาชน
2. ค่าครองชีพสูงขึ้นแต่ประชาชนมีรายได้จำกัดและมีแนวโน้มหนี้สินที่เพิ่มมากขึ้น
3. มีสถานบันเทิงที่เป็นแหล่งมั่วสุมของเยาวชนเพิ่มมากขึ้น
4. มีปัญหาด้านการใช้ทรัพยากรและสภาพแวดล้อม ทั้งการจราจร มลพิษ ขยะ และน้ำเสียจากการเคลื่อนย้ายของประชากรเข้ามาในเมืองมากขึ้นทั้งจากการศึกษาต่อและการทำงาน
5. การก้าวเข้าสู่สังคมผู้สูงอายุ (Aging society) โดยมีประชากรที่มีอายุ 60 ปีขึ้นไป อยู่ที่ร้อยละ 14.66 ของประชากรทั้งหมดในเขตเทศบาลนครขอนแก่นตามข้อมูลทะเบียนท้องถิ่น (การก้าวเข้าสู่สังคมผู้สูงอายุ Ageing society หรือ Aging society) คือ การมีประชากรอายุ 60 ปีขึ้นไป รวมชาย-หญิง มากกว่า 10% ของประชากรทั้งหมด และเมื่ออยู่ที่ 20% ขึ้นไป จะเรียกว่า สังคมผู้สูงอายุโดยสมบูรณ์ (Aged society)
6. ขาดบุคลากรที่มีความสามารถทางด้านภาษาอังกฤษ ภาษาของประเทศในกลุ่มอาเซียน เพื่อรองรับการเข้ามาของกลุ่มประเทศอาเซียน รวมทั้งการจัดประชุมสัมมนาและนิทรรศการในการเป็น MICE City
7. แหล่งท่องเที่ยวทางธรรมชาติมีจำนวนน้อย และขาดจุดเด่นและเอกลักษณ์

<u>โอกาส (Opportunity)</u>

1. ขอนแก่นเป็นพื้นที่ที่มีโครงการถนนและเส้นทางรถไฟรางคู่ตามแนวเส้นทางอีสต์เวสต์คอร์ริดอร์ที่เชื่อมโยงจากอำเภอแม่สอด พิษณุโลก ขอนแก่น มุ่งสู่สาธารณะรัฐประชาธิปไตยประชาชนลาว กัมพูชา และเวียดนาม โดยมีชุมทางอยู่ที่ขอนแก่น นอกจากนั้น ขอนแก่นยังเป็นจุดเปลี่ยนถ่ายสินค้า เป็นศูนย์กลางในการกระจายสินค้าของภาคตะวันออกเฉียงเหนือและกลุ่มประเทศลุ่มน้ำโขง อีกทั้งสำนักงานนโยบายและแผนการขนส่งและจราจร : สนข. ได้ทำการศึกษาออกแบบรายละเอียดระบบขนส่งมวลชนสาธารณะใน

เขตจังหวัดขอนแก่น และผลกระทบสิ่งแวดล้อม ทำให้ขอนแก่นมีโอกาสในการพัฒนาพื้นที่และส่งผลดีต่อการพัฒนาเศรษฐกิจและสังคมของขอนแก่น รวมทั้งแก้ไขปัญหาการจราจรในเขตเมืองได้

2. นโยบายส่งเสริมการท่องเที่ยวของภาครัฐโดยจังหวัดขอนแก่นเป็น 1 ใน 5 จังหวัด (กรุงเทพฯ ภูเก็ต พัทยา เชียงใหม่ และขอนแก่น) ที่ได้ถูกกำหนดให้เป็น MICE City ตามที่สำนักงานส่งเสริมการจัดประชุมและนิทรรศการ (องค์การมหาชน) หรือ TCEBกำหนด ทำให้ขอนแก่นมีโอกาสในการพัฒนาเมืองเพื่อพร้อมรับการจัดการประชุมและสัมมนา การพัฒนาแหล่งท่องเที่ยวเชิงวัฒนธรรมและงานประเพณีให้มีชื่อเสียงและเป็นที่ยอมรับของนักท่องเที่ยวทั้งชาวไทยและชาวต่างประเทศเพิ่มมากขึ้น

3. ขอนแก่นถูกกำหนดให้เป็น 1 ใน 3 นครแห่งเทคโนโลยีสารสนเทศและการสื่อสาร (ICT City) นอกเหนือจากเชียงใหม่ และภูเก็ต เป็นที่ตั้งของอุทยานวิทยาศาสตร์ภาคตะวันออกเฉียงเหนือ และเป็นศูนย์กลางด้านซอฟแวร์ เพื่อเป็นศูนย์กลางการวิจัยและพัฒนาด้านวิทยาศาสตร์และเทคโนโลยีที่ครบวงจรของภูมิภาคและอนุภูมิภาคลุ่มน้ำโขง ทำให้ขอนแก่นมีโอกาสที่จะพัฒนาคนพัฒนาเทคโนโลยีสารสนเทศและการสื่อสาร ตลอดจนนำเทคโนโลยีสารสนเทศและการสื่อสารมาใช้ในการส่งเสริมการค้า การลงทุน การบริหารจัดการ การบริการสาธารณะและการพัฒนาเมืองได้อย่างครอบคลุม และเข้าถึงได้ง่าย

4. ขอนแก่นเป็นเมืองเป้าหมาย 1 ใน 3 จังหวัด ตามโครงการ Smart City ของสำนักงานส่งเสริมอุตสาหกรรมซอฟต์แวร์แห่งชาติ (องค์การมหาชน) : SIPA อันประกอบด้วย 1) Smart Economy คือ เมืองที่เอื้อต่อการทำธุรกิจ การสร้างนวัตกรรมด้านผลิตภัณฑ์และบริการ รวมถึงการสร้างบริษัทใหม่ๆ ในยุคดิจิทัล 2) Smart Environment คือ เมืองที่ประหยัดพลังงาน Green building หรือการลดการใช้พลังงาน ลดการ ปล่อยก๊าซเรือนกระจก 3) Smart Governance คือ เมืองที่บริหารจัดการโปร่งใส มีความร่วมมือกับภาคเอกชนอย่างมีประสิทธิภาพ 4) Smart Living คือเมืองที่น่าอยู่ มีความปลอดภัย มีสิ่งอำนวยความสะดวกด้านการศึกษาและด้านสุขภาพอนามัย 5) Smart Mobility คือ เมืองที่สามารถติดต่อสื่อสารระหว่างกันได้อย่างสะดวกสบาย มีความคล่องตัวและมีความ ปลอดภัย 6) Smart People คือ เมืองที่ให้ความเท่าเทียมกันในสังคม มีสิ่งอำนวยความสะดวกแก่คนพิการ ผู้ด้อยโอกาส ผู้สูงอายุ เปิดโอกาสให้คนในเมืองมีส่วนร่วม ทำให้ขอนแก่นมีโอกาสในการพัฒนาเมืองตามรูปแบบของ SIPA ที่สอดคล้องกับ Smart City ในรูปแบบของเทศบาลนครขอนแก่น

5. การปรับปรุงและซ่อมแซมสนามบินขอนแก่น ในปีงบประมาณ 2559 เพื่อยกระดับเป็นสนามบินที่ได้มาตรฐานสากล รวมทั้งการเพิ่มตารางการบิน ทำให้ขยายโอกาสในการรองรับการเดินทางของนักท่องเที่ยว และผู้มาประชุมสัมมนาทั้งชาวไทยและชาวต่างประเทศมากขึ้น

<u>ภัยคุกคาม(Threats)</u>

1. สภาวะโลกร้อน ส่งผลให้สภาพภูมิอากาศแปรปรวน ทำให้เกิดภาวะฝนแล้ง น้ำท่วม

2. การลงทุนในประเทศเพื่อนบ้านมีต้นทุนต่ำกว่า อีกทั้ง ทรัพยากรธรรมชาติที่หลากหลายและอุดมสมบูรณ์ แรงงานราคาถูก ทำให้นักลงทุนย้ายฐานการลงทุนไปยังประเทศเพื่อนบ้าน

3. การไหลบ่าของวัฒนธรรมต่างชาติสู่กลุ่มวัยรุ่นผ่านสื่อต่าง ๆ โดยเฉพาะอินเตอร์เน็ต ทำให้เกิดปัญหาสังคมและการเปลี่ยนพฤติกรรมของกลุ่มวัยรุ่น

4. ภาวะเศรษฐกิจของเมือง-ประเทศหดตัว เนื่องจากภาวะทางการเมืองและเศรษฐกิจโลก

5. ประชากรแฝงทั้งชาวไทยและชาวต่างชาติจากประเทศเพื่อนบ้าน และมีการเคลื่อนย้ายประชากรสูงซึ่งการอพยพเคลื่อนย้ายของประชากร ทำให้เกิดโรคต่าง ๆ

6. ปัญหายาเสพติด ก่อให้เกิดอาชญากรรม ปัญหาสังคม ปัญหาที่เป็นภัยร้ายแรงต่อสุขภาพกายและสุขภาพจิต และส่งผลกระทบต่อสังคม เศรษฐกิจ บั่นทอนความเจริญของท้องถิ่นและประเทศชาติ

7. ธุรกิจต่างถิ่น และการขยายตัวของธุรกิจในรูปแบบออนไลน์หรือที่เรียกว่าพาณิชย์อิเล็กทรอนิกส์ (e-Commerce) ส่งผลต่อวงการค้าท้องถิ่น จากการเข้ามาชิงส่วนแบ่งการตลาด

3.2 การประเมินสถานการณ์สภาพแวดล้อมภายนอกที่เกี่ยวข้อง

(1) นโยบายรัฐบาล

(1.1) ด้านการก่อสร้างโครงสร้างพื้นฐาน

1. การก่อสร้างรถไฟทางคู่ ช่วงชุมทางถนนจิระ – ขอนแก่น

ที่ประชุมคณะรักษาความสงบแห่งชาติ (คสช.) ชุดใหญ่ มีพลเอกประยุทธ์ จันทร์โอชา หัวหน้า คสช. เป็นประธาน ได้เห็นชอบให้กระทรวงคมนาคมศึกษาพัฒนาโครงการรถไฟทางคู่ระบบรางขนาดมาตรฐาน 1.435 เมตร หรือสแตนดาร์ดเกจ ขับเคลื่อนด้วยพลังงานไฟฟ้า วิ่งด้วยความเร็ว 160 กิโลเมตรต่อชั่วโมง จำนวน 2 เส้นทาง เพื่อเชื่อมเศรษฐกิจการค้ากับประเทศจีน ระยะทางรวม 1,392 กิโลเมตร วงเงินลงทุนรวม 741,460 ล้านบาท โดยเริ่มศึกษาเพิ่มเติมในปี 2558 ก่อสร้างได้ปี 2559 แล้วเสร็จปี 2564 จะเชื่อมการค้าจากจีนใต้ ผ่านลาว ไทย มาเลเซีย และสิงคโปร์

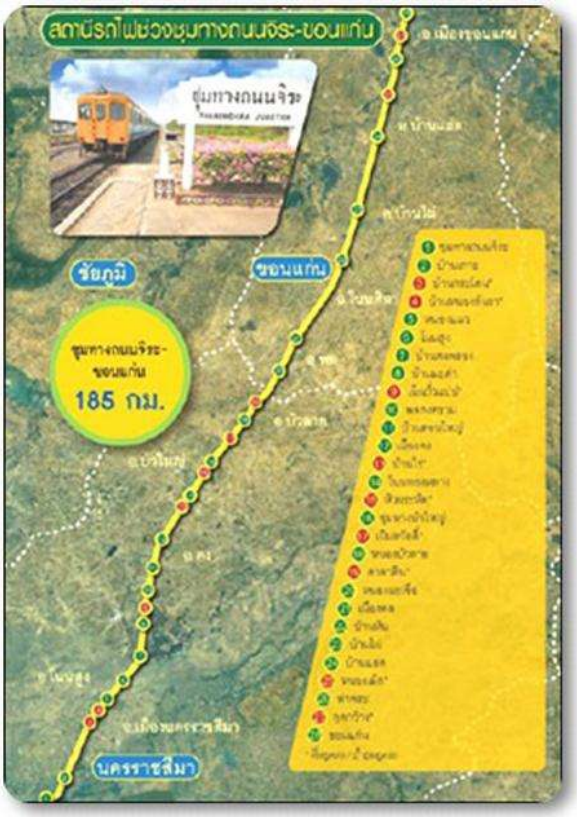

ประโยชน์

– เพิ่มประสิทธิภาพของการขนส่งทางรถไฟ ลดระยะเวลาการเดินทาง ประหยัดพลังงานเชื้อเพลิงที่ใช้ในการขนส่งของประเทศ และลดปัญหามลพิษที่มีต่อสิ่งแวดล้อม

– ช่วยให้ประชาชนมีทางเลือกในการเดินทางมากยิ่งขึ้น

– เป็นประโยชน์ต่อการพัฒนาและกระจายความเจริญสู่ภูมิภาค และท้องถิ่น

– ประหยัดเวลา และค่าใช้จ่ายในการเดินทาง

– เชื่อมโยงโครงข่ายการบริหารจัดการขนส่งมวลชน สินค้า และบริการ ทั้งในพื้นที่ชนบท เมือง และระหว่างประเทศเข้าด้วยกันได้อย่างมีประสิทธิภาพ

ผลตอบแทนทางเศรษฐกิจ

FIRR = 5.90 %

EIRR = 24.55 %

ที่มา : ยุทธศาสตร์การพัฒนาโครงสร้างพื้นฐานด้านคมนาคมขนส่งของไทย พ.ศ. 2558-2565 โดย สนข.(29 กค.57)

2. การก่อสร้างรถไฟความเร็วสูง สายกรุงเทพฯ-โคราช-หนองคาย

สำนักงานขนส่งและจราจร (สนข.) ได้เพื่อทำการศึกษาและออกแบบโครงการรถไฟความเร็วสูงสายอีสาน ซึ่งเป็นการจัดการประชุมการมีส่วนร่วมของประชาชน ครั้งที่ 1 พื้นที่ย่อยที่ 3 สถานีกลางดง-สถานีนครราชสีมา มีผู้มีส่วนได้ส่วนเสียจากหน่วยงานภาครัฐ และเอกชน ผู้แทนองค์กรปกครองส่วนท้องถิ่น (อปท.) และประชาชนกว่า 300 คน ร่วมรับฟัง โดยมีระยะเวลาศึกษาและออกแบบ 240 วัน แล้วเสร็จก่อนวันที่ 29 มกราคม 2557 โดยการศึกษาความเหมาะสมของเส้นทางรถไฟสายนี้ยึดแนวเขตเดิม และออกแบบ เมื่อผ่านภูเขาจุดตัดทางรถไฟ โดยเจาะเป็นอุโมงค์ และสร้างทางยกระดับ รวมทั้งปรับระดับความลาดเอียงของตัวรางให้น้อยที่สุด โดยแนวเขตรางจะต้องเป็นเส้นตรง หรือมีโค้งน้อยที่สุด เนื่องจากขบวนรถไฟต้องใช้ความเร็วสูง เฉลี่ย 250 กิโลเมตรต่อชั่วโมง เส้นทางระหว่างกรุงเทพฯ-นครราชสีมา ระยะทางรวมทั้งสิ้น 256 กิโลเมตร จะมีสถานีซึ่งเป็นที่จอดรับ-ส่งผู้โดยสาร ที่สถานีรถไฟพระนครศรีอยุธยา-สระบุรี-อ.ปากช่อง จ.นครราชสีมา และสถานีนครราชสีมา คิดค่าโดยสารเฉลี่ย 2.50 - 3 บาท ต่อระยะทาง 1 กิโลเมตร



ผลการศึกษา

- ผลศึกษาการก่อสร้างรถไฟความเร็วสูง (ไฮสปีดเทรน) ในเส้นทางกรุงเทพฯ-หนองคาย ระยะทาง 615 กิโลเมตร กำหนดให้วิ่งด้วยความเร็ว 250 กิโลเมตรต่อชั่วโมง งบประมาณ 1.98 แสนล้านบาท เพื่อรองรับการขนส่งสินค้าระหว่างไทยกับจีนไปยังท่าเรือแหลมฉบัง ที่อัตราค่าโดยสาร 2.1 บาทต่อคนต่อกิโลเมตร หากให้ความเร็วถึง 300 กิโลเมตรต่อชั่วโมงจะคิดค่าบริการ 2.5 บาทต่อคนต่อกิโลเมตร ทั้งนี้รถไฟความเร็วสูงส่วนที่อยู่ในประเทศลาวจะเริ่มก่อสร้างได้ในอีก 1 ปี ใช้ความเร็ว 200 กิโลเมตรต่อชั่วโมง เมื่อประเทศไทยก่อสร้างแล้วเสร็จก็สามารถเชื่อมต่อไปถึงประเทศจีน รวมถึงมาเลเซียได้ในอนาคต

- สำหรับผลการศึกษาเส้นทางกรุงเทพฯ-หนองคาย ระยะทาง 524.76 กิโลเมตร ค่าก่อสร้าง 203,730 ล้านบาท ระยะเวลาก่อสร้าง 3 ปี (2559-2562) ปริมาณผู้โดยสาร 31,917 คน/วัน ในปี 2563 ความเหมาะสมทางเศรษฐกิจ 14.99% การให้บริการขนส่งสินค้า (ในปี 2563 ที่เปิดบริการ) ช่วงแก่งคอย-ขอนแก่น รองรับการให้บริการ 12 ขบวนต่อวัน ช่วงขอนแก่น-หนองคาย รองรับการให้บริการ 14 ขบวนต่อวัน

ที่มา : สำนักนโยบายแผนการขนส่งและจราจร (http://www.otp.go.th) กระทรวงคมนาคม

3. โครงการทางหลวงพิเศษระหว่างเมือง สายนครราชสีมา – ขอนแก่น

โครงการทางหลวงพิเศษระหว่างเมือง สายนครราชสีมา-ขอนแก่น เป็นโครงการที่มีความสำคัญตามแผนแม่บทการพัฒนาโครงข่ายทางหลวงพิเศษระหว่างเมือง พ.ศ. 2560–2579 ภายใต้โครงการศึกษาจัดทำแผนกลยุทธ์การพัฒนาทางหลวงพิเศษ และเป็นส่วนหนึ่งของโครงข่ายทางหลวงพิเศษระหว่างเมืองหมายเลข M6 สายบางปะอิน–หนองคาย โดยจะเป็นเส้นทางเชื่อมต่อกับโครงการทางหลวงพิเศษระหว่างเมือง สายบางปะอิน–นครราชสีมา ซึ่งปัจจุบันกรมทางหลวงอยู่ระหว่างดำเนินงานก่อสร้างและกำหนดแผนเปิดให้บริการในปี 2563 โดยมีลักษณะโครงข่ายวางตัวในแนวเหนือ-ใต้ และไปสิ้นสุดแนวสายทางที่จังหวัดขอนแก่น ซึ่งโครงการทางหลวงพิเศษระหว่างเมืองสายนครราชสีมา–ขอนแก่น จะเป็นทางเลือกที่ช่วยส่งเสริมและพัฒนาระบบทางหลวงที่อำนวยความสะดวกรวดเร็วในการขนส่ง เนื่องจากเป็นทางหลวงที่มีมาตรฐานสูง และมีการควบคุมการเข้า-ออกอย่างสมบูรณ์ สามารถเชื่อมต่อการเดินทางระหว่างภาคตะวันออกเฉียงเหนือตอนล่างกับตอนบนได้อย่างเป็นระบบ อีกทั้งจะเป็นโครงข่ายหลักสำหรับการคมนาคมขนส่งทางถนนของประเทศที่รองรับการเดินทางและขนส่งสินค้าระหว่างประเทศ ตลอดจนการเชื่อมโยงทางเศรษฐกิจกับภูมิภาคอินโดจีน รวมทั้งการเพิ่ม

ความสามารถในการต้อนรับนักท่องเที่ยวจากประเทศใกล้เคียงที่คาดว่าจะเข้ามาประเทศไทย และจะช่วยลดปัญหาจราจรที่คับคั่งบนทางหลวงหมายเลข 2 (ถนนมิตรภาพ) และเขตเมืองนครราชสีมาในอนาคต และช่วยกระจายการพัฒนาจากกรุงเทพมหานครไปสู่ภูมิภาค

ความเป็นมาของโครงการ

โครงการทางหลวงพิเศษระหว่างเมือง สายนครราชสีมา - ขอนแก่น เป็นโครงการที่มีความสำคัญตามแผนแม่บทการพัฒนาโครงข่ายทางหลวงพิเศษระหว่างเมือง พ.ศ. 2560 – 2579 ภายใต้โครงการศึกษาจัดทำแผนกลยุทธ์การพัฒนาทางหลวงพิเศษ และเป็นส่วนหนึ่งของโครงข่ายทางหลวงพิเศษระหว่างเมืองหมายเลข M6 สายบางปะอิน – หนองคาย โดยจะเป็นเส้นทางเชื่อมต่อกับโครงการทางหลวงพิเศษระหว่างเมือง สายบางปะอิน – นครราชสีมา ซึ่งปัจจุบันกรมทางหลวงอยู่ระหว่างดำเนินงานก่อสร้างและกำหนดแผนเปิดให้บริการในปี 2563 โดยมีลักษณะโครงข่ายวางตัวในแนวเหนือ-ใต้ และไปสิ้นสุดแนวสายทางที่จังหวัดขอนแก่น ซึ่งโครงการทางหลวงพิเศษระหว่างเมืองสายนครราชสีมา – ขอนแก่น จะเป็นทางเลือกที่ช่วยส่งเสริมและพัฒนาระบบทางหลวงที่อำนวยความสะดวกรวดเร็วในการขนส่ง เนื่องจากเป็นทางหลวงที่มีมาตรฐานสูง และมีการควบคุมการเข้า-ออกอย่างสมบูรณ์ สามารถเชื่อมต่อการเดินทางระหว่างภาคตะวันออกเฉียงเหนือตอนล่างกับตอนบนได้อย่างเป็นระบบ อีกทั้งจะเป็นโครงข่ายหลักสำหรับการคมนาคมขนส่งทางถนนของประเทศที่รองรับการเดินทางและขนส่งสินค้าระหว่างประเทศ ตลอดจนการเชื่อมโยงทางเศรษฐกิจกับภูมิภาคอินโดจีน รวมทั้งการที่ประเทศไทยจะได้ต้อนรับนักท่องเที่ยวจากประเทศใกล้เคียงที่คาดว่าจะเข้ามาประเทศไทย อีกทั้งจะช่วยลดปัญหาจราจรที่คับคั่งบนทางหลวงหมายเลข 2 (ถนนมิตรภาพ) และเขตเมืองนครราชสีมาในอนาคต และช่วยกระจายการพัฒนาจากกรุงเทพมหานครไปสู่ภูมิภาคอย่างไรก็ตาม การก่อสร้างจำเป็นต้องใช้เงินลงทุนสูง จึงต้องมีข้อมูลประกอบการตัดสินใจในการดำเนินงานและพิจารณารูปแบบการลงทุนที่เหมาะสม ประกอบกับโครงการทางหลวงพิเศษระหว่าเมืองเป็นโครงการที่เข้าข่ายต้องจัดทำรายงานการวิเคราะห์ผลกระทบสิ่งแวดล้อมก่อนการพัฒนาโครงการ ตามประกาศประทรวงทรัพยากรธรรมชาติและสิ่งแวดล้อม (พ.ศ.2562) เรื่อง กำหนดประเภทและขนาดของโครงการหรือกิจการซึ่งต้องจัดทำรายงานการประเมินผลกระทบสิ่งแวดล้อม และหลักเกณฑ์ วิธีการ ระเบียบปฏิบัติ และแนวทางจัดทำรายงานการประเมินผลกระทบสิ่งแวดล้อม ดังนั้น กรมทางหลวงจึงได้ว่าจ้างกลุ่มบริษัทที่ปรึกษาประกอบด้วย บริษัท เอ็ม เอ เอ คอนซัลแตนท์ จำกัด บริษัท ธรรมชาติ คอนซัลแตนท์ จำกัด และบริษัท แอคโนเลดจ์ คอนซัลแตนท์ จำกัด ให้ดำเนินการศึกษาความเหมาะสมทางด้านเศรษฐกิจ วิศวกรรมและผลกระทบสิ่งแวดล้อม โครงการทางหลวงพิเศษระหว่างเมือง สายนครราชสีมา – ขอนแก่น

วัตถุประสงค์ของการศึกษา

1. เพื่อศึกษาโครงข่ายและกำหนดรูปแบบการพัฒนาที่เหมาะสมของโครงการทางหลวงพิเศษระหว่างเมือง สายนครราชสีมา – ขอนแก่น ตลอดจนคัดเลือกแนวเส้นทางและรูปแบบทางเลือกที่เหมาะสม
2. เพื่อศึกษาวิเคราะห์และจัดทำแผนการพัฒนาและปรับปรุงโครงข่ายทางหลวงโดยรอบ เพื่อรองรับการจราจรเข้าและออกจากโครงการ
3. เพื่อศึกษาและออกแบบเบื้องต้นของโครงการ
4. เพื่อศึกษาความเหมาะสมทางด้านเศรษฐกิจ วิศวกรรม และผลกระทบสิ่งแวดล้อมของโครงการ
5. เพื่อศึกษาและวิเคราะห์ผลกระทบทางสังคมและสิ่งแวดล้อมที่จะเกิดขึ้นเนื่องจากการพัฒนาโครงการ พร้อมทั้งเสนอมาตรการป้องกัน แก้ไข ผลกระทบสิ่งแวดล้อมและติดตามตรวจสอบผลกระทบสิ่งแวดล้อม รวมทั้งแผนการจัดการด้านสิ่งแวดล้อมที่เหมาะสมและมีประสิทธิภาพ
6. เพื่อส่งเสริม สนับสนุน และเปิดโอกาสให้ประชาชนเข้ามีส่วนร่วมในการแสดงความคิดเห็น และข้อเสนอแนะที่เป็นประโยชน์ ต่อการพัฒนาโครงการ รวมทั้งสร้างความสัมพันธ์อันดีกับชุมชน เจ้าหน้าภาครัฐ องค์การเอกชนและทุกฝ่ายที่เกี่ยวข้องอย่างต่อเนื่อง

พื้นที่ศึกษาและเส้นทาง

พื้นที่ศึกษาของโครงการครอบคลุมพื้นที่เขตการปกครองตามแนวเส้นทางโครงการ 1 เทศบาลเมือง 12 เทศบาลตำบล 81 ตำบล 22 อำเภอของจังหวัดนครราชสีมา จังหวัดมหาสารคาม และจังหวัดขอนแก่น โดยมีจุดเริ่มต้นแยกออกจากแนวทางหลวงพิเศษบางปะอิน-นครราชสีมา บริเวณ กม.183+000 จุดตัดทางหลวงหมายเลข 2068 ในพื้นที่จังหวัดนครราชสีมา และไปสิ้นสุดที่ทางเชื่อมต่อกับทางหลวงหมายเลข 203 (ถนน วงแหวนรอบเมืองขอนแก่น) ในพื้นที่จังหวัดขอนแก่น

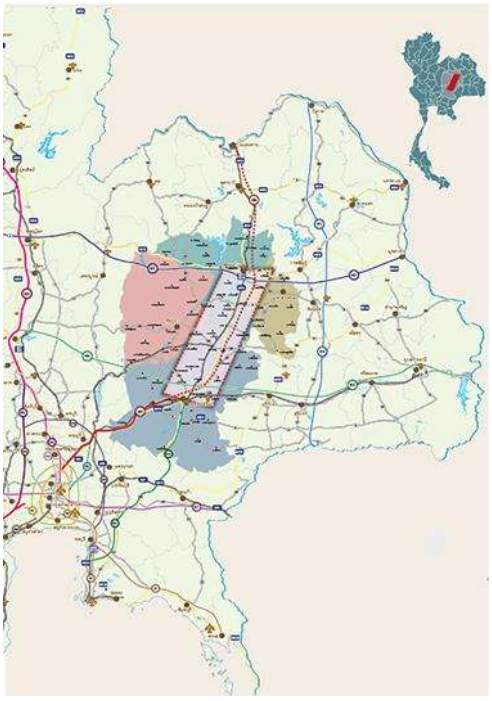



ขอบเขตการศึกษา

การทบทวนรายงานการศึกษาที่เกี่ยวข้องดำเนินการรวบรวม ตรวจสอบรายงานการศึกษาของกรมทางหลวงและหน่วยงานอื่นที่เกี่ยวข้อง กับโครงการนี้ ตลอดจนมติคณะรัฐมนตรี ระเบียบ ข้อบังคับ ข้อกฎหมาย และแผนงานต่าง ๆ ที่เกี่ยวข้อง

การศึกษาทางด้านเศรษฐกิจและสังคม

ศึกษา สำรวจ และวิเคราะห์ข้อมูลด้านเศรษฐกิจและสังคมของพื้นที่ที่จะต้องทำการศึกษา ทั้งระดับชาติ ระดับภูมิภาค ระดับจังหวัด และในพื้นที่ที่มีอิทธิพลต่อโครงการ รวมทั้งศึกษาและ วิเคราะห์แนวโน้มการเปลี่ยนแปลงสภาพทางเศรษฐกิจสังคมที่จะมีผลต่อการจราจรในอนาคต

การศึกษาคัดเลือกแนวเส้นทางและรูปแบบการพัฒนาโครงการ

•สำรวจและรวบรวมข้อมูลที่จำเป็นเพื่อมีรายละเอียดเพียงพอสำหรับการพิจารณากำหนดแนวเส้นทางเลือกและรูปแบบการพัฒนาโครงการ

•ดำเนินการเสนอแนวเส้นทางเลือกและรูปแบบการพัฒนาโครงการที่เหมาะสมและมีความเป็นไปได้ตามหลักวิชาการ

•กำหนดหลักเกณฑ์ และวิธีการในการเปรียบเทียบข้อดี-ข้อเสียของแต่ละแนวเส้นทางเลือกและรูปแบบการก่อสร้างให้ชัดเจนให้ครอบคลุมประเด็นที่สำคัญได้แก่ ด้านเศรษฐศาสตร์และการลงทุน ด้านวิศวกรรม และจราจร และด้านผลกระทบสิ่งแวดล้อม

•สรุปแนวเส้นทางและรูปแบบการพัฒนาโครงการที่เหมาะสม

การศึกษาด้านการจราจรและขนส่ง

•รวบรวมข้อมูลด้านการขนส่งทั้งคนและสินค้าที่เกี่ยวข้องทั้งในอดีตและปัจจุบันเพื่อใช้สำหรับการคาดการณ์แนวโน้มในอนาคต

•สำรวจปริมาณจราจรที่จำเป็นสำหรับการวิเคราะห์สภาพการจราจรขนส่งในปัจจุบัน

•จัดทำแบบจำลองด้านการจราจรและขนส่ง (Traffic Model) เพื่อพยากรณ์ปริมาณการจราจรในอนาคต

การศึกษาด้านวิศวกรรม

•สำรวจสภาพภูมิประเทศตามแนวเส้นทางโครงการ

•สำรวจ วิเคราะห์สภาพธรณีวิทยา ตลอดจนแหล่ง ปริมาณและคุณสมบัติของวัสดุงานทาง

•ออกแบบเบื้องต้นตลอดแนวเส้นทาง ประกอบด้วย งานออกแบบทาง งานออกแบบโครงสร้าง งานออกแบบทางแยก งานดำเนินการด้านสาธารณูปโภค งานออกแบบระบบระบายน้ำ งานออกแบบ ที่พักริมทาง งานออกแบบระบบต่าง ๆ งานออกแบบด้านอำนวยความปลอดภัย และงานออกแบบถนนท้องถิ่น

•คำนวณปริมาณงานก่อสร้างและประเมินราคา

•ศึกษาและประเมินค่าใช้จ่ายในการดำเนินงานและบำรุงรักษา

•ตรวจสอบความปลอดภัยทางถนน

การศึกษาด้านสิ่งแวดล้อม

•ศึกษาผลกระทบสิ่งแวดล้อมเบื้องต้น (IEE) เพื่อคัดกรองปัจจัยสิ่งแวดล้อม ที่มีผลกระทบอย่างมีนัยสำคัญเพื่อนำไปประกอบการคัดเลือกแนวเส้นทางและนำไปศึกษาต่อในขั้นรายละเอียด (EIA)

•ศึกษาและวิเคราะห์ผลกระทบสิ่งแวดล้อมขั้นรายละเอียด (EIA) เพื่อกำหนดมาตรการและแผนการ จัดการด้านสิ่งแวดล้อม

•ศึกษาด้านเศรษฐศาสตร์สิ่งแวดล้อม

การมีส่วนร่วมของประชาชน

ดำเนินการประชาสัมพันธ์และจัดกิจกรรมการประชุมรับฟังความคิดเห็น โดยมุ่งเน้นการสร้าง ความรู้ ความเข้าใจแก่กลุ่มเป้าหมาย พร้อมทั้งรับฟังข้อคิดเห็นและข้อเสนอแนะจากกลุ่มเป้าหมายอย่างต่อเนื่องตลอดระยะเวลาการศึกษา

การคำนวณมูลค่าการลงทุนและค่าใช้จ่ายของโครงการ

•ประเมินราคาค่าก่อสร้างตลอดโครงการ

•ประเมินค่าดำเนินงานและบำรุงรักษาตลอดอายุโครงการ

•ประเมินค่าจัดกรรมสิทธิ์ที่ดินและแผนงานจัดกรรมสิทธิ์ที่ดิน

•ประเมินค่าบริหารจัดการโครงการ และค่าใช้จ่ายอื่นที่เกี่ยวข้อง

•ประเมินค่าใช้จ่ายมาตรการป้องกัน แก้ไขและลดผลกระทบสิ่งแวดล้อมของโครงการ

การศึกษาด้านการวิเคราะห์โครงการ

•ประเมินผลประโยชน์ทางตรงต่อผู้ใช้ทาง

•วิเคราะห์ผลตอบแทนโครงการด้านเศรษฐกิจ

•วิเคราะห์ผลประโยชน์ทางอ้อมด้านการพัฒนาทางเศรษฐกิจ

•วิเคราะห์ด้านการเงิน

การศึกษาวิเคราะห์รูปแบบการลงทุนเบื้องต้นและจัดทำแผนดำเนินงานที่เกี่ยวข้อง

ศึกษา วิเคราะห์และเสนอแนะรูปแบบการลงทุนที่เหมาะสม โดยศึกษาเปรียบเทียบรูปแบบการลงทุนและดำเนินการวิเคราะห์ความเหมาะสมทางการเงินในเบื้องต้น ทั้งในส่วนที่จะ ดำเนินการก่อสร้างในระยะแรก และส่วนที่จะก่อสร้างในระยะถัดไป

ที่มาข้อมูล : http://www.korat-khonkaen-motorway.com/project

(1.2) ด้านการปรับปรุงกฎหมาย

คำแถลงนโยบายของคณะรัฐมนตรี แถลงต่อสภานิติบัญญัติแห่งชาติ เมื่อวันศุกร์ที่ 12 กันยายน 2557 นโยบายด้านการปรับปรุงกฎหมายและกระบวนการยุติธรรม ให้สอดคล้องต่อความเป็นจริงและความต้องการของประชาชน เป็นธรรม คุ้มครองสิทธิมนุษยชน ทั้งต้องมีกระบวนการที่เข้าถึงง่าย ทันสมัยเป็นธรรม โดยมีนโยบาย ดังนี้

1. ในระยะเฉพาะหน้า จะเร่งปรับปรุงประมวลกฎหมายหลักและกฎหมายอื่นๆที่ล้าสมัย ไม่เป็นธรรม ไม่สอดคล้องต่อการบริหารราชการแผ่นดิน โดยใช้กลไกหน่วยงานเดิมที่มีอยู่

2. การเพิ่มศักยภาพหน่วยงานที่มีหน้าที่ให้ความเห็นทางกฎหมายและจัดทำกฎหมายให้สามารถปฏิบัติงานได้อย่างรวดเร็ว สามารถให้ความช่วยเหลือแก่ภาคเอกชนและประชาชนได้ตามหลักเกณฑ์ที่เปิดกว้างขึ้น และให้บุคลากรของหน่วยงานทางกฎหมายมีส่วนให้ความรู้เสริมสร้างในทางกฎหมาย การดำเนินคดีปกครอง การยกร่างกฎหมาย และการตีความกำหมายแก่เจ้าหน้าที่ของรับในหน่วยงานต่างๆ

การเปลี่ยนแปลงกฎหมายที่มีผลกระทบต่อการบริหารงานขององค์กรปกครองส่วนท้องถิ่น ได้แก่ ระเบียบกระทรวงมหาดไทย ว่าด้วยการจัดทำแผนพัฒนาองค์กรปกครองส่วนท้องถิ่น(ฉบับที่ 2) พ.ศ. 2559 ที่มีการเปลี่ยนแปลงโดยยกเลิกแผนยุทธศาสตร์ และแผนพัฒนาสามปี เป็นแผนพัฒนาท้องถิ่นสี่ปี ที่มีการเริ่มจัดทำในปี 2559 อีกทั้งระยะเวลาการจัดทำแผนพัฒนาท้องถิ่น จากภายในเดือนมิถุนายน เป็นภายในเดือนตุลาคมก่อนปีงบประมาณถัดไป ซึ่งส่งผลต่อการทำจัดแผนพัฒนาท้องถิ่นสี่ปีให้มีคุณภาพและสอดคล้องกับสภาพแวดล้อมที่เปลี่ยนแปลงได้

(1.3) ด้านการกระจายอำนาจองค์กรปกครองส่วนท้องถิ่น

1. ผลสำเร็จของการผลักดันการกระจายอำนาจในช่วงที่ผ่านมา

รัฐธรรมนูญแห่งราชอาณาจักรไทย พุทธศักราช ๒๕๕๐ มาตรา ๒๘๓ ได้กำหนดให้องค์กรปกครองส่วนถิ่นมีอำนาจหน้าที่โดยทั่วไปในการจัดทำบริการสาธารณะเพื่อประโยชน์ของประชาชนในท้องถิ่นและมีความเป็นอิสระในการกำหนดนโยบายการบริหาร การจัดบริการสาธารณะ การบริหารงานบุคคล การเงินการคลังและมีอำนาจหน้าที่ของตนเองโดยเฉพาะ โดยต้องคำนึงถึงความสอดคล้องกับการพัฒนาของจังหวัดและประเทศเป็นส่วนร่วมด้วย ทั้งนี้ องค์ปกครองส่วนท้องถิ่นย่อมได้รับการส่งเสริมและการสนับสนุนให้มีความเข็มแข็งในการบริหารงานได้โดยอิสระแบะตอบสนองต่อความต้องการของประชาชนในท้องถิ่นได้อย่างมีประสิทธิภาพ สามารถพัฒนาระบบการคลังท้องถิ่นได้อย่างมีประสิทธิภาพ สามารถพัฒนาระบบการคลังท้องถิ่นให้จัดบริการสาธารณะได้โดยครบถ้วนตามอำนาจหน้าที่ และสามารถจัดตั้งหรือร่วมกันจัดตั้งองค์การเพื่อการจัดทำบริการสาธารณะตามอำนาจหน้าที่ เพื่อให้เกิดความคุ้มค่า เป็นประโยชน์และให้บริการประชาชนอย่างยิ่ง

พระราชบัญญัติกำหนดแผนและขั้นตอนการกระจายอำนาจให้แก่องค์ปกครองส่วนท้องถิ่น พ.ศ. ๒๕๔๒ ซึ่งได้ประกาศใช้เพื่อให้เป็นไปตามที่รัฐธรรมนูญแห่งราชอาณาจักรไทย พ.ศ. ๒๕๔๐ มาตรา ๒๘๔ ได้บัญญัติให้มีกฎหมายกำหนดแผนและขั้นตอนการกระจายอำนาจ เพื่อให้การกระจายอำนาจให้แก่ท้องถิ่นมีการพัฒนาเพิ่มขึ้นอย่างต่อเนื่อง โดยสาระสำคัญของพระราชบัญญัติกำหนดแผนและขั้นตอนการกระจายอำนาจฯ เกี่ยวกับการกำหนดอำนาจหน้าที่ในการจัดระบบการบริหารสาธารณะและการจัดสรรสัดส่วนภาษีและอากรขององค์กรปกครองท้องถิ่นและผู้ทรงคุณวุฒิมีจำนวนฝ่ายละเท้ากันเพื่อทำหน้าที่ดังกล่าว

2. ความก้าวหน้าการดำเนินการตามแผนกระจายอำนาจให้องค์ปกครองส่วนท้องถิ่น

ผลการดำเนินการการตามแผนการกระจายอำนาจให้องค์ปกครองส่วนท้องถิ่นและแผนปฏิบัติการกำหนดขั้นตอนการกระจายอำนาจให้แก่องค์กรปกครองส่วนท้องถิ่น (ฉบับที่๑) และ (ฉบับที่๒) ในช่วงที่ผ่านมา ได้มีการถ่ายโอนภารกิจ จำนวน 226 งาน/โครงการ/กิจกรรม ถ่ายโอนบุคลากร 10,361 คนและจัดสรรรายได้ให้กับองค์กรปกครองส่วนท้องถิ่น (ถึงปี พ.ศ.2558) จำนวน 646,350 ล้านบาท คิดเป็นร้อยละ 27.80 ของรายได้รัฐบาล และจากผลการศึกษาวิจัยของคณะรัฐศาสตร์ จุฬาลงกรณ์มหาวิทยาลัย พบว่ามีผลสำเร็จของการกระจายอำนาจ กล่าวคือ องค์ปกครองส่วนท้องถิ่นสามารถปรับตัวและจัดบริการด้านต่างๆ ได้หลากหลายมากขึ้น ประชาชนส่วนใหญ่มีความพึงพอใจในบริการสาธารณะที่ได้รับจากองค์กรปกครองส่วนท้องถิ่น ซึ่งทำให้กลุ่มคนผู้ด้อยโอกาสสามารถเข้าถึงบริการขั้นพื้นฐานที่จำเป็นได้อย่างกว้างขวางและจากการสำรวจความพึงพอใจของประชาชน พบว่า ประชาชนส่วนใหญ่มีความพึงพอใจต่อการกระจายอำนาจโดยรายละเอียดดังนี้

2.1 ประชาชนส่วนใหญ่พึงพอใจต่อบริการสาธารณะต่างๆ ที่องค์กรปกครองส่วนท้องถิ่นจัดให้ในช่วง 5-10 ปีที่ผ่านมา โดยเฉพาะเมื่อเทียบกับบริการเดิมที่เคยได้รับจากส่วนราชการภูมิภาค (แสดงเป็นร้อยละของประชาชนที่พึงพอใจหรือพึงพอใจอย่างมากต่อบริการสาธารณะที่ได้รับจากองค์ปกครองส่วนท้องถิ่น)

- ด้านการศึกษา ร้อยละ 63.0
- ด้านสาธารณะสุข ร้อยละ 68.4
- ด้านสิ่งแวดล้อม ร้อยละ 61.6
- ด้านโครงสร้างพื้นฐาน ร้อยละ 62.9 (ถนน ไฟทาง แหล่งน้ำ ฯลฯ)

2.1.1 ประชาชนกลุ่มตัวอย่างราวร้อยละ 66.8 มองว่า องค์ปกครองส่วนท้องถิ่นแก้ไขปัญหาของประชาชนได้ตรงจุดและสอดคล้องกับความต้องการของประชาชน

2.1.2 ประชาชนกลุ่มตัวอย่างราวร้อนละ 71.3 เห็นว่า องค์กรปกครองส่วนถิ่นให้ความใส่ใจและทำงานแบบปรึกษาหารือกับประชาชนและภาคส่วนต่างๆ

2.1.3 ประชาชนกลุ่มตัวอย่างราวร้อยละ 64.8 ต้องการทำงานมีส่วนร่วมกับองค์กรปกครองส่วนท้องถิ่นเพราะเห็นว่าองค์กรปกครองส่วนท้องถิ่นตั้งใจทำงานจริงจังเพื่อแก้ไขปัญหาของประชาขน

2.1.4 ประชาชนกลุ่มตัวอย่างราวร้อยละ 59.0 เห็นว่าควรให้การสนับสนุนแก่องค์ปกครองส่วนท้องถิ่นต่อไป ด้วยการจ่ายภาษีอากรให้ เพราะองค์กรปกครองส่วนถิ่นทำงานคุ้มค่าเงินภาษีอากรของพวกเขา

2.1.5 ประชาชนกลุ่มตัวอย่างราวร้อยละ 75.0 เห็นว่าไม่ควรยุบเลิกองค์กรปกครองส่วนท้องถิ่นเพราะองค์กรปกครองส่วนท้องถิ่นมีประโยชน์ต่อการพัฒนาคุณภาพชีวิตของพวกเขา

2.2 การจัดสรรรายได้ให้แก่องค์กรปกครองส่วนท้องถิ่น

การจัดสรรรายได้ให้แก่องค์กรปกครองส่วนท้องถิ่นที่เหมาะสมกับภารกิจที่ได้รับมอบหมายตามระเบียบบริหารราชการแผ่นดินของประเทศไทย เพื่อแบ่งเบาภาระหน้าที่และความรับผิดชอบของรัฐบาล โดยองค์กรปกครองส่วนท้องถิ่นมีรายได้เพื่อใช้ในการบริหารงานและพัฒนา ตั้งแต่ปีงบประมาณ พ.ศ. 2544 ถึงปัจจุบัน เพิ่มจากร้อยละ 20.68 ของรายได้รัฐบาลทั้งหมด เป็นร้อยละ 27.77 ในปีงบประมาณ พ.ศ. 2556 แสดงให้เห็นถึงการใช้จ่ายงบประมาณในการพัฒนาและบริหารงานผ่านองค์กรปกครองส่วนท้องถิ่น

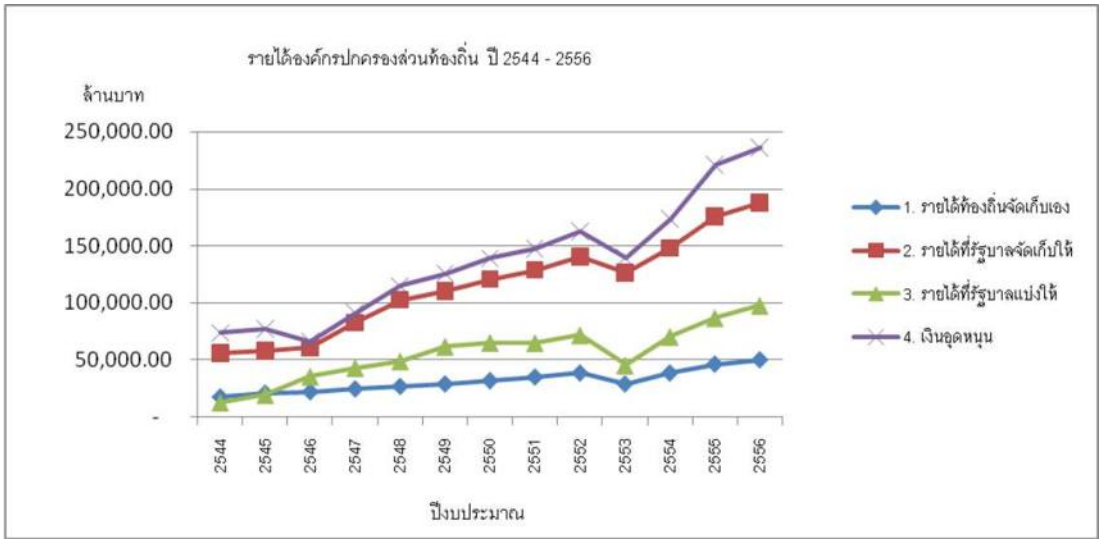

ที่มา : สำนักงานคณะกรรมการการกระจายอำนาจให้แก่องค์กรปกครองส่วนท้องถิ่น สำนักงานปลัดสำนักนายกรัฐมนตรี 2557

จากสถิติเงินอุดหนุนที่เทศบาลได้รับ เมื่อเปรียบเทียบกับเงินอุดหนุนทั้งประเทศ พบว่ามีแนวโน้มเป็นทิศทางเดียวกันกับเงินอุดหนุนที่รัฐบาลจัดสรรให้

สถิติเงินอุดหนุนที่เทศบาลได้รับเทียบกับประมาณการเงินอุดหนุน

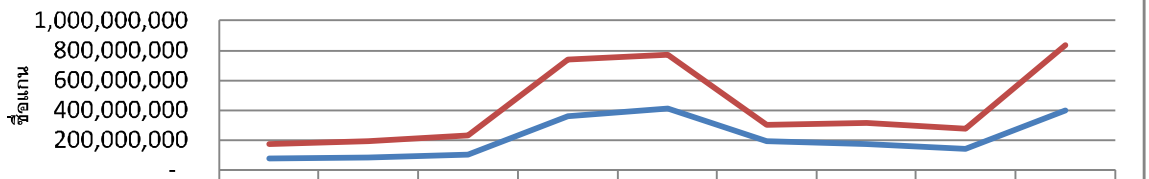

	2548	2549	2550	2551	2552	2553	2554	2555	2556
รายรับจริง	96,792	106,83	127,98	382,42	362,84	110,22	140,43	134,17	435,46
ตามเทศบัญญัติ	78,604	82,312	100,00	356,52	410,50	189,50	173,27	140,00	401,06

ที่มา : สำนักการคลัง เทศบาลนครขอนแก่น

จากแผนภูมิเชิงเส้นแสดงการเปรียบเทียบระหว่างการจัดสรรรายได้ให้แก่องค์กรปกครองส่วนท้องถิ่นระดับประเทศ กับเงินอุดหนุนทั่วไปตามภารกิจการกระจายอำนาจให้แก่องค์กรปกครองส่วนท้องถิ่น พบว่ารายรับเงินอุดหนุนทั่วไปที่เทศบาลนครขอนแก่นได้รับมีทิศทางเดียวกับการจัดสรรเงินอุดหนุนระดับประเทศ โดยสังเกตได้จากเงินอุดหนุนทั่วไป ตั้งแต่งบประมาณปี 2548 ถึงปี 2552 องค์กรปกครองส่วนท้องถิ่นได้รับเงินอุดหนุนเพิ่มขึ้น และลดลงในปี 2553 และเพิ่มขึ้นในปี 2554 เป็นต้นมา

หากพิจารณากราฟสถิติเงินอุดหนุนที่เทศบาลได้รับเทียบกับประมาณการเงินอุดหนุนของเทศบาลนครขอนแก่น พบว่าตั้งแต่ปีงบประมาณ 2548 จนถึงปีงบประมาณ 2556 เทศบาลนครขอนแก่น ได้รับเงินอุดหนุนเพิ่มขึ้น ร้อยละ 19.60 และถ้าเปรียบเทียบสัดส่วนระหว่างเงินอุดหนุนที่ได้รับจัดสรรจริงกับประมาณการเงินอุดหนุนในเทศบัญญัติ พบว่าในงบประมาณปี 2552 ถึงงบประมาณปี 2555 เทศบาลนครขอนแก่น มีการประมาณการเงินอุดหนุนที่ได้รับจัดสรรสูงกว่าเงินอุดหนุนที่ได้รับจริง เฉลี่ยร้อยละ 18.13 ซึ่งส่งผลให้เทศนครขอนแก่น ต้องมีการประมาณการงบประมาณหมวดเงินอุดหนุนให้ใกล้เคียงกับเงินอุดหนุนรับจริงที่ผ่านมา

2. ด้านเศรษฐกิจ

2.1 ผลิตภัณฑ์มวลรวมจังหวัดขอนแก่น (หน่วย : ล้านบาท)

สาขาการผลิต	2553 (2010)	2554 (2011)	2555 (2012)	2556 (2013)	2557 (2014)
ภาคเกษตร	**17,329**	**19,581**	**22,600**	**26,562**	**23,704**
เกษตรกรรม การล่าสัตว์ และการป่าไม้	16,520	18,775	21,763	25,547	22,571
การประมง	809	806	837	1,015	1,133
ภาคนอกเกษตร	**134,945**	**141,353**	**164,010**	**159,781**	**163,644**
การทำเหมืองแร่และเหมืองหิน	1,304	1,408	1,351	1,271	1,180
อุตสาหกรรม	60,549	61,504	72,489	68,114	73,241
การไฟฟ้า แก๊ส และการประปา	2,485	2,487	2,869	3,189	3,394
การก่อสร้าง	8,203	7,996	10,248	8,480	7,587
การขายส่ง การขายปลีก การซ่อมแซมยานยนต์ จักรยานยนต์ ของใช้ส่วนบุคคลและของใช้ในครัวเรือน	14,527	15,219	17,568	17,633	18,820
โรงแรมและภัตตาคาร	1,883	2,190	2,245	2,469	2,426
การขนส่ง สถานที่เก็บสินค้า และการคมนาคม	4,328	5,108	4,892	4,789	4,671
ตัวกลางทางการเงิน	5,948	6,471	7,443	9,025	10,092
บริการด้านอสังหาริมทรัพย์ การให้เช่า และบริการทางธุรกิจ	8,150	8,347	8,630	8,228	6,756
การบริหารราชการแผ่นดินและการป้องกันประเทศ รวมทั้งการประกัน สังคมภาคบังคับ	7,499	8,085	10,597	9,519	7,624
การศึกษา	14,845	16,686	18,731	19,859	20,542
การบริการด้านสุขภาพและสังคม	3,940	4,380	5,113	5,333	5,611
การให้บริการชุมชน สังคม และบริการส่วนบุคคลอื่น ๆ	1,086	1,223	1,394	1,496	1,513
ลูกจ้างในครัวเรือนส่วนบุคคล	197	249	440	375	187
ผลิตภัณฑ์มวลรวมจังหวัด	**152,274**	**160,935**	**186,610**	**186,343**	**187,348**
ผลิตภัณฑ์มวลรวมจังหวัด ต่อคน (บาท)	**87,463**	**92,410**	**107,166**	**106,982**	**107,565**
ประชากร (1,000 คน)	**1,741**	**1,742**	**1,741**	**1,742**	**1,742**

ที่มา : สำนักงานคณะกรรมการพัฒนาเศรษฐกิจและสังคมแห่งชาติ สำนักนายกรัฐมนตรี

Source : Office of the National Economic and Social Development Board, Office of the Prime Minister

ตารางแสดงผลสำรวจผลิตภัณฑ์มวลรวมในเขตเทศบาลนครขอนแก่น

TSIC	ชื่อ	เขต 1	เขต 2	เขต 3	เขต 4	รวม
A	เกษตรกรรม การล่าสัตว์ และการป่าไม้	1	7	3	1	12
B	การประมง	-	-	-	-	-
C	การทำเหมืองแร่และเหมืองหิน	1	-	-	2	3
D	อุตสาหกรรม	140	153	116	152	561
E	การไฟฟ้า แก๊ส และการประปา	-	1	-	2	3
F	การก่อสร้าง	64	90	105	94	353
G	การขายส่ง การขายปลีก การซ่อมแซมยานยนต์ จักรยานยนต์ ของใช้ส่วนบุคคลและของใช้ในครัวเรือน	234	321	277	304	1,136
H	โรงแรมและภัตตาคาร	623	439	507	722	2,291
I	การขนส่ง สถานที่เก็บสินค้า และการคมนาคม	31	45	32	33	141
J	ตัวกลางทางการเงิน	4	7	6	11	28
K	บริการด้านอสังหาริมทรัพย์ การให้เช่า และบริการทางธุรกิจ	194	144	248	241	827
L	การบริหารราชการแผ่นดินและการป้องกันประเทศ รวมทั้งการประกัน สังคมภาคบังคับ	-	-	-	-	-
M	การศึกษา	7	3	8	8	26
N	การบริการด้านสุขภาพและสังคม	5	5	1	6	17
O	การให้บริการชุมชน สังคม และบริการส่วนบุคคลอื่น ๆ	211	189	201	207	808
P	ลูกจ้างในครัวเรือนส่วนบุคคล	1	-	-	-	1
รวม		**1,516**	**1,404**	**1,504**	**1,783**	**6,207**

ที่มา : กองวิชาการและแผนงาน เทศบาลนครขอนแก่น

ผลการเปรียบเทียบผลิตภัณฑ์มวลรวมของจังหวัดขอนแก่น ปี 2553 – 2557 เพิ่มขึ้น จาก 152,274 ล้านบาท เป็น 187,348 ล้านบาท เพิ่มขึ้น โดยในปี 2557 ผลิตภัณฑ์มวลรวมที่มีมูลค่ามากที่สุดคือด้านอุตสาหกรรม มูลค่า 73,241 ล้านบาท รองลงมาคือด้านการศึกษา มูลค่า 20,542 ล้านบาท และอันดับสาม คือด้านการขายส่ง การขายปลีก การซ่อมแซมยานยนต์ จักรยานยนต์ ของใช้ส่วนบุคคลและของใช้ในครัวเรือน มูลค่า 18,820 ล้านบาท แต่หากพิจารณาผลิตภัณฑ์มวลรวมต่อประชากร 1,000 คน พบว่าแต่ละปีไม่มีความแตกต่างกัน

ในส่วนของตารางแสดงผลิตภัณฑ์มวลรวมเขตเทศบาลนครขอนแก่น มูลค่ารวม 6,207 ล้านบาท พบว่าผลิตภัณฑ์มวลรวมสูงสุดคือด้านโรงแรมและภัตตาคาร มูลค่า 2,291 ล้านบาท รองลงมาคือด้านการขายส่ง การขายปลีก การซ่อมแซมยานยนต์ จักรยานยนต์ ของใช้ส่วนบุคคลและของใช้ในครัวเรือน มูลค่า 1,136 บาท และอันดับสาม คือด้านการให้บริการชุมชน สังคม และบริการส่วนบุคคลอื่น ๆ มูลค่า 808 ล้านบาท ซึ่งผลการเปรียบเทียบผลิตภัณฑ์มวลรวมดังกล่าวแสดงให้เห็นว่าผลิตภัณฑ์มวลรวมด้านโรงแรมและภัตตาคารในเขตเทศบาลนครขอนแก่น มีผลต่อผลิตภัณฑ์มวลรวมด้านโรงแรมและภัตตาคารระดับจังหวัดมากที่สุด คิดเป็นร้อยละ 94.44 ของผลิตภัณฑ์มวลรวมจังหวัดขอนแก่น ในขณะที่ด้านการขายส่ง การขายปลีก การซ่อมแซมยานยนต์ จักรยานยนต์ ของใช้ส่วนบุคคลและของใช้ในครัวเรือน คิดเป็นร้อยละ 6.04 ของของผลิตภัณฑ์มวลรวมจังหวัดขอนแก่น ซึ่งผลจากการวิเคราะห์ดังกล่าวส่งผลให้เทศบาลนครขอนแก่นมีการวางแผนแนวนโยบายการพัฒนาให้สอดคล้องกับสภาวะเศรษฐกิจต่อไป

2.2 การท่องเที่ยว

รายการ	2554	2555	2556	2557	2558p
	(2011)	(2012)	(2013)	(2014)	(2015)
จำนวนผู้เยี่ยมเยือน	**3,210,374**	**3,247,176**	**3,593,042**	**3,669,884**	**3,881,646**
ชาวไทย	3,158,862	3,192,054	3,531,828	3,609,152	3,818,917
ชาวต่างประเทศ	51,512	55,122	61,214	60,732	62,729
จำนวนนักท่องเที่ยว	**2,048,346**	**2,120,092**	**2,356,736**	**2,392,986**	**2,493,113**
ชาวไทย	2,014,680	2,082,763	2,316,175	2,352,917	2,452,004
ชาวต่างประเทศ	33,666	37,329	40,561	40,069	41,109
จำนวนนักทัศนาจร	**1,162,028**	**1,127,084**	**1,236,306**	**1,276,898**	**1,388,533**
ชาวไทย	1,144,182	1,109,291	1,215,653	1,256,235	1,366,913
ชาวต่างประเทศ	17,846	17,793	20,653	20,663	21,620
ระยะเวลาพำนักเฉลี่ยของนักท่องเที่ยว (วัน)	**2.72**	**2.68**	**2.64**	**2.62**	**2.61**
ชาวไทย	2.72	2.68	2.64	2.62	2.61
ชาวต่างประเทศ	2.31	2.47	2.42	2.43	2.43
ค่าใช้จ่ายเฉลี่ย (บาท/คน/วัน)					
ผู้เยี่ยมเยือน	**1,159**	**1,257**	**1,287**	**1,319**	**1,364**
ชาวไทย	1,153	1,252	1,282	1,314	1,358
ชาวต่างประเทศ	1,553	1,587	1,600	1,652	1,710
นักท่องเที่ยว	**1,235**	**1,343**	**1,375**	**1,412**	**1,465**
ชาวไทย	1,228	1,337	1,369	1,406	1,459
ชาวต่างประเทศ	1,699	1,735	1,755	1,810	1,877
นักทัศนาจร	**798**	**825**	**844**	**860**	**889**
ชาวไทย	796	825	843	859	888
ชาวต่างประเทศ	915	826	863	910	939
รายได้จากการท่องเที่ยว (ล้านบาท)					
ผู้เยี่ยมเยือน	**7,794**	**8,560**	**9,588**	**9,942**	**10,756**
ชาวไทย	7,646	8,386	9,398	9,747	10,549
ชาวต่างประเทศ	148	174	190	195	208
สถานประกอบการที่พักแรม					
จำนวนห้อง	**5,555**	**5,790**	**6,801**	**6,588**	**6,603**
อัตราการเข้าพัก (%)	**40.36**	**44.61**	**46.07**	**48.64**	**51.33**
จำนวนผู้เข้าพักแรม	**1,088,876**	**1,153,506**	**1,352,768**	**1,389,655**	**1,462,423**
ชาวไทย	1,065,209	1,129,024	1,323,385	1,360,468	1,432,172
ชาวต่างประเทศ	23,667	24,482	29,383	29,187	30,251

หมายเหตุ:

1. ปี 2552 มีอัตราการตอบกลับแบบสอบถามเฉลี่ยของสถานประกอบการพักแรมทั้งประเทศ ร้อยละ 35.19
2. ปี 2553 มีอัตราการตอบกลับแบบสอบถามเฉลี่ยของสถานประกอบการพักแรมทั้งประเทศ ร้อยละ 49.09
3. ปี 2554 มีอัตราการตอบกลับแบบสอบถามเฉลี่ยของสถานประกอบการพักแรมทั้งประเทศ ร้อยละ 46.84

4. ปี 2556 มีอัตราการตอบกลับแบบสอบถามเฉลี่ยของสถานประกอบการพักแรมทั้งประเทศ ร้อยละ 42.89
5. ปี 2557 มีอัตราการตอบกลับแบบสอบถามเฉลี่ยของสถานประกอบการพักแรมทั้งประเทศ ร้อยละ 43.98
6. ปี 2558 มีอัตราการตอบกลับแบบสอบถามเฉลี่ยของสถานประกอบการพักแรมทั้งประเทศ ร้อยละ 44.81

ที่มา: กรมการท่องเที่ยว กระทรวงการท่องเที่ยวและกีฬา

2.1.1 ผลกระทบจากการท่องเที่ยวที่ส่งผลต่อการพัฒนาเศรษฐกิจจังหวัดขอนแก่น จากปี 2554- 2558 พบว่า

- จำนวนผู้มาเยี่ยมเยือนส่วนใหญ่เป็นชาวไทย เพิ่มขึ้น จำนวน 660,055 คน คิดเป็นร้อยละ 20.98 ชาวต่างประเทศเพิ่มขึ้น จำนวน 11,217 คน คิดเป็นร้อยละร้อยละ 21.76 ซึ่งเมื่อเปรียบเทียบอัตราส่วนแล้ว พบว่าเป็นชาวต่างประเทศมากกกว่า
- จำนวนนักท่องเที่ยวชาวไทยและชาวต่างประเทศ พบว่าสัดส่วนการเพิ่มขึ้นไม่แตกต่างกัน โดยนักท่องเที่ยวชาวไทย เพิ่มขึ้น จำนวน 437,324 คน คิดเป็นร้อยละ 21.71 ในขณะที่จำนวนนักท่องเที่ยวชาวต่างประเทศมีจำนวนเพิ่มขึ้นเป็น 437,324 คน คิดเป็นร้อยละ 21.70
- จำนวนนักทัศนาจร พบว่าเป็นชาวไทยเพิ่มขึ้น จำนวน 222,731 คน คิดเป็นร้อยละ 19.46 ในขณะที่ชาวต่างประเทศเพิ่มขึ้น จำนวน 3,774 คน คิดเป็นร้อยละ 21.15
- หากพิจารณารายได้จากการท่องเที่ยว พบว่ารายได้จากนักท่องเที่ยวชาวไทยเพิ่มขึ้นเพียง ร้อยละ 2,903 ล้านบาท คิดเป็นร้อนละ 37.96 ในขณะที่รายได้จากนักท่องชาวต่างประเทศสร้างรายได้เพิ่มขึ้น จำนวน 60 ล้านบาทต่อปี คิดเป็นร้อนละ 40.54

ซึ่งผลจากการวิเคราะห์เศรษฐกิจการท่องเที่ยวดังกล่าว ทำให้เทศบาลนครขอนแก่นมีการวางแผนส่งเสริมโครงการ/กิจกรรมการท่องเที่ยวในเขตเทศบาล เพื่อสร้างรายได้ให้กับประชาชน

2.1.2 การท่องเที่ยวแห่งประเทศไทย (ททท.) ร่วมมือกับจังหวัดขอนแก่น สำนักงานส่งเสริมการจัดประชุมและนิทรรศการ (สสปน.) และพันธมิตรธุรกิจท่องเที่ยว เดินหน้าขับเคลื่อนโครงการ “ประชุมและเที่ยว เรื่องเดียวกันที่ขอนแก่น” เพื่อกระตุ้นนักท่องเที่ยวโดยเฉพาะกลุ่ม MICE ให้เดินทางเข้าจังหวัดขอนแก่นเพิ่มขึ้นอย่างต่อเนื่องกับกิจกรรม 12 เดือนตลอดทั้งปี และร่วมต่อยอดโครงการ “เที่ยวอีสานแซ่บนัว” เพื่อนำเสนอภาพลักษณ์จังหวัดขอนแก่นสู่เมืองอัจฉริยะ (Smart City) และในปัจจุบันจังหวัดขอนแก่นได้รับการจัดอันดับให้เป็นเมืองท่องเที่ยวหลักของภูมิภาคตะวันออกเฉียงเหนือ และด้วยศักยภาพของจังหวัดขอนแก่นที่มีความพร้อมทั้งในแง่ของการเป็นเมืองเศรษฐกิจใหญ่ ศูนย์กลางการการคมนาคม การค้า การลงทุน การศึกษา สุขภาพ นวัตกรรม และยังเป็นมหานครแห่งการท่องเที่ยว ที่มีความหลากหลาย ทั้งแหล่งท่องเที่ยวทางธรรมชาติ แหล่งท่องเที่ยวทางประวัติศาสตร์ ประเพณี วิถีชีวิต ศิลปวัฒนธรรม รวมถึงมีโรงแรมขนาดใหญ่ มีศูนย์การประชุมขนาดใหญ่ ร้านอาหาร และแหล่งช้อปปิ้ง ที่จะช่วยสร้างความประทับใจให้กับนักท่องเที่ยวโดยเฉพาะนักท่องเที่ยวกลุ่ม MICE

ทั้งนี้ ททท. ยังได้ส่งเสริมตลาดท่องเที่ยวในพื้นที่จังหวัดขอนแก่น ด้วยแนวคิด "ประชุมและเที่ยว เรื่องเดียวกันที่ขอนแก่น" เพื่อกระตุ้นให้นักท่องเที่ยวมีกิจกรรมด้านการท่องเที่ยวเพิ่มมากขึ้น และจังหวัดขอนแก่นจะเป็นศูนย์กลางตามกลยุทธ์การพัฒนาการท่องเที่ยวเพื่อการประชุมและนิทรรศการ ในฐานะเป็น MICE City 1 ใน 5 พื้นที่ของประเทศ ซึ่งมีความพร้อมในการรองรับการท่องเที่ยว การจัดประชุม สัมมนา และนิทรรศการทั้งในประเทศ และระดับนานาชาติ และจะมีการลงทุนด้านโครงสร้างพื้นฐานและอสังหาริมทรัพย์เพิ่มเติมในอนาคตด้วย

นอกจากนี้จังหวัดขอนแก่นยังมีแผนพัฒนาระบบขนส่งสาธารณะในเมือง และกำลังดำเนินการขยายสนามบินขอนแก่นให้เป็นสนามบินนานาชาติ เพื่อรองรับเที่ยวบินและจำนวนนักท่องเที่ยว นักเดินทางกลุ่ม MICE ที่มีจำนวนเพิ่มมากขึ้นอย่างต่อเนื่อง ดังนี้เอง ททท. จึงพยายามผลักดันในเชิงยุทธศาสตร์ให้จังหวัดขอนแก่นเป็นเมืองท่องเที่ยวหลัก ซึ่งได้ดำเนินการมาตั้งแต่ปี 2560 ตามแผนวิสาหกิจ ททท.พ.ศ. 2560-2564 ภายใต้ยุทธศาสตร์การส่งเสริมการท่องเที่ยวพื้นที่ท่องเที่ยวจังหวัดรอง เพื่อสร้างมูลค่าเพิ่มอย่างยั่งยืน โดยกำหนดเป้าหมายจำนวนนักท่องเที่ยวจังหวัดขอนแก่นไม่น้อยกว่า 5 ล้านคนต่อปี

และในปี 2562 ททท. ได้เดินหน้าส่งเสริมการตลาดขอนแก่นโมเดลต่อเนื่องให้เป็น New Biz Season 3 ภายใต้โครงการ “ขอนแก่น Love Local” ซึ่งจะเน้นในเรื่องของคุณภาพ และการเชื่อมโยงเดินทางท่องเที่ยวในจังหวัดใกล้เคียง แสดงให้เห็นถึงศักยภาพและความพร้อมของสิ่งอำนวยความสะดวกทางการท่องเที่ยวผนวกกับเสน่ห์วิถีชุมชนของเมืองขอนแก่น

2.3 รายได้ ค่าใช้จ่าย และหนี้สินของครัวเรือนจังหวัดขอนแก่น

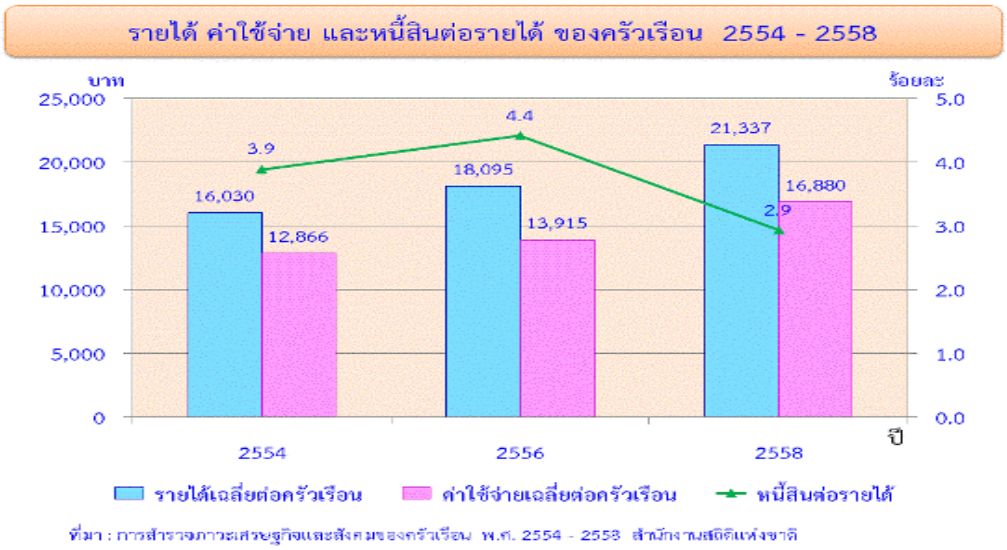

จากกราฟ เปรียบเทียบรายได้ ค่าใช้จ่าย และหนี้สินต่อรายได้ของครัวเรือน ปี 2554 -2558 ของประชาชนในจังหวัดขอนแก่น พบว่ารายได้เฉลี่ยต่อครัวเรือนเพิ่มขึ้นมากกว่าค่าใช่จ่ายเฉลี่ยต่อครัวเรือน หากพิจารณาผลต่างของรายได้และค่าใช้จ่ายต่อครัวเรือนในปี 2558 พบว่ารายได้สูงกว่าค่าใช้จ่าย 4,457 บาท คิดค่าใช้จ่ายเป็นร้อยละ 79.11 ของรายได้ต่อครัวเรือน ซึ่งส่งผลให้เทศบาลนครขอนแก่น มีการวางแผนโครงการ/กิจกรรม ในการส่งเสริมอาชีพหรือเพิ่มรายได้ให้กับประชาชนในเขตเทศบาลเพื่อให้สอดคล้องกับสถานะทางการเงินที่เปลี่ยนแปลงด้วย

3. ด้านการจัดการผังเมืองรวม

ผังเมืองรวมเมืองขอนแก่น ครอบคลุมพื้นที่ตำบลบ้านค้อ ตำบลสำราญ ตำบลศิลา ตำบลแดงใหญ่ ตำบลในเมือง ตำบลบ้านเป็ด ตำบลบึงเนียม ตำบลพระลับ ตำบลเมืองเก่า ตำบลบ้านหว้า และตำบล ท่าพระ อำเภอเมืองขอนแก่น ผังเมืองรวมเมืองขอนแก่นฉบับที่ 432 (พ.ศ.2542) ได้สิ้นสุดระยะเวลาการใช้บังคับ ผังเมืองรวมเมืองขอนแก่นฉบับใหม่ อยู่ในระหว่างปรับปรุงผัง ขั้นตอนดำเนินงานตามกฎหมายอยู่ในขั้นตอนที่ 5 ประชุมคณะกรรมการผังเมือง (พิจารณาร่างผังเมืองรวม)

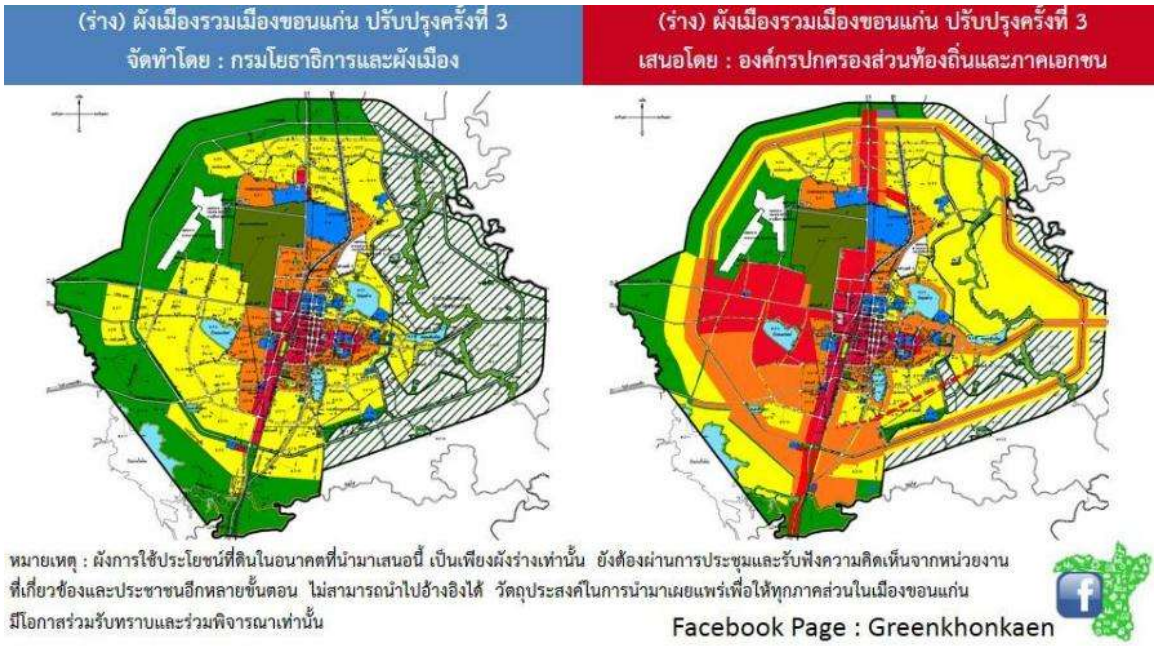

ผลการวิเคราะห์ผังเมืองรวมเพื่อกำหนดแนวทางพัฒนาทางกายภาพในมิติพื้นที่

เนื่องจากผังเมืองรวมเมืองขอนแก่น ฉบับที่ 432 (พ.ศ. 2542) ได้สิ้นสุดระยะเวลาการใช้บังคับ ผังเมืองรวมเมืองขอนแก่นฉบับใหม่อยู่ในระหว่างปรับปรุงผัง ในระหว่างนี้เทศบาลนครขอนแก่นได้ใช้แนวทางตามหนังสือกระทรวงมหาดไทย ที่ มท 0706/12639 เรื่อง มาตรการในการป้องกันและแก้ไขปัญหากรณีกฎกระทรวงให้ใช้บังคับผังเมืองรวมสิ้นสุดระยะเวลาการใช้บังคับ ซึ่งกำหนดนโยบายและมาตรการให้องค์กรปกครองท้องถิ่นดำเนินการออกข้อบัญญัติท้องถิ่นโดยอาศัยอำนาจตามพระราชบัญญัติควบคุมอาคาร พ.ศ.2522 เพื่อควบคุมการใช้ประโยชน์ที่ดินไปพลางก่อน กรณีที่ยังไม่มีข้อบัญญัติท้องถิ่นใช้บังคับในการพิจารณาอนุญาตของเจ้าพนักงานท้องถิ่นเพื่อให้ผู้ขออนุญาตดำเนินการหรือประกอบกิจการใด ๆ ตามกฎหมายเฉพาะเพื่อการนั้นๆ และกฎหมายเฉพาะดังกล่าวได้ให้อำนาจกับเจ้าพนักงานท้องถิ่นในการใช้ดุลพินิจที่จะพิจารณาอนุญาตหรือไม่อนุญาตไว้ให้เจ้าพนักงานท้องถิ่นคำนึงถึงการใช้ประโยชน์ที่ดินตามกฎกระทรวงให้ใช้บังคับผังเมืองรวมที่ได้สิ้นสุดระยะเวลาการใช้บังคับแล้วประกอบการพิจารณาในการใช้ดุลพินิจด้วย ดังนั้นการกำหนดแนวทางพัฒนาทางกายภาพในมิติพื้นที่ เทศบาลนครขอนแก่นได้กำหนดพื้นที่เฉพาะที่จะทำการพัฒนา และอาศัยอำนาจตามพระราชบัญญัติควบคุมอาคาร พ.ศ.2522 เพื่อควบคุมการใช้ประโยชน์ที่ดินในเขตเทศบาล

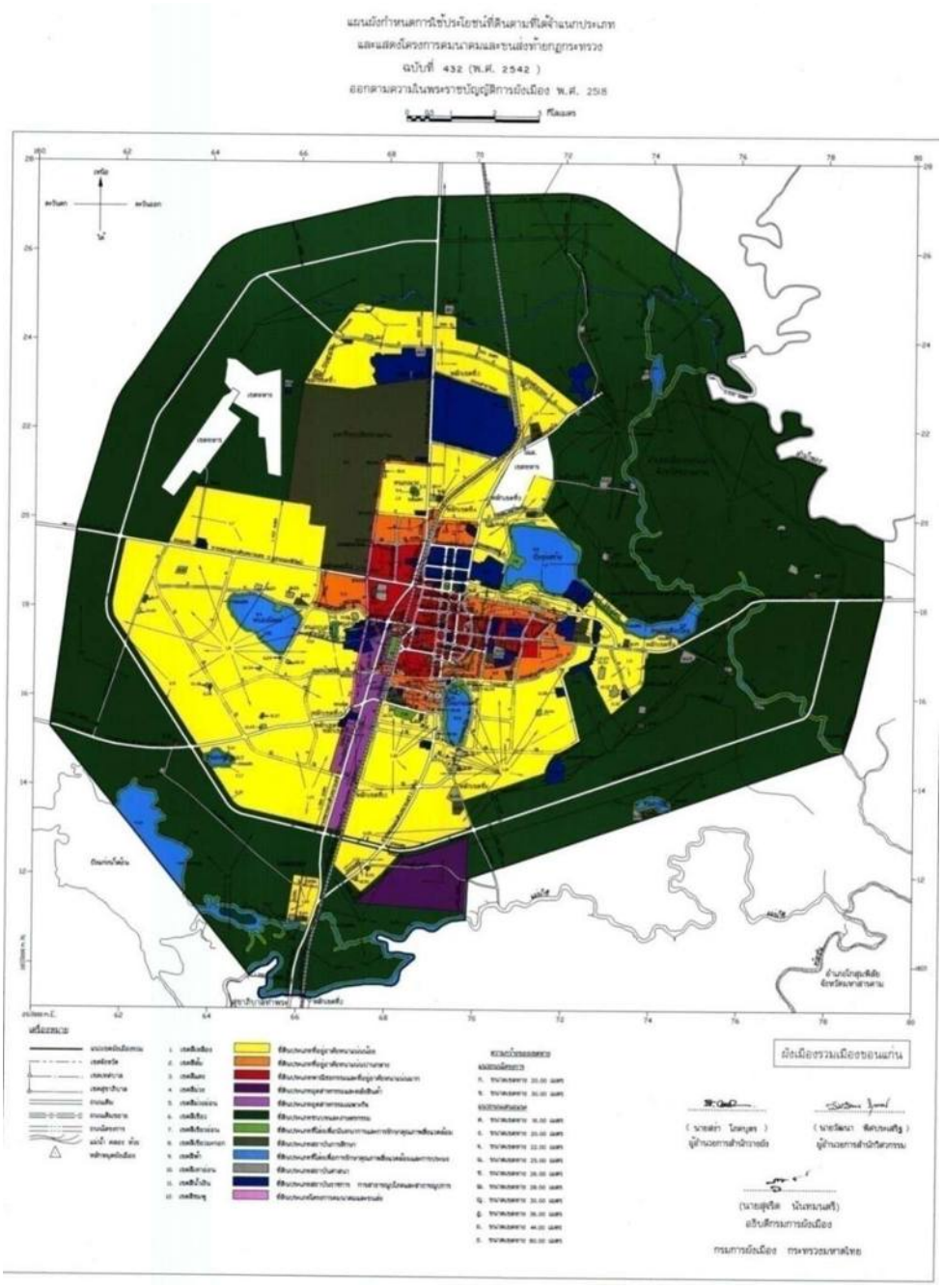

4. ด้านเทคโนโลยี

การใช้เทคโนโลยีของคนขอนแก่น

ในปี 2558 คนจังหวัดขอนแก่นที่มีอายุตั้งแต่ 6 ปีขึ้นไป มีการใช้คอมพิวเตอร์ อินเตอร์เน็ต และโทรศัพท์มือถือเพิ่มขึ้นจาก ปี 2557 จากเดิมร้อยละ 36.11 34.95 และ 80.27 เป็นร้อยละ 38.13 39.19 และ 83.32 ตามลำดับ



เมื่อพิจารณาถึงการใช้คอมพิวเตอร์ พบว่า ประชากรอายุ 6 ปีขึ้นไปของจังหวัดขอนแก่น มีสัดส่วนการใช้คอมพิวเตอร์สูงขึ้น จากร้อยละ 30.24 ในปี 2552 เป็นร้อยละ 38.13 ในปี 2558 เมื่อเปรียบเทียบกับระดับภาคและประเทศ ก็พบว่า จังหวัดขอนแก่นมีสัดส่วนสูงกว่าทั้งระดับภาคและประเทศ

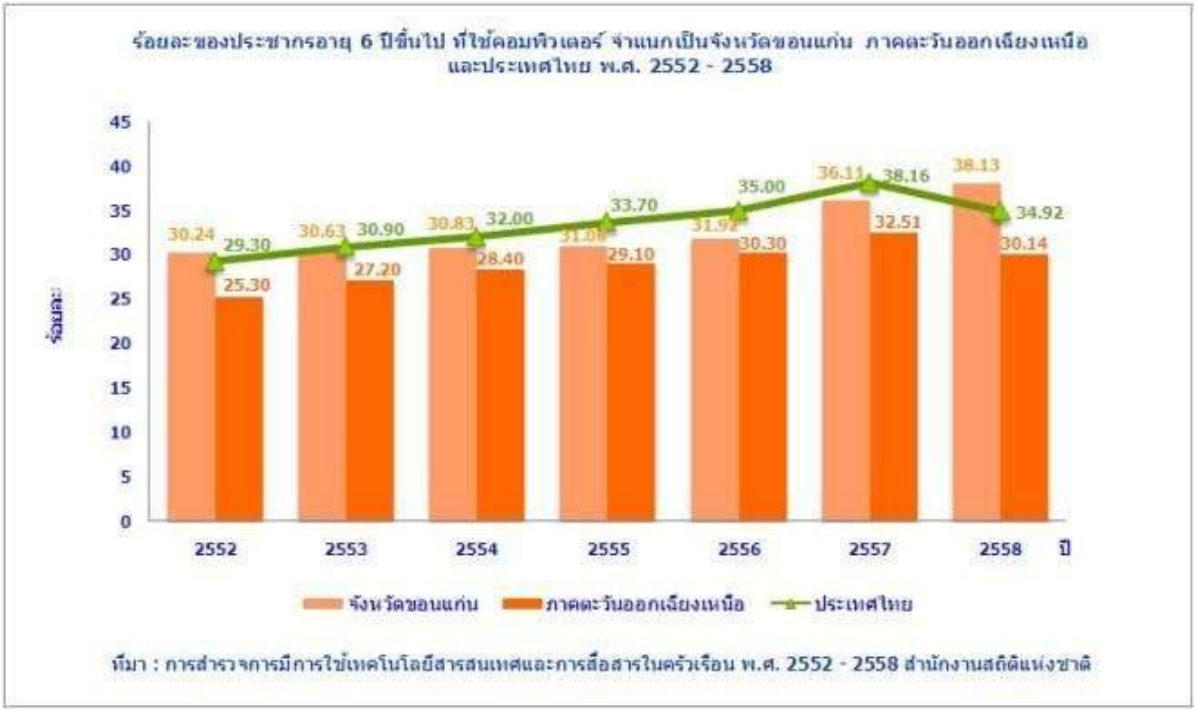

เมื่อพิจารณาถึงการใช้อินเตอร์เน็ต พบว่า ประชากรอายุ 6 ปีขึ้นไปของจังหวัดขอนแก่น มีสัดส่วนการใช้อินเตอร์เน็ตสูงขึ้น จากร้อยละ 23.53 ในปี 2552 เป็นร้อยละ 39.19 ในปี 2558 และเมื่อเปรียบเทียบกับระดับภาคและประเทศ ก็พบว่า จังหวัดขอนแก่นมีสัดส่วนการใช้อินเตอร์เน็ตสูงกว่าทั้งระดับภาคและประเทศ



สำหรับการมีโทรศัพท์มือถือ พบว่า ประชากรอายุ 6 ปีขึ้นไปของจังหวัดขอนแก่น มีสัดส่วนการมีโทรศัพท์มือถือสูงขึ้น จากร้อยละ 57.84 ในปี 2552 เป็นร้อยละ 83.32 ในปี 2558 เมื่อเปรียบเทียบกับระดับภาคและประเทศ ก็พบว่า จังหวัดขอนแก่นมีสัดส่วนการมีโทรศัพท์มือถือสูงกว่าทั้งระดับภาคและประเทศ

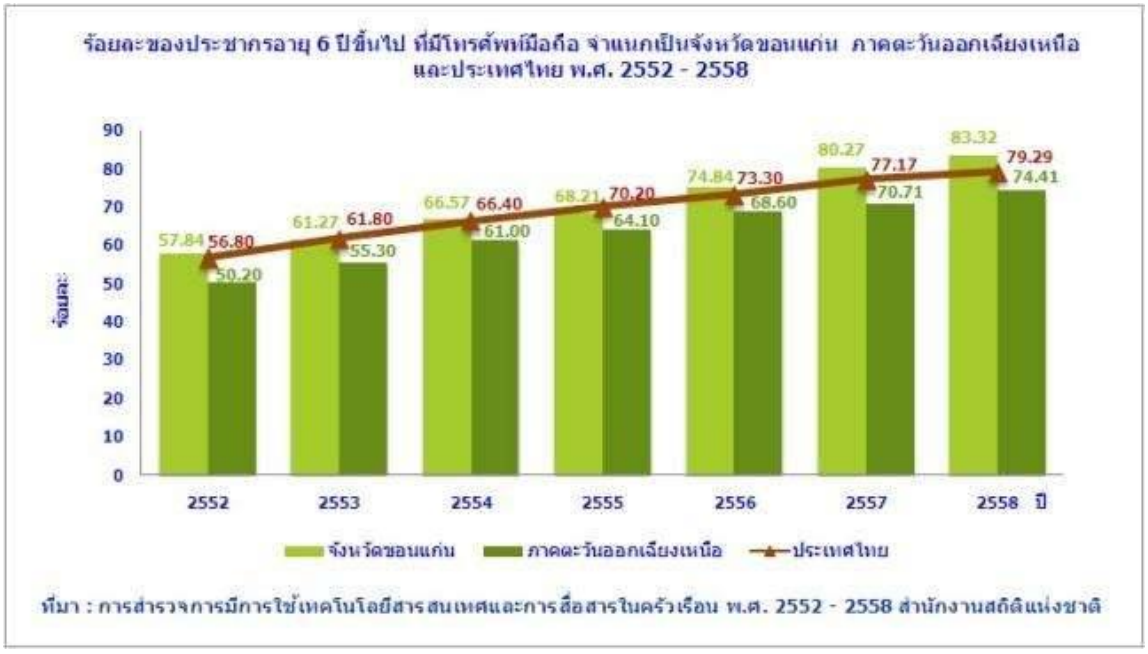

จากการเปลี่ยนแปลงการเพิ่มขึ้นของการใช้คอมพิวเตอร์ อินเตอร์เน็ต และ โทรศัพท์มือถือ ส่งผลให้เทศบาลนครขอนแก่นมีการวางระบบพัฒนาให้จังหวัดขอนแก่นด้านสารสนเทศเพื่อให้สอดคล้องกับความต้องการของประชาชน

5. ด้านการจราจร

ดัชนีการจราจรติดขัดและความหนาแน่นการจราจร (การขนส่งและโลจิสติกส์) ปี 2558

หมายเลขทางหลวง	หมายเลขตอนควบคุม	ชื่อตอน	จังหวัด	ค่าดัชนี	ความหนาแน่น
2	404	ท่าพระ - ขอนแก่น	ขอนแก่น	0.23	52.59
2	405	ขอนแก่น - หินลาด	ขอนแก่น	0.34	25.98
12	801	บ้านฝาง - ขอนแก่น	ขอนแก่น	0.34	35.22
12	802	ขอนแก่น - พรหมนิมิตร	ขอนแก่น	0.19	50.14
230	101	ถนนวงแหวนรอบเมืองขอนแก่นด้านทิศตะวันตก	ขอนแก่น	0.29	20.64
230	102	ถนนวงแหวนรอบเมืองขอนแก่นด้านทิศตะวันออก	ขอนแก่น	0.16	7.73
2131	100	ขอนแก่น - บ้านสะอาด	ขอนแก่น	0.15	48.62

ที่มา : ศูนย์สารสนเทศยุทธศาสตร์ภาครัฐ สำนักงานสถิติแห่งชาติ

จากความหนาแน่นของถนนในจังหวัดขอนแก่น พบว่าถนนทางหลวงที่ผ่านเขตเทศบาลนครขอนแก่น มี 7 สาย โดยถนนที่มีความหนาแน่นมากที่สุด คือทางหลวงหมายเลข 2 ช่วงท่าพระ – ขอนแก่น มีความหนาแน่นมากที่สุด มีค่าความหน่าแน่น 52.59 คัน/กิโลเมตร/ชั่วโมง รองลงมาคือทางหลวงหมายเลข 12 ช่วงขอนแก่น – พรหมนิมิต มีค่าความหนาแน่น 50.14 คัน/กิโลเมตร/ชั่วโมง ซึ่งผลของความหนาแน่นการจราจรดังกล่าว ส่งผลต่อนโยบายการบริหารการพัฒนาด้านระบบขนส่งและการพัฒนาผังเมืองของเทศบาลนครขอนแก่น ที่สอดคล้องกับสภาพการจราจรในปัจจุบัน

6. ด้านการสาธารณสุข

โครงการก่อสร้างอาคารศูนย์บริการการแพทย์ชั้นเลิศโรงพยาบาลศรีนครินทร์ คณะแพทยศาสตร์ มหาวิทยาลัยขอนแก่น

1. หลักการและเหตุผล

โรงพยาบาลศรีนครินทร์ คณะแพทยศาสตร์ มหาวิทยาลัยขอนแก่น ซึ่งอยู่ภายใต้การกำกับดูแลของ มหาวิทยาลัยขอนแก่น มีความประสงค์ที่จะก่อสร้างกลุ่มอาคารศูนย์บริการแพทย์เฉพาะทางชั้นเลิศและอุบัติเหตุฉุกเฉิน พร้อมอาคารประกอบ เพื่อเป็นศูนย์กลางด้านการรักษาพยาบาล (Medical Hub) ในระดับภูมิภาคตะวันออกเฉียงเหนือและอนุภาคลุ่มน้ำโขง (Greater Mekong Sub region : GMS) ที่มีความสามารถในการผลิตบัณฑิตแพทย์และแพทย์เฉพาะทาง การเพิ่มขีดความสามารถในการรักษาผู้ป่วยที่มีความซับซ้อน การวิจัยทางการแพทย์และสาธารณสุขที่ส่งเสริมคุณภาพชีวิตของประชาชน โดยจะมีศูนย์วิจัยการแพทย์เฉพาะทางชั้นเลิศเพิ่มขึ้น ช่วยบรรเทาผู้ป่วยในการเข้าไปรักษาในกรุงเทพมหานคร สนับสนุนให้ภาคตะวันออกเฉียงเหนือ
โดยเฉพาะอย่างยิ่งจังหวัดขอนแก่น เป็นศูนย์กลางการพัฒนาการศึกษาทางการแพทย์และสาธารณสุขในระดับภูมิภาคและอนุภูมิภาคลุ่มน้ำโขง (GMS) ซึ่งมีสถานที่ก่อสร้างอาคารทั้งหมด อยู่ที่บริเวณพื้นที่สำนักงานทรัพยากรน้ำบาดาล เขต 4 (ขอนแก่น) ทิศใต้ศูนย์หัวใจสิริกิติ์ ภาคตะวันออกเฉียงเหนือ ถนนมิตรภาพ
อำเภอเมือง จังหวัดขอนแก่น บนเนื้อที่ดินประมาณ 30 ไร่ 48 ตารางวา ประสงค์จะก่อสร้างกลุ่มอาคารศูนย์บริการแพทย์เฉพาะทางชั้นเลิศและอุบัติเหตุฉุกเฉิน พร้อมอาคารประกอบ

2. วัตถุประสงค์

มหาวิทยาลัยขอนแก่นมีความประสงค์จะก่อสร้างกลุ่มอาคารศูนย์บริการการแพทย์เฉพาะทางชั้นเลิศและอุบัติเหตุฉุกเฉิน พร้อมอาคารประกอบ ซึ่งประกอบด้วย

1) อาคารศูนย์บริการการแพทย์เฉพาะทางชั้นเลิศ สูง 20 ชั้น จำนวน 1 หลัง

2) อาคารสนับสนุนบริการทางการแพทย์สูง 8 ชั้น จำนวน 1 หลัง

3) อาคารจอดรถพร้อมที่พัก สูง 12 ชั้น จำนวน 1 หลัง

4) อาคารเรือนพักญาติ สูง 4 ชั้น จำนวน 1 หลัง

5) ทางเดินเชื่อมระหว่าง อาคารจอดรถฯ กับอาคารสมเด็จพระศรีนครินทราบรมราชชนนีอนุสรณ์ (สว.1)

6) งานผังบริเวณภายนอก ถนน รั้ว และระบบสาธารณูปโภคอื่น ๆ ตามที่ได้กำหนดในแบบรูปและรายการประกอบแบบการก่อสร้าง โดยมีเป้าหมายให้งานก่อสร้างแล้วเสร็จตามกำหนดเวลา มีความถูกต้องครบถ้วนตามรูปแบบและรายการ มีความมั่นคงถาวร และมีคุณภาพสูงสุดตามวัตถุประสงค์ และเป็นไปอย่างมีประสิทธิภาพ ตามพระราชบัญญัติ การจัดซื้อจัดจ้างและการบริหารพัสดุภาครัฐ พ.ศ. 2560

****

ส่วนที่ 3

การนำแผนพัฒนาท้องถิ่นไปสู่การปฏิบัติ

ส่วนที่ 3 การนำแผนพัฒนาท้องถิ่นสี่ปีไปสู่การปฏิบัติ

1. ยุทธศาสตร์การพัฒนาและแผนงาน

ที่	ยุทธศาสตร์	ด้าน	แผนงาน	หน่วยงานรับผิดชอบหลัก	หน่วยงานสนับสนุน
1	พัฒนานครขอนแก่นเป็นนครแห่งการประชุมสัมมนาและเป็นศูนย์กลางพาณิชย์กรรมของภูมิภาค	บริการชุมชนและสังคม	แผนงานบริหารงานทั่วไป	สำนักปลัด	
			แผนงานการศึกษา	สำนักการศึกษา	
		การเศรษฐกิจ	แผนงานอุตสาหกรรมและการโยธา	สำนักการช่าง	
2	ส่งเสริมพัฒนาศิลปวัฒนธรรมร่วมสมัยให้มีคุณค่าเพื่อนำมาขับเคลื่อนยุทธศาสตร์เมือง	บริการชุมชนและสังคม	แผนงานบริหารงานทั่วไป	สำนักปลัด	
			แผนงานการศาสนาวัฒนธรรมและนันทนาการ	สำนักการศึกษา	
			แผนงานอุตสาหกรรมและการโยธา	สำนักการช่าง	
3	ส่งเสริมผู้ประกอบการเพื่อเพิ่มมูลค่าวิสาหกิจชุมชน	การเศรษฐกิจ	แผนงานสร้างความเข้มแข็งของชุมชน	สำนักปลัด	
4	พัฒนาระบบ Logistic ระบบขนส่งมวลชนและโครงสร้างพื้นฐานให้เป็นนครแห่งการลงทุนและนครแห่งการอยู่อาศัย	บริการชุมชนและสังคม	แผนงานการรักษาความสงบภายใน	สำนักปลัด	
			แผนงานเคหะและชุมชน	สำนักการช่าง	
			แผนงานอุตสาหกรรมและการโยธา	สำนักการช่าง	
5	พัฒนาและรักษาคุณภาพสิ่งแวดล้อมให้อยู่ในระดับมาตรฐานสากล	บริการชุมชนและสังคม	แผนงานการศึกษา	สำนักการศึกษา	
			แผนงานสาธารณสุข	สำนักการสาธารณสุขและสิ่งแวดล้อม	
			แผนงานเคหะและชุมชน	สำนักการสาธารณสุขและสิ่งแวดล้อม	
				สำนักการช่าง	
6	สร้างสังคมที่เอื้ออาทรและพัฒนาคุณภาพชีวิตของประชาชน (Healthy City)	บริหารทั่วไป	แผนงานบริหารงานทั่วไป	สำนักปลัด	
			แผนงานการรักษาความสงบภายใน	สำนักปลัด	
		บริการชุมชนและสังคม	แผนงานสาธารณสุข	สำนักการสาธารณสุขและสิ่งแวดล้อม	
			แผนงานสังคมสงเคราะห์	สำนักสวัสดิการสังคม	
			แผนงานสร้างความเข้มแข็งของชุมชน	สำนักปลัด	
				สำนักสวัสดิการสังคม	
		การเศรษฐกิจ	แผนงานการพาณิชย์	สำนักการสาธารณสุขและสิ่งแวดล้อม	
		การดำเนินงานอื่น	แผนงานงบกลาง	สำนักสวัสดิการสังคม	

ที่	ยุทธศาสตร์	ด้าน	แผนงาน	หน่วยงาน รับผิดชอบหลัก	หน่วยงาน สนับสนุน
7	สร้างสังคมแห่งการเรียนรู้เพื่อรองรับ AEC และให้พร้อมต่อการเปลี่ยนแปลงสู่สากล	บริการชุมชนและสังคม	แผนงานบริหารงานทั่วไป	สำนักปลัด	
				สำนักกการคลัง	
				กองวิชาการและแผนงาน	
			แผนงานการศึกษา	สำนักการศึกษา	
			แผนงานสร้างความเข้มแข็งของชุมชน	สำนักปลัด	
			แผนงานการศาสนาวัฒนธรรมและนันทนาการ	สำนักการศึกษา	
8	สร้างความเข้มแข็งภาคประชาชนและส่งเสริมการมีส่วนร่วมในการจัดการเมืองในทุกมิติของการพัฒนา	บริหารทั่วไป	แผนงานบริหารงานทั่วไป	สำนักปลัด	
				กองวิชาการและแผนงาน	
			แผนงานการรักษาความสงบภายใน	สำนักปลัด	
		บริการชุมชนและสังคม	แผนงานสร้างความเข้มแข็งของชุมชน	สำนักสวัสดิการสังคม	
9	พัฒนานวัตกรรมการให้บริการและการบริหารบ้านเมือง	บริหารทั่วไป	แผนงานบริหารงานทั่วไป	สำนักปลัด	
		บริการชุมชนและสังคม	แผนงานอุตสาหกรรมและการโยธา	สำนักการช่าง	
10	พัฒนาโครงสร้างและศักยภาพองค์กรให้เป็นองค์กรที่มีสมรรถนะสูง	บริหารทั่วไป	แผนงานบริหารงานทั่วไป	สำนักปลัด	
				กองวิชาการและแผนงาน	
				สำนักกการคลัง	
			แผนงานการรักษาความสงบภายใน	สำนักปลัด	
		บริการชุมชนและสังคม	แผนงานการศึกษา	สำนักการศึกษา	
			แผนงานสาธารณสุข	สำนักการสาธารณสุขและสิ่งแวดล้อม	
			แผนงานเคหะและชุมชน	สำนักการช่าง	
			แผนงานอุตสาหกรรมและการโยธา	สำนักปลัด	
				สำนักการช่าง	
				สำนักการศึกษา	โรงเรียนเทศบาล
			แผนงานการพาณิชย์	สำนักปลัด	งานกิจการขนส่ง
				สำนักการสาธารณสุขและสิ่งแวดล้อม	
				สำนักการช่าง	

บัญชีโครงการพัฒนาท้องถิ่น ผ.01 (ผ.02)

บัญชีสรุปโครงการพัฒนา (แบบ ผ.01)

แผนพัฒนาท้องถิ่น (พ.ศ. 2561-2565)

เทศบาลนครขอนแก่น

ยุทธศาสตร์	ปี 2561		ปี 2562		ปี 2563		ปี 2564		ปี 2565		รวม 5 ปี	
	จำนวนโครงการ	งบประมาณ (บาท)	จำนวนโครงการ	งบประมาณ (บาท)	จำนวนโครงการ	งบประมาณ (บาท)	จำนวนโครงการ	งบประมาณ (บาท)	จำนวนโครงการ	งบประมาณ (บาท)	จำนวนโครงการ	งบประมาณ (บาท)
ยุทธศาสตร์ที่ 1 พัฒนานครขอนแก่นเป็นนครแห่งการประชุมสัมมนาและเป็นศูนย์กลางพาณิชยกรรมของภูมิภาค												
1 แผนงานบริหารงานทั่วไป	0	0	1	10,000,000	1	10,000,000	1	10,000,000	1	10,000,000	4	40,000,000
2 แผนงานอุตสาหกรรมและการโยธา	3	14,100,000	2	24,450,000	2	24,450,000	2	24,450,000	2	24,450,000	11	111,900,000
รวม	**3**	**14,100,000**	**3**	**34,450,000**	**3**	**34,450,000**	**3**	**34,450,000**	**3**	**34,450,000**	**15**	**151,900,000**
ยุทธศาสตร์ที่ 2 ส่งเสริมพัฒนาศิลปวัฒนธรรมร่วมสมัยให้มีคุณค่าเพื่อนำมาขับเคลื่อนยุทธศาสตร์เมือง												
1 แผนงานบริหารงานทั่วไป	1	300,000	3	900,000	3	1,400,000	3	1,400,000	3	1,400,000	13	5,400,000
2 แผนงานศาสนาวัฒนธรรมและนันทนาการ	25	11,917,000	33	23,280,000	28	17,110,000	28	17,110,000	28	17,110,000	142	86,527,000
3 แผนงานอุตสาหกรรมและการโยธา	0	0	1	8,000,000	0	0	0	0	0	0	1	8,000,000
รวม	**26**	**12,217,000**	**37**	**32,180,000**	**31**	**18,510,000**	**31**	**18,510,000**	**31**	**18,510,000**	**156**	**99,927,000**
ยุทธศาสตร์ที่ 3 ส่งเสริมผู้ประกอบการเพื่อเพิ่มมูลค่าวิสาหกิจชุมชน												
1 แผนงานสร้างความเข้มของแข็งชุมชน	2	1,298,200	2	1,298,200	2	1,298,200	2	1,298,200	2	1,298,200	10	6,491,000
รวม	**2**	**1,298,200**	**2**	**1,298,200**	**2**	**1,298,200**	**2**	**1,298,200**	**2**	**1,298,200**	**10**	**6,491,000**
ยุทธศาสตร์ที่ 4 พัฒนาระบบ Logistic ระบบขนส่งมวลชนและโครงสร้างพื้นฐานให้เป็นนครแห่งการลงทุนและนครแห่งการอยู่อาศัย												
1 แผนงานรักษาความสงบภายใน	1	50,000	1	50,000	1	50,000	1	50,000	1	50,000	5	250,000
2 แผนงานเคหะและชุมชน	24	20,958,000	13	18,980,000	27	27,373,900	18	22,265,000	13	18,980,000	95	108,556,900
3 แผนงานอุตสาหกรรมและการโยธา	136	558,266,000	123	833,837,400	179	2,933,649,200	33	972,221,000	0	0	471	5,297,973,600
รวม	**161**	**579,274,000**	**137**	**852,867,400**	**207**	**2,961,073,100**	**52**	**994,536,000**	**14**	**19,030,000**	**571**	**5,406,780,500**

บัญชีสรุปโครงการพัฒนา (แบบ ผ.01)

แผนพัฒนาท้องถิ่น (พ.ศ. 2561-2565)

เทศบาลนครขอนแก่น

ยุทธศาสตร์	ปี 2561		ปี 2562		ปี 2563		ปี 2564		ปี 2565		รวม 5 ปี	
	จำนวนโครงการ	งบประมาณ (บาท)	จำนวนโครงการ	งบประมาณ (บาท)	จำนวนโครงการ	งบประมาณ (บาท)	จำนวนโครงการ	งบประมาณ (บาท)	จำนวนโครงการ	งบประมาณ (บาท)	จำนวนโครงการ	งบประมาณ (บาท)
ยุทธศาสตร์ที่ 5 พัฒนาและรักษาคุณภาพสิ่งแวดล้อมให้อยู่ในระดับมาตรฐานสากล												
1 แผนงานการศึกษา	2	400,000	2	300,000	2	300,000	2	300,000	2	300,000	10	1,600,000
2 แผนงานสาธารณสุข	6	128,720	6	262,960	6	262,960	6	262,960	0	0	24	917,600
3 แผนงานเคหะและชุมชน	21	62,008,620	21	357,387,150	21	57,745,060	20	57,255,060	11	28,608,060	94	563,003,950
รวม	**29**	**62,537,340**	**29**	**357,950,110**	**29**	**58,308,020**	**28**	**57,818,020**	**13**	**28,908,060**	**128**	**565,521,550**
ยุทธศาสตร์ที่ 6 สร้างสังคมที่เอื้ออาทรและพัฒนาคุณภาพชีวิตของประชาชน (Healthy City)												
1 แผนงานบริหารงานทั่วไป	6	750,000	6	750,000	6	750,000	6	750,000	6	750,000	30	3,750,000
2 แผนงานการรักษาความสงบภายใน	5	3,290,000	3	3,090,000	4	3,285,000	5	3,335,000	5	3,335,000	22	16,335,000
3 แผนงานสาธารณสุข	28	7,999,840	29	8,038,100	33	8,234,100	26	6,703,100	26	6,703,100	142	37,678,240
4 แผนงานสังคมสงเคราะห์	3	1,174,000	5	3,322,000	5	3,476,000	5	3,516,000	5	3,516,000	23	15,004,000
5 แผนงานสร้างความเข้มแข็งของชุมชน	19	5,709,300	19	5,673,450	28	8,460,850	27	8,380,850	28	8,480,850	121	36,705,300
6 แผนงานการพาณิชย์	1	144,000	1	100,000	1	100,000	1	100,000	1	100,000	5	544,000
7 แผนงานงบกลาง	3	107,500,600	3	119,931,600	3	122,215,200	3	124,498,800	3	126,782,400	15	600,928,600
รวม	**65**	**126,567,740**	**66**	**140,905,150**	**80**	**146,521,150**	**73**	**147,283,750**	**74**	**149,667,350**	**358**	**710,945,140**

บัญชีสรุปโครงการพัฒนา (แบบ ผ.01)

แผนพัฒนาท้องถิ่น (พ.ศ. 2561-2565)

เทศบาลนครขอนแก่น

ยุทธศาสตร์	ปี 2561		ปี 2562		ปี 2563		ปี 2564		ปี 2565		รวม 5 ปี	
	จำนวนโครงการ	งบประมาณ (บาท)	จำนวนโครงการ	งบประมาณ (บาท)	จำนวนโครงการ	งบประมาณ (บาท)	จำนวนโครงการ	งบประมาณ (บาท)	จำนวนโครงการ	งบประมาณ (บาท)	จำนวนโครงการ	งบประมาณ (บาท)
ยุทธศาสตร์ที่ 7 สร้างสังคมแห่งการเรียนรู้เพื่อรองรับ AEC และให้พร้อมต่อการเปลี่ยนแปลงสู่สากล												
1 แผนงานบริหารงานทั่วไป	7	3,654,400	7	4,108,400	7	4,160,400	7	4,200,400	7	4,200,400	35	20,324,000
2 แผนงานการศึกษา	69	188,334,410	71	201,648,530	74	219,005,300	73	237,084,800	54	236,159,900	341	1,082,232,940
3 แผนงานสร้างความเข้มแข็งของชุมชน	1	35,000	1	35,000	1	35,000	1	35,000	1	35,000	5	175,000
4 แผนงานการศาสนาวัฒนธรรมและนันทนาการ	15	11,073,200	15	11,073,200	15	5,328,400	15	5,328,400	15	5,318,400	75	38,121,600
รวม	**92**	**203,097,010**	**94**	**216,865,130**	**97**	**228,529,100**	**96**	**246,648,600**	**77**	**245,713,700**	**456**	**1,140,853,540**
ยุทธศาสตร์ที่ 8 สร้างความเข้มแข็งภาคประชาชนและส่งเสริมการมีส่วนร่วมในการจัดการเมืองในทุกมิติของการพัฒนา												
1 แผนงานบริหารงานทั่วไป	4	6,970,000	4	5,620,000	1	2,850,000	1	2,850,000	3	2,300,000	13	20,590,000
2 แผนงานการรักษาความสงบภายใน	4	352,000	4	352,000	4	362,000	4	362,000	4	362,000	20	1,790,000
3 แผนงานสร้างความเข้มแข็งของชุมชน	6	2,084,000	5	3,040,000	5	3,640,000	5	3,640,000	5	3,640,000	26	16,044,000
รวม	**14**	**9,406,000**	**13**	**9,012,000**	**10**	**6,852,000**	**10**	**6,852,000**	**12**	**6,302,000**	**59**	**38,424,000**
ยุทธศาสตร์ที่ 9 พัฒนานวัตกรรมการให้บริการและการบริหารบ้านเมือง												
1 แผนงานบริหารงานทั่วไป	2	1,084,600	2	1,110,200	2	1,174,500	2	1,248,100	1	400,000	9	5,017,400
2 แผนงานอุตสาหกรรมและการโยธา	0	0	1	500,000	1	35,000,000	0	0	0	0	2	35,500,000
รวม	2	1,084,600	3	1,610,200	3	36,174,500	2	1,248,100	1	400,000	11	40,517,400

บัญชีสรุปโครงการพัฒนา (แบบ ผ.01)

แผนพัฒนาท้องถิ่น (พ.ศ. 2561-2565)

เทศบาลนครขอนแก่น

ยุทธศาสตร์	ปี 2561		ปี 2562		ปี 2563		ปี 2564		ปี 2565		รวม 5 ปี	
	จำนวนโครงการ	งบประมาณ (บาท)	จำนวนโครงการ	งบประมาณ (บาท)	จำนวนโครงการ	งบประมาณ (บาท)	จำนวนโครงการ	งบประมาณ (บาท)	จำนวนโครงการ	งบประมาณ (บาท)	จำนวนโครงการ	งบประมาณ (บาท)
ยุทธศาสตร์ที่ 10 พัฒนาโครงสร้างและศักยภาพองค์กรให้เป็นองค์กรที่มีสมรรถนะสูง												
1 แผนงานบริหารงานทั่วไป	47	271,015,020	49	21,224,780	61	118,618,430	44	26,866,580	44	19,345,580	245	457,070,390
2 แผนงานการรักษาความสงบภายใน	5	278,000	7	505,600	7	540,600	7	540,600	7	540,600	33	2,405,400
3 แผนงานการศึกษา	49	48,611,800	65	60,106,000	85	58,164,500	41	5,844,500	18	2,753,200	258	175,480,000
4 แผนงานเคหะและชุมชน	2	2,000,000	14	10,300,000	2	7,500,000					18	19,800,000
5 แผนงานอุตสาหกรรมและการโยธา	18	75,148,000	7	65,529,000	47	239,637,000	2	500,000	2	500,000	76	381,314,000
6 แผนงานการพาณิชย์	3	3,900,000	4	5,800,000	6	111,151,500	3	1,900,000	1	1,300,000	17	124,051,500
รวม	124	400,952,820	146	163,465,380	208	535,612,030	97	35,651,680	72	24,439,380	647	1,160,121,290
รวมทั้งสิ้น	1,036	2,821,069,420	1,060	3,621,207,140	1,340	8,054,656,200	788	3,088,592,700	598	1,057,437,380	4,822	18,642,962,840

รายละเอียดโครงการพัฒนา (ผ.02)

แผนพัฒนาท้องถิ่น (พ.ศ.2561-2565)

เทศบาลนครขอนแก่น

พันธกิจที่ 1

พัฒนาศักยภาพนครขอนแก่นเพื่อเป็นศูนย์กลางทางเศรษฐกิจและวัฒนธรรม

ยุทธศาสตร์ที่ 1

พัฒนานครขอนแก่นเป็นนครแห่งการประชุมสัมมนา และเป็นศูนย์กลางพาณิชยกรรมของภูมิภาค

รายละเอียดโครงการพัฒนา (ผ.02)

แผนพัฒนาท้องถิ่น (พ.ศ. 2561 - 2565)

เทศบาลนครขอนแก่น

ก. ยุทธศาสตร์จังหวัดที่ 5. การส่งเสริมศักยภาพด้านการเป็นเมืองอัจฉริยะ(Smart City) และเมืองแห่งการประชุมสัมมนา(Meeting , Incentive Travel , Conventions , Exhibitions : MICE City)

ข. ยุทธศาสตร์การพัฒนาในเขตจังหวัดที่ 1.การพัฒนาเมืองและชุมชน

ยุทธศาสตร์ที่ 1 .พัฒนานครขอนแก่นเป็นนครแห่งการประชุมสัมนาและเป็นศูนย์กลางพาณิชยกรรมของภูมิภาค

1. แผนงานบริหารงานทั่วไป

ที่	โครงการ/กิจกรรม	วัตถุประสงค์	เป้าหมาย (ผลผลิตของโครงการ)	งบประมาณและที่ผ่านมา					ตัวชี้วัด (KPI)	ผลที่คาดว่าจะได้รับ	หน่วยงานที่รับผิดชอบหลัก
				2561 (บาท)	2562 (บาท)	2563 (บาท)	2564 (บาท)	2565 (บาท)			
1	โครงการส่งเสริมการท่องเที่ยวและกระตุ้นเศรษฐกิจโดยการจัดงานส่งท้ายปีเก่าต้อนรับปีใหม่	'-เพื่อส่งเสริมการท่องเที่ยวและกระตุ้นเศรษฐกิจในเขตเทศบาลนครขอนแก่น	-การจัดกิจกรรมส่งท้ายปีเก่าและต้อนรับปีใหม่ทุกปี บริเวณประตูเมือง	-	10,000,000	10,000,000	10,000,000	10,000,000	จำนวนผู้เข้าร่วมกิจกรรม	-นักท่องเที่ยวและนักลงทุนเพิ่มมากขึ้น -เศรษฐกิจของเมืองขอนแก่นดียิ่งขึ้น	สำนักปลัดเทศบาล
รวม 1 โครงการ				-	10,000,000	10,000,000	10,000,000	10,000,000			

รายละเอียดโครงการพัฒนา (แบบ ผ. 02)

แผนพัฒนาท้องถิ่นสี่ปี (พ.ศ. 2561 - 2565)

เทศบาลนครขอนแก่น

ก. ยุทธศาสตร์จังหวัดที่ 5. การส่งเสริมศักยภาพด้านการเป็นเมืองอัจฉริยะ(Smart City) และเมืองแห่งการประชุมสัมมนา(Meeting , Incentive Travel , Conventions , Exhibitions : MICE City)

ข. ยุทธศาสตร์การพัฒนาในเขตจังหวัดที่ 1.การพัฒนาเมืองและชุมชน

1. ยุทธศาสตร์ที่ 1.พัฒนานครขอนแก่นเป็นนครแห่งการประชุมสัมมนาและเป็นศูนย์กลางพาณิชยกรรมของภูมิภาค

9. แผนงานอุตสาหกรรมและการโยธา

ที่	โครงการ/กิจกรรม	วัตถุประสงค์	เป้าหมาย (ผลผลิตของโครงการ)	งบประมาณและที่ผ่านมา					ตัวชี้วัด (KPI)	ผลที่คาดว่าจะได้รับ	หน่วยงานที่รับผิดชอบหลัก
				2561 (บาท)	2562 (บาท)	2563 (บาท)	2564 (บาท)	2565 (บาท)			
1	กิจกรรมส่งเสริมการท่องเที่ยวและกระตุ้นเศรษฐกิจในเขตเทศบาลนครขอนแก่น	เพื่อเป็นการส่งเสริมการท่องเที่ยวและกระตุ้นเศรษฐกิจในเขตเทศบาลนครขอนแก่น	1. การจัดกิจกรรมงานบุญคูนเมืองและงานเฉลิมฉลองหลักเมืองขอนแก่นประจำปี 2. การจัดกิจกรรมมหัศจรรย์พันธุ์ไม้นานาพรรณ ที่บริเวณสวนสุขภาพบึงทุ่งสร้าง(ขอรับเงินอุดหนุนจากองค์การบริหารส่วนจังหวัดขอนแก่น เป็นเงิน 600,000 บาท) 3.การจัดกิจกรรมส่งท้ายปีเก่าและต้อนรับปีใหม่ทุกปีบริเวณประตูเมืองและบริเวณสวนสาธารณะหน้าประตูเมือง(ขอรับเงินอุดหนุนจากองค์การบริหารส่วนจังหวัดขอนแก่น เป็นเงิน 1,500,000 บาท)	14,100,000	14,100,000	14,100,000	14,100,000	14,100,000	จำนวนกิจกรรมส่งเสริมการท่องเที่ยว	จำนวนนักท่องเที่ยวและนักลงทุนเพิ่มมากขึ้นและก่อให้เกิดผลดีกับระบบเศรษฐกิจ	สำนักการช่าง

รายละเอียดโครงการพัฒนา (แบบ ผ. 02)

แผนพัฒนาท้องถิ่นสี่ปี (พ.ศ. 2561 - 2565)

เทศบาลนครขอนแก่น

ก. ยุทธศาสตร์จังหวัดที่ 5. การส่งเสริมศักยภาพด้านการเป็นเมืองอัจฉริยะ(Smart City) และเมืองแห่งการประชุมสัมมนา(Meeting , Incentive Travel , Conventions , Exhibitions : MICE City)

ข. ยุทธศาสตร์การพัฒนาในเขตจังหวัดที่ 1.การพัฒนาเมืองและชุมชน

1. ยุทธศาสตร์ที่ 1.พัฒนานครขอนแก่นเป็นนครแห่งการประชุมสัมมนาและเป็นศูนย์กลางพาณิชยกรรมของภูมิภาค

9. แผนงานอุตสาหกรรมและการโยธา

ที่	โครงการ/กิจกรรม	วัตถุประสงค์	เป้าหมาย (ผลผลิตของโครงการ)	งบประมาณและที่ผ่านมา					ตัวชี้วัด (KPI)	ผลที่คาดว่าจะได้รับ	หน่วยงานที่รับผิดชอบหลัก
				2561 (บาท)	2562 (บาท)	2563 (บาท)	2564 (บาท)	2565 (บาท)			
			4. การจัดกิจกรรมประดับตกแต่งไฟฟ้าประดับ บริเวณถนนศรีจันทร์ ช่วงจากสี่แยกถนนหน้าเมืองถึงประตูเมือง รวมตลอดโดยรอบ ศาลหลักเมือง และบริเวณสี่แยกถนนมิตรภาพติดถนนศรีจันทร์								
2	กิจกรรมส่งเสริมการท่องเที่ยวและกระตุ้นเศรษฐกิจโดยการจัดงานมหัศจรรย์พรรณไม้	เพื่อเป็นการส่งเสริมการท่องเที่ยวและกระตุ้นเศรษฐกิจในเขตเทศบาลนครขอนแก่น	ดำเนินการจัดซื้อดอกไม้นานาพรรณและจัดจ้างประดับ ตกแต่งสวน ด้วยไม้ดอกไม้ประดับให้สวยงาม ตามธีมงานในแต่ละปี ที่บริเวณสวนสุขภาพบึงทุ่งสร้าง	-	6,400,000	6,400,000	6,400,000	6,400,000	จำนวนสวนสาธารณะได้รับการปรับปรุง 1 แห่ง	นักท่องเที่ยวและนักลงทุนเพิ่มมากขึ้นและก่อให้เกิดผลดีกับระบบเศรษฐกิจของเมือง	สำนักการช่าง

รายละเอียดโครงการพัฒนา (แบบ ผ. 02)

แผนพัฒนาท้องถิ่นสี่ปี (พ.ศ. 2561 - 2565)

เทศบาลนครขอนแก่น

ก. ยุทธศาสตร์จังหวัดที่ 5. การส่งเสริมศักยภาพด้านการเป็นเมืองอัจฉริยะ(Smart City) และเมืองแห่งการประชุมสัมมนา(Meeting , Incentive Travel , Conventions , Exhibitions : MICE City)

ข. ยุทธศาสตร์การพัฒนาในเขตจังหวัดที่ 1.การพัฒนาเมืองและชุมชน

1. ยุทธศาสตร์ที่ 1.พัฒนานครขอนแก่นเป็นนครแห่งการประชุมสัมมนาและเป็นศูนย์กลางพาณิชยกรรมของภูมิภาค

9. แผนงานอุตสาหกรรมและการโยธา

ที่	โครงการ/กิจกรรม	วัตถุประสงค์	เป้าหมาย (ผลผลิตของโครงการ)	งบประมาณและที่ผ่านมา					ตัวชี้วัด (KPI)	ผลที่คาดว่าจะได้รับ	หน่วยงานที่รับผิดชอบหลัก
				2561 (บาท)	2562 (บาท)	2563 (บาท)	2564 (บาท)	2565 (บาท)			
3	กิจกรรมส่งเสริมการท่องเที่ยวและกระตุ้นเศรษฐกิจ โดยการประดับตกแต่งไฟฟ้าประดับภายใต้ชื่องาน "สวนเรืองแสง "	เพื่อเป็นการส่งเสริมการท่องเที่ยวและกระตุ้นเศรษฐกิจในเขตเทศบาลนครขอนแก่น	ดำเนินการจัดซื้อจัดจ้างประดับตกแต่งสวน ด้วยไฟฟ้าประดับที่มีสีสันและรูปแบบที่สวยงาม ที่บริเวณสวนประตูเมือง	-	3,950,000	3,950,000	3,950,000	3,950,000	จำนวนสวนสาธารณะได้รับการปรับปรุง 1 แห่ง	นักท่องเที่ยวและนักลงทุนเพิ่มมากขึ้นและก่อให้เกิดผลดีกับระบบเศรษฐกิจของเมือง	สำนักการช่าง
รวม 3 โครงการ				**14,100,000**	**24,450,000**	**24,450,000**	**24,450,000**	**24,450,000**			

ยุทธศาสตร์ที่ 2

ส่งเสริมพัฒนาศิลปวัฒนธรรมร่วมสมัยให้มีคุณค่า เพื่อนำมาขับเคลื่อนยุทธศาสตร์เมือง

รายละเอียดโครงการพัฒนา (ผ.02)

แผนพัฒนาท้องถิ่น (พ.ศ. 2561 - 2565)

เทศบาลนครขอนแก่น

ก. ยุทธศาสตร์จังหวัดที่ 2. การพัฒนาคุณภาพคนและสังคม

ข. ยุทธศาสตร์การพัฒนาในเขตจังหวัดที่ 3.การพัฒนาการศึกษาและศักยภาพพลเมือง

ยุทธศาสตร์ที่ 2.ส่งเสริมพัฒนาศิลปวัฒนธรรมร่วมสมัยให้มีคุณค่าเพื่อนำมาขับเคลื่อนยุทธศาสตร์เมือง

1. แผนงานบริหารงานทั่วไป

ที่	โครงการ/กิจกรรม	วัตถุประสงค์	เป้าหมาย (ผลผลิตของโครงการ)	งบประมาณและที่ผ่านมา					ตัวชี้วัด (KPI)	ผลที่คาดว่าจะได้รับ	หน่วยงานที่รับผิดชอบหลัก
				2561 (บาท)	2562 (บาท)	2563 (บาท)	2564 (บาท)	2565 (บาท)			
1	โครงการจัดกิจกรรมรำลึกถึงสมเด็จพระปรมินทรมหาภูมิพลอดุลยเดชมหิตลาธิเบศรามาธิบดี จักรีนฤบดินทรสยามินทราธิราชบรมนาถบพิตร	จัดกิจกรรมเพื่อรำลึกถึงพระบาทสมเด็จพระเจ้าอยู่หัวรัชกาลที่ 9	หน่วยงานราชการ องค์กรเอกชน รัฐวิสาหกิจ และประชาชนชาวจังหวัดขอนแก่น	300,000	300,000	300,000	300,000	300,000	จำนวนผู้เข้าร่วม	ประชาชนสำนึกถึงพระมหากรุณาธิคุณต่อพระบาทสมเด็จพระเจ้าอยู่หัว	สำนักปลัดเทศบาล
2	โครงการจัดกิจกรรมทำบุญตักบาตรเพื่อเฉลิมพระเกียรติพระบาทสมเด็จพระเจ้าอยู่หัว รัชกาลที่ 10	1. เพื่อเฉลิมพระเกียรติพระบาทสมเด็จพระเจ้าอยู่หัว รัชกาลที่ 10 เสด็จขึ้นทรงราชย์เป็นพระมหากษัตริย์ไทย 2. หน่วยงานราชการ	1.จัดพิธีทำบุญตักบาตรในวันพระแรกของเดือนเป็นประจำทุกเดือน 2.มีประชาชน หน่วยงานราชการ คณะผู้บริหาร สมาชิกสภาเทศบาล	-	600,000	600,000	600,000	600,000	จำนวนผู้เข้าร่วมกิจกรรมไม่น้อยกว่าร้อยละ80	1.ประชาชนได้ร่วมกันถวายความจงรักภักดีและรำลึกถึงพระมหากรุณาธิคุณของพระมหากษัตริย์	สำนักปลัดเทศบาล

รายละเอียดโครงการพัฒนา (ผ.02)

แผนพัฒนาท้องถิ่น (พ.ศ. 2561 - 2565)

เทศบาลนครขอนแก่น

ก. ยุทธศาสตร์จังหวัดที่ 2. การพัฒนาคุณภาพคนและสังคม

ข. ยุทธศาสตร์การพัฒนาในเขตจังหวัดที่ 3.การพัฒนาการศึกษาและศักยภาพพลเมือง

ยุทธศาสตร์ที่ 2.ส่งเสริมพัฒนาศิลปวัฒนธรรมร่วมสมัยให้มีคุณค่าเพื่อนำมาขับเคลื่อนยุทธศาสตร์เมือง

1. **แผนงานบริหารงานทั่วไป**

ที่	โครงการ/กิจกรรม	วัตถุประสงค์	เป้าหมาย (ผลผลิตของโครงการ)	งบประมาณและที่ผ่านมา					ตัวชี้วัด (KPI)	ผลที่คาดว่าจะได้รับ	หน่วยงานที่รับผิดชอบหลัก
				2561 (บาท)	2562 (บาท)	2563 (บาท)	2564 (บาท)	2565 (บาท)			
		องค์กร และประชาชนได้ถวายความจงรักภักดีและรำลึกถึงพระมหากรุณาธิคุณของพระมหากษัตริย์	พนักงานเทศบาล พนักงานครูเทศบาล และชุมชน ร่วมกิจกรรมครั้งละ 2,000 คน							2.ประชาชนทุกหมู่เหล่า เกิดความรักความสามัคคี และได้ใกล้ชิดพระพุทธศาสนา	
3	โครงการรำบวงสรวงสิ่งศักดิ์สิทธิ์ งานเทศกาลไหมนานาชาติ ประเพณีผูกเสี่ยวและงานกาชาด จังหวัดขอนแก่น	1.เพื่อเป็นสิริมงคลแก่ตนเองครอบครัวและบ้านเมือง 2.เพื่อหล่อหลอมจิตใจประชาชนชาวจังหวัดขอนแก่นให้เกิดความ	1.จัดฝึกซ้อมรำบวงสรวงให้กับประชาชน 2.ข้าราชการ ภาครัฐ ภาคเอกชน คหบดี นักเรียน นักศึกษา ประชาชนร่วมรำบวง	-	-	500,000	500,000	500,000	จำนวนผู้เข้าร่วมกิจกรรมไม่น้อยกว่าร้อยละ80	1.มีผู้ร่วมรำบวงสรวงไม่น้อยกว่า 40,000 คน 2.เด็ก เยาวชนและประชาชนได้มีโอกาสรำบวงสรวงเป็น	สำนักปลัดเทศบาล

รายละเอียดโครงการพัฒนา (ผ.02)

แผนพัฒนาท้องถิ่น (พ.ศ. 2561 - 2565)

เทศบาลนครขอนแก่น

ก. ยุทธศาสตร์จังหวัดที่ 2. การพัฒนาคุณภาพคนและสังคม

ข. ยุทธศาสตร์การพัฒนาในเขตจังหวัดที่ 3.การพัฒนาการศึกษาและศักยภาพพลเมือง

ยุทธศาสตร์ที่ 2.ส่งเสริมพัฒนาศิลปวัฒนธรรมร่วมสมัยให้มีคุณค่าเพื่อนำมาขับเคลื่อนยุทธศาสตร์เมือง

1. **แผนงานบริหารงานทั่วไป**

ที่	โครงการ/กิจกรรม	วัตถุประสงค์	เป้าหมาย (ผลผลิตของโครงการ)	งบประมาณและที่ผ่านมา					ตัวชี้วัด (KPI)	ผลที่คาดว่าจะได้รับ	หน่วยงานที่รับผิดชอบหลัก
				2561 (บาท)	2562 (บาท)	2563 (บาท)	2564 (บาท)	2565 (บาท)			
		รักชาติรักถิ่นและรู้รักษามัคคี 3.เพื่ออนุรักษ์สืบสานประเพณีท้องถิ่น	สรวง							สิริมงคลแก่ตนเอง ครอบครัวและบ้านเมือง 3.ประชาชนได้อนุรักษ์สืบสานวัฒนธรรมมีความสามัคคี	
รวม 3 โครงการ				300,000	900,000	1,400,000	1,400,000	1,400,000			

รายละเอียดโครงการพัฒนา (ผ.02)

แผนพัฒนาท้องถิ่น (พ.ศ. 2561 - 2565)

เทศบาลนครขอนแก่น

ก. ยุทธศาสตร์จังหวัดที่ 2. การพัฒนาคุณภาพคนและสังคม

ข. ยุทธศาสตร์การพัฒนาในเขตจังหวัดที่ 3.การพัฒนาการศึกษาและศักยภาพพลเมือง

ยุทธศาสตร์ที่ 2.ส่งเสริมพัฒนาศิลปวัฒนธรรมร่วมสมัยให้มีคุณค่าเพื่อนำมาขับเคลื่อนยุทธศาสตร์เมือง

8. แผนงานการศาสนาวัฒนธรรมและนันทนาการ

ที่	โครงการ/กิจกรรม	วัตถุประสงค์	เป้าหมาย (ผลผลิตของโครงการ)	งบประมาณและที่ผ่านมา					ตัวชี้วัด (KPI)	ผลที่คาดว่าจะได้รับ	หน่วยงานที่รับผิดชอบหลัก
				2561 (บาท)	2562 (บาท)	2563 (บาท)	2564 (บาท)	2565 (บาท)			
1	โครงการทำบุญตักบาตรวันขึ้นปีใหม่	1.เพื่อเป็นการอนุรักษ์ขนบธรรมเนียมประเพณีท้องถิ่นให้คงอยู่สืบไป 2.เพื่อเป็นการส่งเสริมให้ประชาชน รวมทั้งภาครัฐและเอกชนได้ทำบุญตัร่วมกัน 3.เพื่อเป็นการสร้างความรักความสามัคคีให้กับประชาชนชาวจังหวัดขอนแก่น 4.เพื่อเป็นการร่วมกันทำความสะอาด	1.ประชาชนในเขตเทศบาลนครขอนแก่น ผู้บริหาร พนักงาน เจ้าหน้าที่ ได้ร่วมกันทำบุญตักบาตรวันปีใหม่พร้อมกับร่วมกันทำความสะอาดศาลหลักเมืองและเมืองขอนแก่น 2. พระเถระผู้ใหญ่ 20 รูป มาเจริญพระพุทธมนต์ 3.พระภิกษุ สามเณร รับบิณฑบาต	220,000	220,000	220,000	220,000	220,000	จำนวนผู้เข้าร่วมกิจกรรม	1.ได้อนุรักษ์ไว้ซึ่งขนบธรรมเนียมประเพณีอันดีงาม หน่วยงานภาครัฐและเอกชนร่วมกันทำบุญตักบาตรร่วมกัน 3.ประชาชนมีความรักความสามัคคีกัน 4.ประชาชนได้ร่วมกันทำความสะอาดเมืองและศาลหลักเมือง	สำนักการศึกษา

รายละเอียดโครงการพัฒนา (ผ.02)

แผนพัฒนาท้องถิ่น (พ.ศ. 2561 - 2565)

เทศบาลนครขอนแก่น

ก. ยุทธศาสตร์จังหวัดที่ 2. การพัฒนาคุณภาพคนและสังคม

ข. ยุทธศาสตร์การพัฒนาในเขตจังหวัดที่ 3.การพัฒนาการศึกษาและศักยภาพพลเมือง

ยุทธศาสตร์ที่ 2.ส่งเสริมพัฒนาศิลปวัฒนธรรมร่วมสมัยให้มีคุณค่าเพื่อนำมาขับเคลื่อนยุทธศาสตร์เมือง

8. แผนงานการศาสนาวัฒนธรรมและนันทนาการ

ที่	โครงการ/กิจกรรม	วัตถุประสงค์	เป้าหมาย (ผลผลิตของโครงการ)	งบประมาณและที่ผ่านมา					ตัวชี้วัด (KPI)	ผลที่คาดว่าจะได้รับ	หน่วยงานที่รับผิดชอบหลัก
				2561 (บาท)	2562 (บาท)	2563 (บาท)	2564 (บาท)	2565 (บาท)			
2	โครงการประเพณีสุดยอดสงกรานต์อีสาน เทศกาลดอกคูนเสียงแคนและถนนข้าวเหนียวและกิจกรรมงานประเพณีออกพรรษาพุทธกตัญญู	1.เพื่อส่งเสริม อนุรักษ์ฟื้นฟู และสืบสานขนบธรรมเนียมประเพณีท้องถิ่นศิลปวัฒนธรรมวิถีอีสานอันเป็นเอกลักษณ์ส่องประทีบบูชาของท้องถิ่นให้คงอยู่สืบไป 2.เพื่อสร้างความรัก ความสามัคคี ความปรองดองสมานฉันท์และความร่วมมือของหน่วยงานทั้งภาครัฐภาคเอกชนเยาวชน และประชาชนในท้องถิ่นโดยใช้	1.ความพึงพอใจของร้อยละ 80 2.จำนวนกิจกรรมเกี่ยวข้องกับศิลปวัฒนธรรม ฯ ไม่น้อยกว่า 8 กิจกรรม	5,700,000	5,700,000				1.ร้อยละความพึงพอใจ 2.จำนวนกิจกรรมเกี่ยวข้องกับศิลปวัฒนธรรมและภูมิปัญญาท้องถิ่น	1.ขนบธรรมเนียมประเพณีท้องถิ่นได้รับการส่งเสริมอนุรักษ์ฟื้นฟู และสืบสานให้คงอยู่สืบไป 2.เด็ก เยาวชน และประชาชนในท้องถิ่นมีความรัก ความสามัคคี สมานฉันท์และเกิดการมีส่วนร่วมของหน่วยงานทั้งภาครัฐและเอกชน 3.เด็ก เยาวชน	สำนักการศึกษา

รายละเอียดโครงการพัฒนา (ผ.02)

แผนพัฒนาท้องถิ่น (พ.ศ. 2561 - 2565)

เทศบาลนครขอนแก่น

ก. ยุทธศาสตร์จังหวัดที่ 2. การพัฒนาคุณภาพคนและสังคม

ข. ยุทธศาสตร์การพัฒนาในเขตจังหวัดที่ 3.การพัฒนาการศึกษาและศักยภาพพลเมือง

ยุทธศาสตร์ที่ 2.ส่งเสริมพัฒนาศิลปวัฒนธรรมร่วมสมัยให้มีคุณค่าเพื่อนำมาขับเคลื่อนยุทธศาสตร์เมือง

8. แผนงานการศาสนาวัฒนธรรมและนันทนาการ

ที่	โครงการ/กิจกรรม	วัตถุประสงค์	เป้าหมาย (ผลผลิตของโครงการ)	งบประมาณและที่ผ่านมา					ตัวชี้วัด (KPI)	ผลที่คาดว่าจะได้รับ	หน่วยงานที่รับผิดชอบหลัก
				2561 (บาท)	2562 (บาท)	2563 (บาท)	2564 (บาท)	2565 (บาท)			
		วัฒนธรรมประเพณีเป็นสื่อกลางดำรงไว้ซึ่งวิถีชีวิตอันดีงามของสังคมไทย 3.เพื่อปลูกฝังคุณธรรม จริยธรรม และสร้างจิตสำนึกและสร้างให้เด็ก เยาวชน ประชาชน มีจิตใจที่อ่อนโยน กตัญญูต่อผู้มีพระคุณและรักษาสิ่งแวดล้อม 4.เพื่อเปิดพื้นที่สาธารณะให้เด็กเยาวชนและประชาชนได้มีโอกาสแสดงออกอย่างสร้างสรรค์ในด้านการอนุรักษ์								ประชาชนได้รับการปลูกฝังให้มีคุณธรรม จริยธรรม มีจิตสำนึกที่ดีมีจิตใจที่อ่อนโยน รู้จักกตัญญูต่อผู้มีพระคุณและรักษาสิ่งแวดล้อม 4.เด็ก เยาวชน และประชาชนในท้องถิ่นมีพื้นที่สาธารณะได้แสดงออกอย่างสร้างสรรค์ในด้านการอนุรักษ์ฟื้นฟู สืบสาน	

รายละเอียดโครงการพัฒนา (ผ.02)

แผนพัฒนาท้องถิ่น (พ.ศ. 2561 - 2565)

เทศบาลนครขอนแก่น

ก. ยุทธศาสตร์จังหวัดที่ 2. การพัฒนาคุณภาพคนและสังคม

ข. ยุทธศาสตร์การพัฒนาในเขตจังหวัดที่ 3.การพัฒนาการศึกษาและศักยภาพพลเมือง

ยุทธศาสตร์ที่ 2.ส่งเสริมพัฒนาศิลปวัฒนธรรมร่วมสมัยให้มีคุณค่าเพื่อนำมาขับเคลื่อนยุทธศาสตร์เมือง

8. แผนงานการศาสนาวัฒนธรรมและนันทนาการ

ที่	โครงการ/กิจกรรม	วัตถุประสงค์	เป้าหมาย (ผลผลิตของโครงการ)	งบประมาณและที่ผ่านมา					ตัวชี้วัด (KPI)	ผลที่คาดว่าจะได้รับ	หน่วยงานที่รับผิดชอบหลัก
				2561 (บาท)	2562 (บาท)	2563 (บาท)	2564 (บาท)	2565 (บาท)			
		ฟื้นฟูสืบสานขนบธรรมเนียมประเพณีและศาสนา 5.เพื่อให้ความรู้เกี่ยวกับความเป็นมาและความสำคัญเกี่ยวกับงานออกพรรษา 6.เพื่อส่งเสริมอาชีพและสร้างรายได้ให้แก่ประชาชนในท้องถิ่น								ขนบธรรมเนียมประเพณีและศาสนาวัฒนธรรมท้องถิ่น 5.เด็ก เยาวชน และประชาชนมีความรู้ถึงความเป็นมาและความสำคัญของงาน 6.ประชาชนมีอาชีพและมีรายได้เพิ่มขึ้น	
3	โครงการจัดอบรมส่งเสริมคุณลักษณะ อันพึงประสงค์ (5+1)	1.เพื่อให้นักเรียนมีวินัยปฏิบัติตนตามระเบียบและหลักธรรมของศาสนาได้	นักเรียนโรงเรียนสังกัดเทศบาลนครขอนแก่น ทั้ง 11 โรงเรียน	260,000	260,000				ร้อยละความพึงพอใจของผู้เข้าร่วม	1.นักเรียนเป็นผู้มีวินัยปฏิบัติตนตามระเบียบและหลัก	สำนักการศึกษา

รายละเอียดโครงการพัฒนา (ผ.02)

แผนพัฒนาท้องถิ่น (พ.ศ. 2561 - 2565)

เทศบาลนครขอนแก่น

ก. ยุทธศาสตร์จังหวัดที่ 2. การพัฒนาคุณภาพคนและสังคม

ข. ยุทธศาสตร์การพัฒนาในเขตจังหวัดที่ 3.การพัฒนาการศึกษาและศักยภาพพลเมือง

ยุทธศาสตร์ที่ 2.ส่งเสริมพัฒนาศิลปวัฒนธรรมร่วมสมัยให้มีคุณค่าเพื่อนำมาขับเคลื่อนยุทธศาสตร์เมือง

8. แผนงานการศาสนาวัฒนธรรมและนันทนาการ

ที่	โครงการ/กิจกรรม	วัตถุประสงค์	เป้าหมาย (ผลผลิตของโครงการ)	งบประมาณและที่ผ่านมา					ตัวชี้วัด (KPI)	ผลที่คาดว่าจะได้รับ	หน่วยงานที่รับผิดชอบหลัก
				2561 (บาท)	2562 (บาท)	2563 (บาท)	2564 (บาท)	2565 (บาท)			
		2.เพื่อให้นักเรียนเป็นผู้มีความซื่อสัตย์สุจริต 3.เพื่อให้นักเรียนเป็นผู้มีความกตัญญูรู้คุณ 4.เพื่อให้นักเรียนมีเมตตา กรุณา เอื้อเฟื้อเผื่อแผ่และเสียสละเพื่อส่วนรวม 5.เพื่อให้นักเรียนได้รู้จักประหยัด รู้จักใช้ทรัพยากรทรัพย์สินอย่างคุ้มค่าทั้งส่วนตนและส่วนรวม 6.เพื่อให้นักเรียนได้ภาคภูมิใจในความเป็นไทย และสำนึกรักท้องถิ่น							กิจกรรมร้อยละ 80	ธรรมของศาสนา 2.นักเรียนมีความซื่อสัตย์สุจริต กตัญญูต่อผู้มีพระคุณมีความเมตตา กรุณา และเสียสละเอื้อเฟื้อเผื่อแผ่ มีความ 3.นักเรียนเป็นผู้มีความพอเพียงเพื่อส่วนรวมรู้จักประหยัดอดออมใช้ทรัพยากรอย่างคุ้มค่า 4.นักเรียนเกิดความสำนึกรักท้องถิ่น	

รายละเอียดโครงการพัฒนา (ผ.02)

แผนพัฒนาท้องถิ่น (พ.ศ. 2561 - 2565)

เทศบาลนครขอนแก่น

ก. ยุทธศาสตร์จังหวัดที่ 2. การพัฒนาคุณภาพคนและสังคม

ข. ยุทธศาสตร์การพัฒนาในเขตจังหวัดที่ 3.การพัฒนาการศึกษาและศักยภาพพลเมือง

ยุทธศาสตร์ที่ 2.ส่งเสริมพัฒนาศิลปวัฒนธรรมร่วมสมัยให้มีคุณค่าเพื่อนำมาขับเคลื่อนยุทธศาสตร์เมือง

8. แผนงานการศาสนาวัฒนธรรมและนันทนาการ

ที่	โครงการ/กิจกรรม	วัตถุประสงค์	เป้าหมาย (ผลผลิตของโครงการ)	งบประมาณและที่ผ่านมา					ตัวชี้วัด (KPI)	ผลที่คาดว่าจะได้รับ	หน่วยงานที่รับผิดชอบหลัก
				2561 (บาท)	2562 (บาท)	2563 (บาท)	2564 (บาท)	2565 (บาท)			
4	โครงการส่งเสริมประเพณีและวัฒนธรรมท้องถิ่น	1.เพื่อส่งเสริมกิจกรรมขนบธรรมเนียมประเพณีที่สืบต่อกันมายาวนานตั้งแต่โบราณกาล 2.เพื่อดำรงรักษาไว้ซึ่งศิลปวัฒนธรรมประเพณีอันดีงามของท้องถิ่น 3.เพื่อให้นักเรียน เยาวชนประชาชนมีส่วนร่วมในกิจกรรมทางด้านศาสนาวัฒนธรรม ประเพณี	1.นักเรียน เยาวชนและประชาชนทั่วไป 2.อุบาสก อุบาสิกา ในเขตเทศบาลนครขอนแก่น	380,000	240,000	240,000	240,000	240,000	ร้อยละความพึงพอใจของผู้เข้าร่วมกิจกรรม ร้อยละ 80	นักเรียนเยาวชนประชาชนอุบาสกอุบาสิการวมถึงทุกภาคส่วนไม่ว่าจะเป็นโรงเรียน วัด ชุมชน ซึ่งจะได้ทำกิจกรรมร่วมกันทางวัฒนธรรมอันเป็นการสร้างสรรค์ให้เกิดความรู้ความคิดและความสามัคคีสืบทอดขนบธรรมเนียมประเพณี	สำนักการศึกษา

รายละเอียดโครงการพัฒนา (ผ.02)

แผนพัฒนาท้องถิ่น (พ.ศ. 2561 - 2565)

เทศบาลนครขอนแก่น

ก. ยุทธศาสตร์จังหวัดที่ 2. การพัฒนาคุณภาพคนและสังคม

ข. ยุทธศาสตร์การพัฒนาในเขตจังหวัดที่ 3.การพัฒนาการศึกษาและศักยภาพพลเมือง

ยุทธศาสตร์ที่ 2.ส่งเสริมพัฒนาศิลปวัฒนธรรมร่วมสมัยให้มีคุณค่าเพื่อนำมาขับเคลื่อนยุทธศาสตร์เมือง

8. แผนงานการศาสนาวัฒนธรรมและนันทนาการ

ที่	โครงการ/กิจกรรม	วัตถุประสงค์	เป้าหมาย (ผลผลิตของโครงการ)	งบประมาณและที่ผ่านมา					ตัวชี้วัด (KPI)	ผลที่คาดว่าจะได้รับ	หน่วยงานที่รับผิดชอบหลัก
				2561 (บาท)	2562 (บาท)	2563 (บาท)	2564 (บาท)	2565 (บาท)			
5	โครงการอนุรักษ์และฟื้นฟูวัฒนธรรมอีสาน	1.เพื่อกระตุ้นการท่องเที่ยวในเชิงวัฒนธรรมของจังหวัดขอนแก่น 2.เพื่ออนุรักษ์และส่งเสริมประเพณีวัฒนธรรมพื้นบ้านอันมีเสน่ห์ เป็นแบบฉบับเฉพาะตัวให้คงอยู่สืบไป 3.เพื่อให้ประเพณีและวัฒนธรรมจังหวัดขอนแก่นเป็นที่กล่าวถึงของคนทั่วโลกในฐานะเป็นเมืองแห่งประเพณีวัฒนธรรมอีสานที่น่ายกย่อง	1.จัดกิจกรรมส่งเสริมการเรียนรู้ด้านศิลปวัฒนธรรม อบรมทบทวนบทเรียนการสอนและแนะนำการติดตั้งฟอนต์ภาษาอีสาน (ไทน้อย) พร้อมการนำไปใช้งาน 2.เปิดโอกาสและพื้นที่ให้ทุกภาคส่วนมีส่วนร่วมในการจัดกิจกรรม	150,000	150,000	150,000	150,000	150,000	ร้อยละความพึงพอใจของผู้เข้าร่วมกิจกรรม ร้อยละ 80	1.มีการกระตุ้นเศรษฐกิจและการท่องเที่ยวในจังหวัดขอนแก่น 2.เพื่ออนุรักษ์และส่งเสริมประเพณีวัฒนธรรมพื้นบ้านอันมีเสน่ห์ เป็นแบบฉบับเฉพาะตัวให้คงอยู่สืบไป 3.เพื่อให้ประเพณีและวัฒนธรรมของจังหวัดขอนแก่น	สำนักการศึกษา

รายละเอียดโครงการพัฒนา (ผ.02)

แผนพัฒนาท้องถิ่น (พ.ศ. 2561 - 2565)

เทศบาลนครขอนแก่น

ก. ยุทธศาสตร์จังหวัดที่ 2. การพัฒนาคุณภาพคนและสังคม

ข. ยุทธศาสตร์การพัฒนาในเขตจังหวัดที่ 3.การพัฒนาการศึกษาและศักยภาพพลเมือง

ยุทธศาสตร์ที่ 2.ส่งเสริมพัฒนาศิลปวัฒนธรรมร่วมสมัยให้มีคุณค่าเพื่อนำมาขับเคลื่อนยุทธศาสตร์เมือง

8. แผนงานการศาสนาวัฒนธรรมและนันทนาการ

ที่	โครงการ/กิจกรรม	วัตถุประสงค์	เป้าหมาย (ผลผลิตของโครงการ)	งบประมาณและที่ผ่านมา					ตัวชี้วัด (KPI)	ผลที่คาดว่าจะได้รับ	หน่วยงานที่รับผิดชอบหลัก
				2561 (บาท)	2562 (บาท)	2563 (บาท)	2564 (บาท)	2565 (บาท)			
		4.เพื่อเป็นการสร้างภาพลักษณ์ที่ดีของเมืองขอนแก่น รวมถึงสร้างความรักและหวงแหนในแผ่นดินเกิด 5.เพื่อเป็นการแลกเปลี่ยนศิลปวัฒนธรรมของชาวขอนแก่นกับชาวไทย และชาวโลก และให้นักเรียน นักศึกษา ตลอดจนประชาชนทั่วไปได้ศึกษาเรียนรู้ 6.เพื่อส่งเสริมและอนุรักษ์ศิลปินพื้นบ้านของชาวขอนแก่นและสร้างเวทีระดับ								เป็นที่กล่าวถึงของคนทั่วโลก ในฐานะเป็นเมืองแห่งประเพณีวัฒนธรรมอีสานที่น่ายกย่อง 4.เพื่อเป็นการสร้างภาพลักษณ์ที่ดีของจังหวัดขอนแก่น รวมถึงสร้างความรักและหวงแหนในแผ่นดินเกิดของชาวขอนแก่น 5.เพื่อเป็นการแลก	

รายละเอียดโครงการพัฒนา (ผ.02)

แผนพัฒนาท้องถิ่น (พ.ศ. 2561 - 2565)

เทศบาลนครขอนแก่น

ก. ยุทธศาสตร์จังหวัดที่ 2. การพัฒนาคุณภาพคนและสังคม

ข. ยุทธศาสตร์การพัฒนาในเขตจังหวัดที่ 3.การพัฒนาการศึกษาและศักยภาพพลเมือง

ยุทธศาสตร์ที่ 2.ส่งเสริมพัฒนาศิลปวัฒนธรรมร่วมสมัยให้มีคุณค่าเพื่อนำมาขับเคลื่อนยุทธศาสตร์เมือง

8. แผนงานการศาสนาวัฒนธรรมและนันทนาการ

ที่	โครงการ/กิจกรรม	วัตถุประสงค์	เป้าหมาย (ผลผลิตของโครงการ)	งบประมาณและที่ผ่านมา					ตัวชี้วัด (KPI)	ผลที่คาดว่าจะได้รับ	หน่วยงานที่รับผิดชอบหลัก
				2561 (บาท)	2562 (บาท)	2563 (บาท)	2564 (บาท)	2565 (บาท)			
		โลกให้เยาวชนขอนแก่นได้แสดงออก								เปลี่ยนศิลปวัฒนธรรมของชาวขอนแก่น กับชาวไทย และชาวโลก และให้นักเรียน นักศึกษา ตลอดจนประชาชนทั่วไปได้ศึกษาเรียนรู้ 6.เพื่อส่งเสริมและอนุรักษ์ศิลปินพื้นบ้านของชาวขอนแก่น และสร้างเวทีระดับโลกให้เยาวชน	

รายละเอียดโครงการพัฒนา (ผ.02)

แผนพัฒนาท้องถิ่น (พ.ศ. 2561 - 2565)

เทศบาลนครขอนแก่น

ก. ยุทธศาสตร์จังหวัดที่ 2. การพัฒนาคุณภาพคนและสังคม

ข. ยุทธศาสตร์การพัฒนาในเขตจังหวัดที่ 3.การพัฒนาการศึกษาและศักยภาพพลเมือง

ยุทธศาสตร์ที่ 2.ส่งเสริมพัฒนาศิลปวัฒนธรรมร่วมสมัยให้มีคุณค่าเพื่อนำมาขับเคลื่อนยุทธศาสตร์เมือง

8. แผนงานการศาสนาวัฒนธรรมและนันทนาการ

ที่	โครงการ/กิจกรรม	วัตถุประสงค์	เป้าหมาย (ผลผลิตของโครงการ)	งบประมาณและที่ผ่านมา					ตัวชี้วัด (KPI)	ผลที่คาดว่าจะได้รับ	หน่วยงานที่รับผิดชอบหลัก
				2561 (บาท)	2562 (บาท)	2563 (บาท)	2564 (บาท)	2565 (บาท)			
6	โครงการสนับสนุนค่าใช้จ่ายในการบริหารสถานศึกษา -กิจกรรมร่วมงานประเพณีท้องถิ่น	เพื่อสนับสนุนให้โรงเรียนในสังกัดเข้าร่วมกิจกรรมในงานประเพณีท้องถิ่นในงานประเพณีสุดยอดสงกรานต์อีสาน เทศกาลดอกคูนเสียงแคน และถนนข้าวเหนียว, งานประเพณีออกพรรษา ลอยประทีปบูชาพุทธกตัญญู, งานเทศกาลไหมประเพณีผูกเสี่ยวและงานกาชาดจังหวัดขอนแก่น	1.คณะครู อาจารย์ นักเรียนโรงเรียนในสังกัดเทศบาลฯ -ชุมชนในเขตเทศบาลฯ 2.เด็ก เยาวชน และประชาชนทั่วไป เข้าร่วมกิจกรรมทั้ง 3 กิจกรรม	650,000	650,000				จำนวนกิจกรรมที่เข้าร่วม	คณะครู นักเรียนและชุมชนในสังกัดได้เข้าร่วมในกิจกรรมงานประเพณีท้องถิ่น	สำนักการศึกษา

รายละเอียดโครงการพัฒนา (ผ.02)

แผนพัฒนาท้องถิ่น (พ.ศ. 2561 - 2565)

เทศบาลนครขอนแก่น

ก. ยุทธศาสตร์จังหวัดที่ 2. การพัฒนาคุณภาพคนและสังคม

ข. ยุทธศาสตร์การพัฒนาในเขตจังหวัดที่ 3.การพัฒนาการศึกษาและศักยภาพพลเมือง

ยุทธศาสตร์ที่ 2.ส่งเสริมพัฒนาศิลปวัฒนธรรมร่วมสมัยให้มีคุณค่าเพื่อนำมาขับเคลื่อนยุทธศาสตร์เมือง

8. แผนงานการศาสนาวัฒนธรรมและนันทนาการ

ที่	โครงการ/กิจกรรม	วัตถุประสงค์	เป้าหมาย (ผลผลิตของโครงการ)	งบประมาณและที่ผ่านมา					ตัวชี้วัด (KPI)	ผลที่คาดว่าจะได้รับ	หน่วยงานที่รับผิดชอบหลัก
				2561 (บาท)	2562 (บาท)	2563 (บาท)	2564 (บาท)	2565 (บาท)			
	-กิจกรรมร่วมงานประเพณี "บุญสมมาบูชาน้ำ"	เพื่อสนับสนุนให้โรงเรียนในสังกัดเข้าร่วมกิจกรรมในงานประเพณีท้องถิ่นในงานประเพณีบุญสมมาบูชาน้ำ	-คณะครู อาจารย์ นักเรียนโรงเรียนในสังกัดเทศบาลฯ -ชุมชนในเขตเทศบาลฯ -เด็ก เยาวชน และประชาชนทั่วไป เข้าร่วมกิจกรรม	60,000	60,000				จำนวนผู้เข้าร่วมกิจกรรม	คณะครู นักเรียน และชุมชนในสังกัดได้เข้าร่วมในกิจกรรมงานประเพณีท้องถิ่น	สำนักการศึกษา
7	โครงการประเพณีสุดยอดสงกรานต์อีสานเทศกาลดอกคูนเสียงแคนและถนนข้าวเหนียว	1. เพื่อส่งเสริม อนุรักษ์ ฟื้นฟู และสืบสานขนบธรรมเนียมประเพณีท้องถิ่นศิลปะวัฒนธรรมวิถีอีสานอันเป็นเอกลักษณ์ของท้องถิ่นให้คงอยู่สืบไป 2. เพื่อสร้างความรักความ	จัดโครงการ /กิจกรรมส่งเสริมอนุรักษ์ฟื้นฟูและสืบสานขนบธรรมเนียมประเพณีวันสงกรานต์		6,000,000	7,000,000	7,000,000	7,000,000	ร้อยละความพึงพอใจของผู้เข้าร่วมโครงการ/กิจกรรม	1.ได้ส่งเสริมอนุรักษ์ฟื้นฟูและสืบสานขนบธรรมเนียมประเพณีท้องถิ่นศิลปวัฒนธรรมวิถีอีสานอันเป็นเอกลักษณ์ของท้องถิ่นให้คงอยู่สืบไป 2.เด็กเยาวชน	สำนักการศึกษา

รายละเอียดโครงการพัฒนา (ผ.02)

แผนพัฒนาท้องถิ่น (พ.ศ. 2561 - 2565)

เทศบาลนครขอนแก่น

ก. ยุทธศาสตร์จังหวัดที่ 2. การพัฒนาคุณภาพคนและสังคม

ข. ยุทธศาสตร์การพัฒนาในเขตจังหวัดที่ 3.การพัฒนาการศึกษาและศักยภาพพลเมือง

ยุทธศาสตร์ที่ 2.ส่งเสริมพัฒนาศิลปวัฒนธรรมร่วมสมัยให้มีคุณค่าเพื่อนำมาขับเคลื่อนยุทธศาสตร์เมือง

8. แผนงานการศาสนาวัฒนธรรมและนันทนาการ

ที่	โครงการ/กิจกรรม	วัตถุประสงค์	เป้าหมาย (ผลผลิตของโครงการ)	งบประมาณและที่ผ่านมา					ตัวชี้วัด (KPI)	ผลที่คาดว่าจะได้รับ	หน่วยงานที่รับผิดชอบหลัก
				2561 (บาท)	2562 (บาท)	2563 (บาท)	2564 (บาท)	2565 (บาท)			
		สามัคคีและความร่วมมือของหน่วยงานทั้งภาครัฐ ภาคเอกชนเยาวชนและประชาชนในท้องถิ่นโดยใช้วัฒนธรรมเป็นสื่อกลางดำรงไว้ซึ่งวิถีชีวิตอันดีงามของสังคมไทย 3. เพื่อเปิดพื้นที่สาธารณะให้เด็กเยาวชนและประชาชนได้มีโอกาสแสดงออกอย่างสร้างสรรค์ในด้านการอนุรักษ์ฟื้นฟูสืบสานขนบธรรมเนียมประเพณีและศาสนา								ประชาชนในท้องถิ่นมีความรักความสามัคคีและเกิดการมีส่วนร่วมของทุกภาคส่วน 3. มีพื้นที่สาธารณะให้เด็กเยาวชนและประชาชนได้แสดงออกอย่างสร้างสรรค์ในการอนุรักษ์ฟื้นฟูสืบสานวัฒนธรรมประเพณี	

รายละเอียดโครงการพัฒนา (ผ.02)

แผนพัฒนาท้องถิ่น (พ.ศ. 2561 - 2565)

เทศบาลนครขอนแก่น

ก. ยุทธศาสตร์จังหวัดที่ 2. การพัฒนาคุณภาพคนและสังคม

ข. ยุทธศาสตร์การพัฒนาในเขตจังหวัดที่ 3.การพัฒนาการศึกษาและศักยภาพพลเมือง

ยุทธศาสตร์ที่ 2.ส่งเสริมพัฒนาศิลปวัฒนธรรมร่วมสมัยให้มีคุณค่าเพื่อนำมาขับเคลื่อนยุทธศาสตร์เมือง

8. แผนงานการศาสนาวัฒนธรรมและนันทนาการ

ที่	โครงการ/กิจกรรม	วัตถุประสงค์	เป้าหมาย (ผลผลิตของโครงการ)	งบประมาณและที่ผ่านมา					ตัวชี้วัด (KPI)	ผลที่คาดว่าจะได้รับ	หน่วยงานที่รับผิดชอบหลัก
				2561 (บาท)	2562 (บาท)	2563 (บาท)	2564 (บาท)	2565 (บาท)			
8	โครงการประเพณีออกพรรษาลอยประทีปบูชาพุทธกตัญญู	1.เพื่อส่งเสริมอนุรักษ์ฟื้นฟูและสืบสานขนบธรรมเนียมประเพณีท้องถิ่นศิลปะวัฒนธรรมวีถีอีสานอันเป็นเอกลักษณ์ของท้องถิ่นให้คงอยู่สืบไป 2.เพื่อสร้างความรักความสามัคคีและความร่วมมือของหน่วยงานทั้งภาครัฐภาคเอกชนเยาวชนและประชาชนในท้องถิ่นโดยใช้วัฒนธรรมเป็นสื่อกลางดำรงไว้ซึ่งวิถีชีวิตอันดีงามของ	จัดโครงการ /กิจกรรมส่งเสริมอนุรักษ์ฟื้นฟูและสืบสานขนบธรรมเนียมประเพณีวันสงกรานต์		3,000,000	4,000,000	4,000,000	4,000,000	ร้อยละความพึงพอใจของผู้เข้าร่วมโครงการ/กิจกรรม	1.ได้ส่งเสริมอนุรักษ์ฟื้นฟูและสืบสานขนบธรรมเนียมประเพณีท้องถิ่นศิลปะวัฒนธรรมวิถีอีสานอันเป็นเอกลักษณ์ของท้องถิ่นให้คงอยู่สืบไป 2.เด็กเยาวชนประชาชนในท้องถิ่นมีความรักความสามัคคีและเกิดการมีส่วนร่วมของทุก	สำนักการศึกษา

รายละเอียดโครงการพัฒนา (ผ.02)

แผนพัฒนาท้องถิ่น (พ.ศ. 2561 - 2565)

เทศบาลนครขอนแก่น

ก. ยุทธศาสตร์จังหวัดที่ 2. การพัฒนาคุณภาพคนและสังคม

ข. ยุทธศาสตร์การพัฒนาในเขตจังหวัดที่ 3.การพัฒนาการศึกษาและศักยภาพพลเมือง

ยุทธศาสตร์ที่ 2.ส่งเสริมพัฒนาศิลปวัฒนธรรมร่วมสมัยให้มีคุณค่าเพื่อนำมาขับเคลื่อนยุทธศาสตร์เมือง

8. แผนงานการศาสนาวัฒนธรรมและนันทนาการ

ที่	โครงการ/กิจกรรม	วัตถุประสงค์	เป้าหมาย (ผลผลิตของโครงการ)	งบประมาณและที่ผ่านมา					ตัวชี้วัด (KPI)	ผลที่คาดว่าจะได้รับ	หน่วยงานที่รับผิดชอบหลัก
				2561 (บาท)	2562 (บาท)	2563 (บาท)	2564 (บาท)	2565 (บาท)			
		สังคมไทย 3.เพื่อเปิดพื้นที่สาธารณะให้เด็กเยาวชนและประชาชนได้มีโอกาสแสดงออกอย่างสร้างสรรค์ในด้านการอนุรักษ์ฟื้นฟูสืบสานขนบธรรมเนียมประเพณีและศาสนา 4.เพื่อส่งเสริมอาชีพและสร้างรายได้ให้แก่ประชาชนในท้องถิ่น								ภาคส่วน 3.มีพื้นที่สาธารณะให้เด็กเยาวชนและประชาชนได้แสดงออกอย่างสร้างสรรค์ในการอนุรักษ์ฟื้นฟูสืบสานวัฒนธรรมประเพณี 4.ประชาชนมีอาชีพและมีรายได้เพิ่มขึ้น	

รายละเอียดโครงการพัฒนา (ผ.02)

แผนพัฒนาท้องถิ่น (พ.ศ. 2561 - 2565)

เทศบาลนครขอนแก่น

ก. ยุทธศาสตร์จังหวัดที่ 2. การพัฒนาคุณภาพคนและสังคม

ข. ยุทธศาสตร์การพัฒนาในเขตจังหวัดที่ 3.การพัฒนาการศึกษาและศักยภาพพลเมือง

ยุทธศาสตร์ที่ 2.ส่งเสริมพัฒนาศิลปวัฒนธรรมร่วมสมัยให้มีคุณค่าเพื่อนำมาขับเคลื่อนยุทธศาสตร์เมือง

8. แผนงานการศาสนาวัฒนธรรมและนันทนาการ

ที่	โครงการ/กิจกรรม	วัตถุประสงค์	เป้าหมาย (ผลผลิตของโครงการ)	งบประมาณและที่ผ่านมา					ตัวชี้วัด (KPI)	ผลที่คาดว่าจะได้รับ	หน่วยงานที่รับผิดชอบหลัก
				2561 (บาท)	2562 (บาท)	2563 (บาท)	2564 (บาท)	2565 (บาท)			
9	โครงการอบรมเรียนรู้หลักคำสอนตามหลักศาสนาและการปฏิบัติตนเพื่อการเป็นศาสนิกชนที่ดี	1.เพื่อส่งเสริมสนับสนุนในการพัฒนาเด็ก เยาวชน และประชาชนทั่วไปให้เป็นผู้ถึงพร้อมด้วยความรู้และคุณธรรม 2.เพื่อเป็นการปลูกฝังให้เด็ก เยาวชน และประชาชนทั่วไป มีคุณธรรมเพื่อยึดเหนี่ยวจิตใจในการปฏิบัติตนในสังคมรวมทั้งป้องกันปัญหาสังคมด้านความประพฤติที่ไม่เหมาะสม	เด็ก เยาวชน และประชาชนทั่วไปในเขตเทศบาลนครขอนแก่น จำนวน562คน/ปี		110,000	110,000	110,000	110,000	ร้อยละ80ของความพึงพอใจของผู้เข้ารับการอบรม	1.เด็กเยาวชนและประชาชนทั่วไปได้รับการส่งเสริมสนับสนุนในการพัฒนาให้เป็นผู้ถึงพร้อมด้วยความรู้และคุณธรรมตามหลักคำสอนของศาสนา 2.เด็ก เยาวชนและประชาชนทั่วไปได้นำหลักคำสอนของศาสนามาเป็นที่ยึดเหนี่ยวจิตใจในการปฏิบัติตนในสังคม	สำนักการศึกษา

รายละเอียดโครงการพัฒนา (ผ.02)

แผนพัฒนาท้องถิ่น (พ.ศ. 2561 - 2565)

เทศบาลนครขอนแก่น

ก. ยุทธศาสตร์จังหวัดที่ 2. การพัฒนาคุณภาพคนและสังคม

ข. ยุทธศาสตร์การพัฒนาในเขตจังหวัดที่ 3.การพัฒนาการศึกษาและศักยภาพพลเมือง

ยุทธศาสตร์ที่ 2.ส่งเสริมพัฒนาศิลปวัฒนธรรมร่วมสมัยให้มีคุณค่าเพื่อนำมาขับเคลื่อนยุทธศาสตร์เมือง

8. แผนงานการศาสนาวัฒนธรรมและนันทนาการ

ที่	โครงการ/กิจกรรม	วัตถุประสงค์	เป้าหมาย (ผลผลิตของโครงการ)	งบประมาณและที่ผ่านมา					ตัวชี้วัด (KPI)	ผลที่คาดว่าจะได้รับ	หน่วยงานที่รับผิดชอบหลัก
				2561 (บาท)	2562 (บาท)	2563 (บาท)	2564 (บาท)	2565 (บาท)			
		3.เพื่อส่งเสริมให้เด็กและเยาวชนเกิดสำนึกรักท้องถิ่นรวมทั้งดำรงไว้ซึ่งอัตลักษณ์ของชุมชนต่อไป								และเป็นศาสนิกชนที่ดี 3.เด็ก เยาวชน และประชาชนทั่วไป ได้รับการพัฒนาคุณภาพชีวิต รวมทั้งป้องกันปัญหาสังคมด้านความประพฤติที่ไม่เหมาะสมและสารเสพติดให้โทษ	
10	โครงการอบรมเชิงปฏิบัติการขับร้องทำนองสรภัญญะ	เพื่อส่งเสริม สนับสนุนให้เด็กเยาวชน ประชาชนสามารถขับร้องทำนองสรภัญญะได้อย่างถูกต้อง	เด็ก เยาวชน ประชาชนในเขตเทศบาลนครขอนแก่น จำนวน 204 คน/ปี	30,000	30,000	30,000	30,000	30,000	ร้อยละของจำนวนโรงเรียนที่ใช้กระบวน	เด็กเยาวชนประชาชนได้รับการส่งเสริมสนับสนุนให้สามารถ	สำนักการศึกษา

รายละเอียดโครงการพัฒนา (ผ.02)

แผนพัฒนาท้องถิ่น (พ.ศ. 2561 - 2565)

เทศบาลนครขอนแก่น

ก. ยุทธศาสตร์จังหวัดที่ 2. การพัฒนาคุณภาพคนและสังคม

ข. ยุทธศาสตร์การพัฒนาในเขตจังหวัดที่ 3.การพัฒนาการศึกษาและศักยภาพพลเมือง

ยุทธศาสตร์ที่ 2.ส่งเสริมพัฒนาศิลปวัฒนธรรมร่วมสมัยให้มีคุณค่าเพื่อนำมาขับเคลื่อนยุทธศาสตร์เมือง

8. แผนงานการศาสนาวัฒนธรรมและนันทนาการ

ที่	โครงการ/กิจกรรม	วัตถุประสงค์	เป้าหมาย (ผลผลิตของโครงการ)	งบประมาณและที่ผ่านมา					ตัวชี้วัด (KPI)	ผลที่คาดว่าจะได้รับ	หน่วยงานที่รับผิดชอบหลัก
				2561 (บาท)	2562 (บาท)	2563 (บาท)	2564 (บาท)	2565 (บาท)			
		และร่วมอนุรักษ์ศิลปวัฒนธรรมอันดีงามให้คงอยู่สืบไป							การเรียนรู้เพื่อเสริมสร้างคุณธรรมจริยธรรมเพิ่มขึ้น	ขับร้องทำนองสรภัญญะได้อย่างถูกต้อง	
11	โครงการอบรมเสริมสร้างคุณธรรมจริยธรรม	เพื่อส่งเสริมสนับสนุนให้เด็กเยาวชน และประชาชนให้เป็นผู้ที่มีคุณธรรมและจริยธรรม	เด็ก เยาวชน ประชาชนในเขตเทศบาลนครขอนแก่น จำนวน 204 คน/ปี		60,000	60,000	60,000	60,000	ร้อยละของจำนวนโรงเรียนที่ใช้กระบวนการเรียนรู้เพื่อเสริมสร้างคุณธรรมจริยธรรมเพิ่มขึ้น	เด็กเยาวชนประชาชนได้รับการส่งเสริมสนับสนุนและพัฒนาให้เป็นผู้ที่มีคุณธรรมและจริยธรรม	สำนักการศึกษา

รายละเอียดโครงการพัฒนา (ผ.02)

แผนพัฒนาท้องถิ่น (พ.ศ. 2561 - 2565)

เทศบาลนครขอนแก่น

ก. ยุทธศาสตร์จังหวัดที่ 2. การพัฒนาคุณภาพคนและสังคม

ข. ยุทธศาสตร์การพัฒนาในเขตจังหวัดที่ 3.การพัฒนาการศึกษาและศักยภาพพลเมือง

ยุทธศาสตร์ที่ 2.ส่งเสริมพัฒนาศิลปวัฒนธรรมร่วมสมัยให้มีคุณค่าเพื่อนำมาขับเคลื่อนยุทธศาสตร์เมือง

8. แผนงานการศาสนาวัฒนธรรมและนันทนาการ

ที่	โครงการ/กิจกรรม	วัตถุประสงค์	เป้าหมาย (ผลผลิตของโครงการ)	งบประมาณและที่ผ่านมา					ตัวชี้วัด (KPI)	ผลที่คาดว่าจะได้รับ	หน่วยงานที่รับผิดชอบหลัก
				2561 (บาท)	2562 (บาท)	2563 (บาท)	2564 (บาท)	2565 (บาท)			
12	โครงการอบรมเสริมสร้างคุณภาพชีวิตตามรอยธรรม	เพื่อส่งเสริม สนับสนุนให้เด็ก เยาวชน และประชาชน ให้เป็นผู้ที่มีคุณธรรมจริยธรรม และได้นำความรู้ไปปรับใช้ในชีวิตประจำวันและใช้ชีวิตในสังคมอย่างมีความสุข	เด็ก เยาวชน ประชาชนในเขตเทศบาลนครขอนแก่น จำนวน 204 คน/ปี		30,000	30,000	30,000	30,000	ร้อยละของจำนวนโรงเรียนที่ใช้กระบวนการเรียนรู้เพื่อเสริมสร้างคุณธรรมจริยธรรมเพิ่มขึ้น	เด็กเยาวชนประชาชนได้รับการส่งเสริมสนับสนุนและพัฒนาให้เป็นผู้ที่มีคุณธรรมจริยธรรมและใช้ชีวิตอย่างมีความสุข	สำนักการศึกษา
13	โครงการอบรมธรรมะสู่โรงเรียน	เพื่อส่งเสริมให้เด็กและเยาวชนมีคุณธรรมจริยธรรม และค่านิยมที่	นักเรียนโรงเรียนสังกัดเทศบาลนครขอนแก่น จำนวน 1,200 คนต่อปี		140,000	140,000	140,000	140,000	ร้อยละของจำนวนโรงเรียนที่ใช้	เด็กและเยาวชนเป็นผู้มีคุณธรรมจริยธรรมและค่านิยม	สำนักการศึกษา

รายละเอียดโครงการพัฒนา (ผ.02)

แผนพัฒนาท้องถิ่น (พ.ศ. 2561 - 2565)

เทศบาลนครขอนแก่น

ก. ยุทธศาสตร์จังหวัดที่ 2. การพัฒนาคุณภาพคนและสังคม

ข. ยุทธศาสตร์การพัฒนาในเขตจังหวัดที่ 3.การพัฒนาการศึกษาและศักยภาพพลเมือง

ยุทธศาสตร์ที่ 2.ส่งเสริมพัฒนาศิลปวัฒนธรรมร่วมสมัยให้มีคุณค่าเพื่อนำมาขับเคลื่อนยุทธศาสตร์เมือง

8. แผนงานการศาสนาวัฒนธรรมและนันทนาการ

ที่	โครงการ/กิจกรรม	วัตถุประสงค์	เป้าหมาย (ผลผลิตของโครงการ)	งบประมาณและที่ผ่านมา					ตัวชี้วัด (KPI)	ผลที่คาดว่าจะได้รับ	หน่วยงานที่รับผิดชอบหลัก
				2561 (บาท)	2562 (บาท)	2563 (บาท)	2564 (บาท)	2565 (บาท)			
		พึงประสงค์							กระบวนการเรียนรู้เพื่อสร้างเสริมคุณธรรมจริยธรรมเพิ่มขึ้น	ที่พึงประสงค์ และสามารถดำรงชีวิตอยู่ในสังคมได้อย่างมีความสุขและเป็นคนดีของสังคม	
14	โครงการสนับสนุนค่าใช้จ่ายการบริหารสถานศึกษา										
	1) โครงการเข้าร่วมงานเทศกาลไหมประเพณีผูกเสี่ยวและงานกาชาดจังหวัดขอนแก่น	1.เพื่อสนับสนุนให้โรงเรียนในสังกัดเทศบาลนครขอนแก่นได้มีส่วนร่วมในการจัดกิจกรรมที่สำคัญของ	- คณะครูและนักเรียนโรงเรียนในสังกัดเทศบาลนครขอนแก่น - ชุมชนในเขต	100,000	100,000	100,000	100,000	100,000	1.จำนวนผู้เข้าร่วมขบวนแห่ 2.จำนวน	1.โรงเรียนในสังกัดเทศบาลนครขอนแก่นได้มีส่วนร่วมในการจัดกิจกรรมที่สำคัญ	สำนักการศึกษา

รายละเอียดโครงการพัฒนา (ผ.02)

แผนพัฒนาท้องถิ่น (พ.ศ. 2561 - 2565)

เทศบาลนครขอนแก่น

ก. ยุทธศาสตร์จังหวัดที่ 2. การพัฒนาคุณภาพคนและสังคม

ข. ยุทธศาสตร์การพัฒนาในเขตจังหวัดที่ 3.การพัฒนาการศึกษาและศักยภาพพลเมือง

ยุทธศาสตร์ที่ 2.ส่งเสริมพัฒนาศิลปวัฒนธรรมร่วมสมัยให้มีคุณค่าเพื่อนำมาขับเคลื่อนยุทธศาสตร์เมือง

8. แผนงานการศาสนาวัฒนธรรมและนันทนาการ

ที่	โครงการ/กิจกรรม	วัตถุประสงค์	เป้าหมาย (ผลผลิตของโครงการ)	งบประมาณและที่ผ่านมา					ตัวชี้วัด (KPI)	ผลที่คาดว่าจะได้รับ	หน่วยงานที่รับผิดชอบหลัก
				2561 (บาท)	2562 (บาท)	2563 (บาท)	2564 (บาท)	2565 (บาท)			
		จังหวัดขอนแก่น 2.เพื่อให้ทุกภาคส่วนในสังคมมีส่วนร่วมในการส่งเสริม ฟื้นฟู สืบสาน และอนุรักษ์ไว้ซึ่งขนบธรรมเนียมประเพณีอันดีงามให้คงอยู่สืบไป	เทศบาลนคขอนแก่น จัดขบวนแห่1ขบวน/ปี						หน่วยงานที่มีส่วนร่วมขบวนแห่	ของจังหวัดขอนแก่น 2.ทุกภาคส่วนในสังคมมีส่วนร่วมในการส่งเสริมฟื้นฟู สืบสาน และอนุรักษ์ไว้ซึ่งขนบธรรมเนียมประเพณีอันดีงามให้คงอยู่สืบไป	
	2) โครงการเข้าร่วมงานประเพณีสุดยอดสงกรานต์อีสาน เทศกาลดอกคูนเสียงแคนและถนน	1.เพื่อสนับสนุนให้โรงเรียนและชุมชนในสังกัดเทศบาลได้มีส่วนร่วมในการจัดกิจกรรม	1.คณะครู อาจารย์ นักเรียนโรงเรียนในสังกัดเทศบาลฯ 2.ชุมชนในเขตเทศบาลฯ 3.เด็ก เยาวชน ประชาชน	275,000	275,000	275,000	275,000	275,000	ร้อยละของสถานศึกษาที่มีการจัดกิจกรรมที่	1.โรงเรียนและชุมชนในสังกัดเทศบาลฯได้มีส่วนร่วมในการจัดกิจกรรม	สำนักการศึกษา

รายละเอียดโครงการพัฒนา (ผ.02)

แผนพัฒนาท้องถิ่น (พ.ศ. 2561 - 2565)

เทศบาลนครขอนแก่น

ก. ยุทธศาสตร์จังหวัดที่ 2. การพัฒนาคุณภาพคนและสังคม

ข. ยุทธศาสตร์การพัฒนาในเขตจังหวัดที่ 3.การพัฒนาการศึกษาและศักยภาพพลเมือง

ยุทธศาสตร์ที่ 2.ส่งเสริมพัฒนาศิลปวัฒนธรรมร่วมสมัยให้มีคุณค่าเพื่อนำมาขับเคลื่อนยุทธศาสตร์เมือง

8. แผนงานการศาสนาวัฒนธรรมและนันทนาการ

ที่	โครงการ/กิจกรรม	วัตถุประสงค์	เป้าหมาย (ผลผลิตของโครงการ)	งบประมาณและที่ผ่านมา					ตัวชี้วัด (KPI)	ผลที่คาดว่าจะได้รับ	หน่วยงานที่รับผิดชอบหลัก
				2561 (บาท)	2562 (บาท)	2563 (บาท)	2564 (บาท)	2565 (บาท)			
	ข้าวเหนียว	2.ทุกภาคส่วนในสังคมได้มีส่วนร่วมในการส่งเสริมฟื้นฟู สืบสาน และอนุรักษ์ไว้ซึ่งขนบธรรมเนียมประเพณีอันดีงามให้คงอยู่สืบไป 3.เพื่อสร้างความรัก ความสามัคคีในหน่วยงานในโรงเรียนชุมชน	ทั่วไปเข้าร่วมกิจกรรมจำนวน3,000คน/ปี						แสดงออกถึงศิลปวัฒนธรรมร่วมสมัยเพื่อสร้างสำนึกรักท้องถิ่น	2.ทุกภาคส่วนในสังคมได้มีส่วนร่วมในการส่งเสริมฟื้นฟู สืบสานและอนุรักษ์ไว้ซึ่งขนบธรรมเนียมประเพณีอันดีงามให้คงอยู่สืบไป 3.หน่วยงานโรงเรียนและชุมชน มีความรักและสามัคคีกัน	
	3) โครงการเข้าร่วมงานประเพณีออกพรรษา	1.เพื่อสนับสนุนให้โรงเรียนและชุมชนในสังกัดเทศบาล	1.คณะครู อาจารย์ นักเรียนโรงเรียนในสังกัดเทศบาลฯ	275,000	275,000	275,000	275,000	275,000	ร้อยละของสถานศึกษาที่	1.โรงเรียนและชุมชนในสังกัดเทศบาลฯได้มี	สำนักการศึกษา

รายละเอียดโครงการพัฒนา (ผ.02)

แผนพัฒนาท้องถิ่น (พ.ศ. 2561 - 2565)

เทศบาลนครขอนแก่น

ก. ยุทธศาสตร์จังหวัดที่ 2. การพัฒนาคุณภาพคนและสังคม

ข. ยุทธศาสตร์การพัฒนาในเขตจังหวัดที่ 3.การพัฒนาการศึกษาและศักยภาพพลเมือง

ยุทธศาสตร์ที่ 2.ส่งเสริมพัฒนาศิลปวัฒนธรรมร่วมสมัยให้มีคุณค่าเพื่อนำมาขับเคลื่อนยุทธศาสตร์เมือง

8. แผนงานการศาสนาวัฒนธรรมและนันทนาการ

ที่	โครงการ/กิจกรรม	วัตถุประสงค์	เป้าหมาย (ผลผลิตของโครงการ)	งบประมาณและที่ผ่านมา					ตัวชี้วัด (KPI)	ผลที่คาดว่าจะได้รับ	หน่วยงานที่รับผิดชอบหลัก
				2561 (บาท)	2562 (บาท)	2563 (บาท)	2564 (บาท)	2565 (บาท)			
	ลอยประทีปบูชาพุทธกตัญญู	ได้มีส่วนร่วมในการจัดกิจกรรม 2.ทุกภาคส่วนในสังคมได้มีส่วนร่วมในการส่งเสริมฟื้นฟู สืบสาน และอนุรักษ์ไว้ซึ่งขนบธรรมเนียมประเพณีอันดีงามให้คงอยู่สืบไป 3.เพื่อสร้างความรัก ความสามัคคีในหน่วยงานในโรงเรียนชุมชน	2.ชุมชนในเขตเทศบาลฯ 3.เด็ก เยาวชน ประชาชนทั่วไปเข้าร่วมกิจกรรมจำนวน2,000คน/ปี						มีการจัดกิจกรรมที่แสดงออกถึงศิลปวัฒนธรรมร่วมสมัยเพื่อสร้างสำนึกรักท้องถิ่น	ส่วนร่วมในการจัดกิจกรรม 2.ทุกภาคส่วนในสังคมได้มีส่วนร่วมในการส่งเสริมฟื้นฟู สืบสาน และอนุรักษ์ไว้ซึ่งขนบธรรมเนียมประเพณีอันดีงามให้คงอยู่สืบไป 3.หน่วยงานโรงเรียนและชุมชน มีความรักและสามัคคีกัน	

รายละเอียดโครงการพัฒนา (ผ.02)

แผนพัฒนาท้องถิ่น (พ.ศ. 2561 - 2565)

เทศบาลนครขอนแก่น

ก. ยุทธศาสตร์จังหวัดที่ 2. การพัฒนาคุณภาพคนและสังคม

ข. ยุทธศาสตร์การพัฒนาในเขตจังหวัดที่ 3.การพัฒนาการศึกษาและศักยภาพพลเมือง

ยุทธศาสตร์ที่ 2.ส่งเสริมพัฒนาศิลปวัฒนธรรมร่วมสมัยให้มีคุณค่าเพื่อนำมาขับเคลื่อนยุทธศาสตร์เมือง

8. แผนงานการศาสนาวัฒนธรรมและนันทนาการ

ที่	โครงการ/กิจกรรม	วัตถุประสงค์	เป้าหมาย (ผลผลิตของโครงการ)	งบประมาณและที่ผ่านมา					ตัวชี้วัด (KPI)	ผลที่คาดว่าจะได้รับ	หน่วยงานที่รับผิดชอบหลัก
				2561 (บาท)	2562 (บาท)	2563 (บาท)	2564 (บาท)	2565 (บาท)			
	4) โครงการเข้าร่วมงานบุญสมมาบูชาน้ำ	เพื่อสนับสนุนให้โรงเรียนในสังกัดเข้าร่วมกิจกรรมในงานประเพณีท้องถิ่นในงานประเพณีบุญสมมาบูชาน้ำ	จำนวน 1 ขบวน/ปี	60,000	60,000	60,000	60,000	60,000	จำนวนผู้เข้าร่วมกิจกรรม	คณะครูนักเรียนและชุมชนในสังกัดได้เข้าร่วมในกิจกรรมงานประเพณีท้องถิ่น	สำนักการศึกษา
15	โครงการบุญคูนเมืองขอนแก่น	1.เพื่อเป็นการทำบุญเมืองและสมโภชศาลหลักเมืองขอนแก่น สร้างความเป็นสิริมงคลแก่ประชาชนชาวขอนแก่น 2.เพื่อเป็นการส่งเสริมและอนุรักษ์วัฒนธรรมอันดีงามของท้องถิ่น	ข้าราชการ พ่อค้าและประชาชนทั่วไปเข้าร่วมกิจกรรม จำนวน3,000คน/ครั้ง		1,200,000	1,200,000	1,200,000	1,200,000	ร้อยละความพึงพอใจของผู้เข้าร่วมกิจกรรม	1.ประชาชนได้ทำบุญเมืองและสมโภชศาลหลักเมืองขอนแก่นสร้างความเป็นสิริมงคลแก่ชีวิต 2.เป็นการส่งเสริมและอนุรักษ์วัฒนธรรมอันดีงามของ	สำนักการศึกษา

รายละเอียดโครงการพัฒนา (ผ.02)

แผนพัฒนาท้องถิ่น (พ.ศ. 2561 - 2565)

เทศบาลนครขอนแก่น

ก. ยุทธศาสตร์จังหวัดที่ 2. การพัฒนาคุณภาพคนและสังคม

ข. ยุทธศาสตร์การพัฒนาในเขตจังหวัดที่ 3.การพัฒนาการศึกษาและศักยภาพพลเมือง

ยุทธศาสตร์ที่ 2.ส่งเสริมพัฒนาศิลปวัฒนธรรมร่วมสมัยให้มีคุณค่าเพื่อนำมาขับเคลื่อนยุทธศาสตร์เมือง

8. แผนงานการศาสนาวัฒนธรรมและนันทนาการ

ที่	โครงการ/กิจกรรม	วัตถุประสงค์	เป้าหมาย (ผลผลิตของโครงการ)	งบประมาณและที่ผ่านมา					ตัวชี้วัด (KPI)	ผลที่คาดว่าจะได้รับ	หน่วยงานที่รับผิดชอบหลัก
				2561 (บาท)	2562 (บาท)	2563 (บาท)	2564 (บาท)	2565 (บาท)			
		3.เพื่อสร้างสัมพันธภาพอันดีงามระหว่างองค์กรภาครัฐกับเอกชน เสริมสร้างความรักใคร่ ความสามัคคี และความเข้มแข็งของประชาชนชาวขอนแก่น								ท้องถิ่น 3.องค์กรภาครัฐกับเอกชนมีสัมพันธภาพอันดีงามเกิดความรักใคร่ ความสามัคคีและความเข้มแข็งของประชาชนชาวขอนแก่น	
16	โครงการเฉลิมฉลองเมืองขอนแก่นครบรอบ 222 ปี	1.เพื่อร่วมฉลองเมืองขอนแก่นครบรอบ222ปี 2.เพื่อเผยแพร่ประวัติความเป็นมาของเมืองขอนแก่น	1.กิจกรรมบวงสรวงเมืองขอนแก่น 2.จัดมหรสพสมโภช 3.จัดนิทรรศการประวัติความ		1,500,000				จำนวนผู้เข้าร่วมกิจกรรมไม่น้อยกว่า 3,000 คน	1.ได้ร่วมเฉลิมฉลองเมืองขอนแก่นครบรอบ222ปี 2.ได้เผยแพร่ประวัติ	สำนักการศึกษา

รายละเอียดโครงการพัฒนา (ผ.02)

แผนพัฒนาท้องถิ่น (พ.ศ. 2561 - 2565)

เทศบาลนครขอนแก่น

ก. ยุทธศาสตร์จังหวัดที่ 2. การพัฒนาคุณภาพคนและสังคม

ข. ยุทธศาสตร์การพัฒนาในเขตจังหวัดที่ 3.การพัฒนาการศึกษาและศักยภาพพลเมือง

ยุทธศาสตร์ที่ 2.ส่งเสริมพัฒนาศิลปวัฒนธรรมร่วมสมัยให้มีคุณค่าเพื่อนำมาขับเคลื่อนยุทธศาสตร์เมือง

8. แผนงานการศาสนาวัฒนธรรมและนันทนาการ

ที่	โครงการ/กิจกรรม	วัตถุประสงค์	เป้าหมาย (ผลผลิตของโครงการ)	งบประมาณและที่ผ่านมา					ตัวชี้วัด (KPI)	ผลที่คาดว่าจะได้รับ	หน่วยงานที่รับผิดชอบหลัก
				2561 (บาท)	2562 (บาท)	2563 (บาท)	2564 (บาท)	2565 (บาท)			
		ให้เด็กเยาวชนและประชาชนทั่วไปได้รับทราบ 3.เพื่อให้เด็กเยาวชนและประชาชนทั่วไปรักและหวงแหนเมืองขอนแก่น	เป็นมาและการก่อตั้งเมืองขอนแก่น 4.จัดเวทีเสวนาเกี่ยวกับเมืองขอนแก่น 5.จัดการแสดงสินค้าของดีเมืองขอนแก่น 6.การแสดงศิลปวัฒนธรรม 7.กิจกรรมทำบุญตักบาตร 8.กิจกรรมบำเพ็ยประโยชน์ทำความสะอาดเมืองขอนแก่นจำนวนผู้เข้าร่วมกิจกรรม3,000 คน							ความเป็นมาของเมืองขอนแก่นให้เด็กเยาวชนและประชาชนทั่วไปได้รับทราบ 3.เด็กเยาวชนและประชาชนทั่วไปรักและหวงแหนเมืองขอนแก่น	

รายละเอียดโครงการพัฒนา (ผ.02)

แผนพัฒนาท้องถิ่น (พ.ศ. 2561 - 2565)

เทศบาลนครขอนแก่น

ก. ยุทธศาสตร์จังหวัดที่ 2. การพัฒนาคุณภาพคนและสังคม

ข. ยุทธศาสตร์การพัฒนาในเขตจังหวัดที่ 3.การพัฒนาการศึกษาและศักยภาพพลเมือง

ยุทธศาสตร์ที่ 2.ส่งเสริมพัฒนาศิลปวัฒนธรรมร่วมสมัยให้มีคุณค่าเพื่อนำมาขับเคลื่อนยุทธศาสตร์เมือง

8. แผนงานการศาสนาวัฒนธรรมและนันทนาการ

ที่	โครงการ/กิจกรรม	วัตถุประสงค์	เป้าหมาย (ผลผลิตของโครงการ)	งบประมาณและที่ผ่านมา					ตัวชี้วัด (KPI)	ผลที่คาดว่าจะได้รับ	หน่วยงานที่รับผิดชอบหลัก
				2561 (บาท)	2562 (บาท)	2563 (บาท)	2564 (บาท)	2565 (บาท)			
17	โครงการอนุรักษ์ฟื้นฟูประเพณีและวัฒนธรรมของชุมชนในเขตเทศบาลนครขอนแก่น	1. เพื่ออนุรักษ์ฟื้นฟูประเพณีวัฒนธรรมและภูมิปัญญาท้องถิ่นให้อนุชนรุ่นหลังได้และสืบทอดเป็นมรดกทางวัฒนธรรมต่อไป 2. เพื่อให้ประชาชนในชุมชนมีกิจกรรมร่วมกันตามบุญประเพณี ฮีตสิบสองครองสิบสี่มีโอกาสทำงานร่วมกัน โดยใช้งานโดยใช้งานบุญประเพณี เป็นศูนย์รวมจิตใจก่อให้เกิดความร่วมแรงร่วมใจ เกิดความรัก	ชุมชนในเขตเขตเทศบาลนครขอนแก่น จำนวน 95 ชุมชน	1,000,000	1,000,000	1,000,000	1,000,000	1,000,000	1.ความพึงพอใจของประชาชน 2.ชุมชนได้อนุรักษ์บุญประเพณีให้สืบทอดเป็นมรดกให้คงอยู่ต่อไป	เป็นการอนุรักษ์ฟื้นฟูงานประเพณีวัฒนธรรมและภูมิปัญญาท้องถิ่นให้อนุชนรุ่นหลังได้เรียนรู้และสืบทอดเป็นมรดกวัฒนธรรมต่อไปและประชาชนในชุมชนมีกิจกรรมร่วมกันโดยเกิดความรักความสามัคคีในชุมชน	สำนักสวัสดิการสังคม

รายละเอียดโครงการพัฒนา (ผ.02)

แผนพัฒนาท้องถิ่น (พ.ศ. 2561 - 2565)

เทศบาลนครขอนแก่น

ก. ยุทธศาสตร์จังหวัดที่ 2. การพัฒนาคุณภาพคนและสังคม

ข. ยุทธศาสตร์การพัฒนาในเขตจังหวัดที่ 3.การพัฒนาการศึกษาและศักยภาพพลเมือง

ยุทธศาสตร์ที่ 2.ส่งเสริมพัฒนาศิลปวัฒนธรรมร่วมสมัยให้มีคุณค่าเพื่อนำมาขับเคลื่อนยุทธศาสตร์เมือง

8. แผนงานการศาสนาวัฒนธรรมและนันทนาการ

ที่	โครงการ/กิจกรรม	วัตถุประสงค์	เป้าหมาย (ผลผลิตของโครงการ)	งบประมาณและที่ผ่านมา					ตัวชี้วัด (KPI)	ผลที่คาดว่าจะได้รับ	หน่วยงานที่รับผิดชอบหลัก
				2561 (บาท)	2562 (บาท)	2563 (บาท)	2564 (บาท)	2565 (บาท)			
		ความสามัคคีในชุมชนทำให้ชุมชนเกิดความเข้มแข็ง และเกิดสำนึกรักท้องถิ่น 3. เพื่อเป็นการส่งเสริมให้ประชาชนในชุมชนได้มีความรู้ ความเข้าใจในการจัดกิจกรรมเกี่ยวกับประเพณีของภาคอีสาน (ฮีตสิบสองคองสิบสี่)									
18	โครงการวันสำคัญของชาติตามนโยบายของรัฐบาลในชุมชนเขตเทศบาลนคร	1.เพื่อเผยแพร่พระราชกรณียกิจให้ทุกคนมีความภาคภูมิใจในสถาบัน	ประธานชุมชน คณะกรรมการชุมชน เยาวชนทั่วไป	150,000	150,000	150,000	150,000	150,000	ร้อยละ70ของความพึงพอใจของประชาชน	1.ชุมชนได้แสดงออกถึงความจงรักภักดีต่อสถาบันชาติศาสนา	สำนักสวัสดิการสังคม

รายละเอียดโครงการพัฒนา (ผ.02)

แผนพัฒนาท้องถิ่น (พ.ศ. 2561 - 2565)

เทศบาลนครขอนแก่น

ก. ยุทธศาสตร์จังหวัดที่ 2. การพัฒนาคุณภาพคนและสังคม

ข. ยุทธศาสตร์การพัฒนาในเขตจังหวัดที่ 3.การพัฒนาการศึกษาและศักยภาพพลเมือง

ยุทธศาสตร์ที่ 2.ส่งเสริมพัฒนาศิลปวัฒนธรรมร่วมสมัยให้มีคุณค่าเพื่อนำมาขับเคลื่อนยุทธศาสตร์เมือง

8. แผนงานการศาสนาวัฒนธรรมและนันทนาการ

ที่	โครงการ/กิจกรรม	วัตถุประสงค์	เป้าหมาย (ผลผลิตของโครงการ)	งบประมาณและที่ผ่านมา					ตัวชี้วัด (KPI)	ผลที่คาดว่าจะได้รับ	หน่วยงานที่รับผิดชอบหลัก
				2561 (บาท)	2562 (บาท)	2563 (บาท)	2564 (บาท)	2565 (บาท)			
	ขอนแก่น (สำนักสวัสดิการสังคม)	พระมหากษัตริย์ 2.เพื่อเปิดโอกาสให้ชุมชนแสดงความกตัญญูกตเวทีต่อสถาบันพระมหากษัตริย์ 3.เพื่อสร้างความสัมพันธ์อันดีระหว่างในชุมชน 4.เพื่อให้นักเรียนกล้าแสดงออกในทางที่ถูกที่ควร	ประชาชนทั่วไปในชุมชน จำนวน 95 ชุมชน						ที่เข้าร่วมการจัดกิจกรรม	พระมหากษัตริย์ 2.ชุมชนได้แสดงออกถึงความกตัญญูกตเวทีต่อสถาบันชาติศาสนาพระมหากษัตริย์ 3.ชุมชนได้ร่วมจัดกิจกรรมในชุมชน	
19	โครงการชาวพุทธต้นแบบ	1. อบรมให้ความรู้ เกี่ยวกับพิธีการทางศาสนาอย่างถูกต้อง เพื่อส่งเสริมการประกอบพิธีการทางศาสนา	ประธานชุมชน 95 คน ประชาชนทั่วไป 100 คน เด็ก/เยาวชน 100 คน	120,000	120,000	120,000	120,000	120,000	1.มีผู้พิธีการทางศาสนาที่ปฏิบัติถูกต้อง	1.ทำให้ชุมชนได้มีผู้นำพิธีการทางศาสนาที่ปฏิบัติตนให้ถูกต้องตามกาลเทศะระเบียบ	สำนักสวัสดิการสังคม

รายละเอียดโครงการพัฒนา (ผ.02)

แผนพัฒนาท้องถิ่น (พ.ศ. 2561 - 2565)

เทศบาลนครขอนแก่น

ก. ยุทธศาสตร์จังหวัดที่ 2. การพัฒนาคุณภาพคนและสังคม

ข. ยุทธศาสตร์การพัฒนาในเขตจังหวัดที่ 3.การพัฒนาการศึกษาและศักยภาพพลเมือง

ยุทธศาสตร์ที่ 2.ส่งเสริมพัฒนาศิลปวัฒนธรรมร่วมสมัยให้มีคุณค่าเพื่อนำมาขับเคลื่อนยุทธศาสตร์เมือง

8. แผนงานการศาสนาวัฒนธรรมและนันทนาการ

ที่	โครงการ/กิจกรรม	วัตถุประสงค์	เป้าหมาย (ผลผลิตของโครงการ)	งบประมาณและที่ผ่านมา					ตัวชี้วัด (KPI)	ผลที่คาดว่าจะได้รับ	หน่วยงานที่รับผิดชอบหลัก
				2561 (บาท)	2562 (บาท)	2563 (บาท)	2564 (บาท)	2565 (บาท)			
		ที่ถูกต้องการปฏิบัติตนให้ถูกต้องตามกาลเทศะ ระเบียบแบบแผนทางวัฒนธรรมไทย 2.ส่งเสริมการพัฒนาทักษะกระบวนการ ขั้นตอน การจัดพิธีการทางศาสนาของท้องถิ่น 3.ส่งเสริมการอนุรักษ์สืบสานวัฒนธรรมประเพณีของชุมชนและท้องถิน และใช้เป็นแนวทางในการปฏิบัติงานศาสนพิธีที่ถูกต้องตามโบราณประเพณีสืบต่อไป							ตามหลักพุทธศาสนา 2.มีผู้รู้กระบวนการจัดพิธีการทางศาสนาได้อย่างถูกต้องตามหลักประเพณี	แบบแผนประเพณีและวัฒนธรรมไทยตามโบราณประเพณี 2.เพื่อให้การกระบวนการขั้นตอนการจัดพิธีกรรมทางศาสนา ถูกต้องตามเป็นระเบียบแบบเรียบร้อยเหมาะสม 3.เพื่อให้การส่งเสริมทักษะ และอนุรักษ์ประเพณี วัฒนธรรม และส่งเสริมการมีส่วนร่วมในชุมชน	

รายละเอียดโครงการพัฒนา (ผ.02)

แผนพัฒนาท้องถิ่น (พ.ศ. 2561 - 2565)

เทศบาลนครขอนแก่น

ก. ยุทธศาสตร์จังหวัดที่ 2. การพัฒนาคุณภาพคนและสังคม

ข. ยุทธศาสตร์การพัฒนาในเขตจังหวัดที่ 3.การพัฒนาการศึกษาและศักยภาพพลเมือง

ยุทธศาสตร์ที่ 2.ส่งเสริมพัฒนาศิลปวัฒนธรรมร่วมสมัยให้มีคุณค่าเพื่อนำมาขับเคลื่อนยุทธศาสตร์เมือง

8. แผนงานการศาสนาวัฒนธรรมและนันทนาการ

ที่	โครงการ/กิจกรรม	วัตถุประสงค์	เป้าหมาย (ผลผลิตของโครงการ)	งบประมาณและที่ผ่านมา					ตัวชี้วัด (KPI)	ผลที่คาดว่าจะได้รับ	หน่วยงานที่รับผิดชอบหลัก
				2561 (บาท)	2562 (บาท)	2563 (บาท)	2564 (บาท)	2565 (บาท)			
20	โครงการอนุรักษ์ฟื้นฟูประเพณีบุญเบิกบ้านและวัฒนธรรมของชุมชนในเขตเทศบาลนครขอนแก่น	1.เพื่ออนุรักษ์ฟื้นฟูประเพณีบุญเบิกบ้านและวัฒนธรรมภูมิปัญญาท้องถิ่นให้อนุชนรุ่นหลังสืบทอดเป็นมรดกทางวัฒนธรรมต่อไป 2.เพื่อให้ประชาชนในชุมชนมีกิจกรรมร่วมกันโดยใช้บุญประเพณีเป็นศูนย์กลางร่วมจิตใจของชุมชนทำให้เกิดความรักความอบอุ่นความสามัคคีในชุมชนทำให้ชุมชนเกิดความเข้มแข็งและเกิดสำนึกรักท้องถิ่น	ชุมชนในเขตเทศบาลนครขอนแก่น จำนวน 95 ชุมชน/ปี	885,500	500,000	500,000	500,000	500,000	1.ร้อยละความพึงพอใจของประชาชน 2.ร้อยละ70 ของชุมชนที่ได้อนุรักษ์ประเพณีบุญเบิกบ้าน	1.เป็นการอนุรักษ์ฟื้นฟูประเพณีบุญเบิกบ้านและวัฒนธรรมภูมิปัญญาท้องถิ่นให้อนุชนรุ่นหลังได้เรียนรู้และสืบทอดเป็นมรดกประเพณีและวัฒนธรรมต่อไป 2.ประชาชนในชุมชนมีกิจกรรมร่วมกันโดยมีประเพณีเป็นศูนย์รวมจิตใจ	สำนักสวัสดิการสังคม

รายละเอียดโครงการพัฒนา (ผ.02)

แผนพัฒนาท้องถิ่น (พ.ศ. 2561 - 2565)

เทศบาลนครขอนแก่น

ก. ยุทธศาสตร์จังหวัดที่ 2. การพัฒนาคุณภาพคนและสังคม

ข. ยุทธศาสตร์การพัฒนาในเขตจังหวัดที่ 3.การพัฒนาการศึกษาและศักยภาพพลเมือง

ยุทธศาสตร์ที่ 2.ส่งเสริมพัฒนาศิลปวัฒนธรรมร่วมสมัยให้มีคุณค่าเพื่อนำมาขับเคลื่อนยุทธศาสตร์เมือง

8. แผนงานการศาสนาวัฒนธรรมและนันทนาการ

ที่	โครงการ/กิจกรรม	วัตถุประสงค์	เป้าหมาย (ผลผลิตของโครงการ)	งบประมาณและที่ผ่านมา					ตัวชี้วัด (KPI)	ผลที่คาดว่าจะได้รับ	หน่วยงานที่รับผิดชอบหลัก
				2561 (บาท)	2562 (บาท)	2563 (บาท)	2564 (บาท)	2565 (บาท)			
		3.เพื่อเป็นการส่งเสริมให้ประชาชนในชุมชนได้มีความรู้ความเข้าใจในการจัดกิจกรรมเกี่ยวกับประเพณีบุญเบิกบ้านเป็นการสืบสานประเพณีฮีตสิบสอง-คองสิบสี่ให้คงอยู่ต่อไป								ก่อให้เกิดการร่วมแรงร่วมใจเกิดความรักความสามัคคีในชุมชนทำให้เกิดความปรองดองสมานฉันท์ในชุมชนทำให้ชุมชนเกิดความเข็มแข็ง	
21	โครงการอนุรักษ์ฟื้นฟูประเพณีบุญข้าวประดับดินและวัฒนธรรมของชุมชนในเขตเทศบาลนครขอนแก่น	1.เพื่ออนุรักษ์ฟื้นฟูประเพณีบุญข้าวประดับดินและวัฒนธรรมภูมิปัญญาท้องถิ่นให้อนุชนรุ่นหลังสืบทอดเป็นมรดกทางวัฒนธรรมต่อไป	ชุมชนในเขตเทศบาลนครขอนแก่น จำนวน 95 ชุมชน/ปี	10,000	10,000	10,000	10,000	10,000	1.ร้อยละความพึงพอใจของประชาชน 2.ร้อยละ70 ของชุมชนที่	1.เป็นการอนุรักษ์ฟื้นฟูประเพณีบุญข้าวประดับดินและวัฒนธรรมภูมิปัญญาท้องถิ่นให้อนุชนรุ่นหลังได้เรียนรู้และสืบทอด	สำนักสวัสดิการสังคม

รายละเอียดโครงการพัฒนา (ผ.02)

แผนพัฒนาท้องถิ่น (พ.ศ. 2561 - 2565)

เทศบาลนครขอนแก่น

ก. ยุทธศาสตร์จังหวัดที่ 2. การพัฒนาคุณภาพคนและสังคม

ข. ยุทธศาสตร์การพัฒนาในเขตจังหวัดที่ 3.การพัฒนาการศึกษาและศักยภาพพลเมือง

ยุทธศาสตร์ที่ 2.ส่งเสริมพัฒนาศิลปวัฒนธรรมร่วมสมัยให้มีคุณค่าเพื่อนำมาขับเคลื่อนยุทธศาสตร์เมือง

8. แผนงานการศาสนาวัฒนธรรมและนันทนาการ

ที่	โครงการ/กิจกรรม	วัตถุประสงค์	เป้าหมาย (ผลผลิตของโครงการ)	งบประมาณและที่ผ่านมา					ตัวชี้วัด (KPI)	ผลที่คาดว่าจะได้รับ	หน่วยงานที่รับผิดชอบหลัก
				2561 (บาท)	2562 (บาท)	2563 (บาท)	2564 (บาท)	2565 (บาท)			
		2.เพื่อให้ประชาชนในชุมชนมีกิจกรรมร่วมกันโดยใช้บุญประเพณีเป็นศูนย์กลางร่วมจิตใจของชุมชน ทำให้เกิดความรักความอบอุ่นความสามัคคีในชุมชน ทำให้ชุมชนเกิดความเข้มแข็งและเกิดสำนึกรักท้องถิ่น 3.เพื่อเป็นการส่งเสริมให้ประชาชนในชุมชนได้มีความรู้ ความเข้าใจในการจัดกิจกรรมเกี่ยวกับประเพณีบุญข้าวประดับดินเป็นการสืบสานประเพณีฮีตสิบสอง-คองสิบสี่ให้คงอยู่ต่อไป							ได้อนุรักษ์ประเพณีบุญข้าวประดับดิน	เป็นมรดก ประเพณีและวัฒนธรรม ต่อไป 2.ประชาชนในชุมชนมีกิจกรรมร่วมกัน โดยมีประเพณีเป็นศูนย์รวมจิตใจก่อให้เกิดการร่วมแรงร่วมใจ เกิดความรักความสามัคคีในชุมชน ทำให้เกิดความปรองดองสมานฉันท์ในชุมชนทำให้ชุมชนเกิดความเข็มแข็ง	

รายละเอียดโครงการพัฒนา (ผ.02)

แผนพัฒนาท้องถิ่น (พ.ศ. 2561 - 2565)

เทศบาลนครขอนแก่น

ก. ยุทธศาสตร์จังหวัดที่ 2. การพัฒนาคุณภาพคนและสังคม

ข. ยุทธศาสตร์การพัฒนาในเขตจังหวัดที่ 3.การพัฒนาการศึกษาและศักยภาพพลเมือง

ยุทธศาสตร์ที่ 2.ส่งเสริมพัฒนาศิลปวัฒนธรรมร่วมสมัยให้มีคุณค่าเพื่อนำมาขับเคลื่อนยุทธศาสตร์เมือง

8. แผนงานการศาสนาวัฒนธรรมและนันทนาการ

ที่	โครงการ/กิจกรรม	วัตถุประสงค์	เป้าหมาย (ผลผลิตของโครงการ)	งบประมาณและที่ผ่านมา					ตัวชี้วัด (KPI)	ผลที่คาดว่าจะได้รับ	หน่วยงานที่รับผิดชอบหลัก
				2561 (บาท)	2562 (บาท)	2563 (บาท)	2564 (บาท)	2565 (บาท)			
22	โครงการอนุรักษ์ฟื้นฟูประเพณีบุญข้าวสากและวัฒนธรรมของชุมชนในเขตเทศบาลนครขอนแก่น	1.เพื่ออนุรักษ์ฟื้นฟูประเพณีบุญข้าวสากและวัฒนธรรมภูมิปัญญาท้องถิ่นให้อนุชนรุ่นหลังสืบทอดเป็นมรดกทางวัฒนธรรมต่อไป 2.เพื่อให้ประชาชนในชุมชนมีกิจกรรมร่วมกันโดยใช้บุญประเพณีเป็นศูนย์กลางร่วมความรักจิตใจของชุมชน ทำให้เกิดความอบอุ่นความสามัคคีในชุมชน ทำให้ชุมชนเกิดความเข้มแข็ง และเกิดสำนึกรักท้องถิ่น 3.เพื่อเป็นการส่งเสริมให้	ชุมชนในเขตเทศบาลนครขอนแก่น จำนวน 95 ชุมชน	10,000	10,000	10,000	10,000	10,000	1.ร้อยละความพึงพอใจของประชาชน 2.ร้อยละ70 ของชุมชนได้อนุรักษ์ประเพณีบุญข้าวสาก	1.เป็นการอนุรักษ์ฟื้นฟูประเพณีบุญข้าวสากและวัฒนธรรม ภูมิปัญญาท้องถิ่นให้อนุชนรุ่นหลังได้เรียนรู้และสืบทอดเป็นมรดกประเพณีและวัฒนธรรมต่อไป 2.ประชาชนในชุมชนมีกิจกรรมร่วมกันโดยมีประเพณีเป็นศูนย์รวมจิตใจก่อให้เกิดการร่วมแรงร่วมใจเกิดความรักความสามัคคีในชุมชนทำให้เกิด	สำนักสวัสดิการสังคม

รายละเอียดโครงการพัฒนา (ผ.02)

แผนพัฒนาท้องถิ่น (พ.ศ. 2561 - 2565)

เทศบาลนครขอนแก่น

ก. ยุทธศาสตร์จังหวัดที่ 2. การพัฒนาคุณภาพคนและสังคม

ข. ยุทธศาสตร์การพัฒนาในเขตจังหวัดที่ 3.การพัฒนาการศึกษาและศักยภาพพลเมือง

ยุทธศาสตร์ที่ 2.ส่งเสริมพัฒนาศิลปวัฒนธรรมร่วมสมัยให้มีคุณค่าเพื่อนำมาขับเคลื่อนยุทธศาสตร์เมือง

8. แผนงานการศาสนาวัฒนธรรมและนันทนาการ

ที่	โครงการ/กิจกรรม	วัตถุประสงค์	เป้าหมาย (ผลผลิตของโครงการ)	งบประมาณและที่ผ่านมา					ตัวชี้วัด (KPI)	ผลที่คาดว่าจะได้รับ	หน่วยงานที่รับผิดชอบหลัก
				2561 (บาท)	2562 (บาท)	2563 (บาท)	2564 (บาท)	2565 (บาท)			
		ประชาชนในชุมชนได้มีความรู้ ความเข้าใจในการจัดกิจกรรมเกี่ยวกับประเพณีบุญข้าวสากเป็นการสืบสานประเพณีฮีตสิบสอง-คองสิบสี่ให้คงอยู่ต่อไป								ความปรองดองสมานฉันท์ในชุมชน ทำให้ชุมชนเกิดความเข็มแข็ง	
23	โครงการวันแม่ แห่งชาติตามนโยบายของรัฐบาลในชุมชนเขตเทศบาลนครขอนแก่น	1.เพื่อปลูกฝังและเสริมสร้างความรักและเทิดทูนในสถาบันหลักของชาติให้แก่ประชาชนได้รำลึกถึง 2.เพื่อเป็นการแสดงถึงความกตัญญูกตเวทีต่อแม่	ประธานชุมชน คณะกรรมการชุมชน เยาวชนทั่วไป ประชาชนทั่วไป จำนวน 95 ชุมชน/ปี	716,000	150,000	150,000	150,000	150,000	1.ร้อยละความพึงพอใจของประชาชน 2.จำนวนของประชาชนได้แสดงถึงความ	1.ประชาชนระลึกถึงสถาบันพระมหากษัตริย์ได้ตระหนักและแสดงถึงความกตัญญูกตเวทีต่อผู้มีพระคุณและเสริม	สำนักสวัสดิการสังคม

รายละเอียดโครงการพัฒนา (ผ.02)

แผนพัฒนาท้องถิ่น (พ.ศ. 2561 - 2565)

เทศบาลนครขอนแก่น

ก. ยุทธศาสตร์จังหวัดที่ 2. การพัฒนาคุณภาพคนและสังคม

ข. ยุทธศาสตร์การพัฒนาในเขตจังหวัดที่ 3.การพัฒนาการศึกษาและศักยภาพพลเมือง

ยุทธศาสตร์ที่ 2.ส่งเสริมพัฒนาศิลปวัฒนธรรมร่วมสมัยให้มีคุณค่าเพื่อนำมาขับเคลื่อนยุทธศาสตร์เมือง

8. แผนงานการศาสนาวัฒนธรรมและนันทนาการ

ที่	โครงการ/กิจกรรม	วัตถุประสงค์	เป้าหมาย (ผลผลิตของโครงการ)	งบประมาณและที่ผ่านมา					ตัวชี้วัด (KPI)	ผลที่คาดว่าจะได้รับ	หน่วยงานที่รับผิดชอบหลัก
				2561 (บาท)	2562 (บาท)	2563 (บาท)	2564 (บาท)	2565 (บาท)			
		ผู้มีพระคุณและเสริมสร้างความรัก ความอบอุ่นให้เกิดขึ้นในครอบครัว 3.เพื่อให้ประชาชนได้แสดงออกในทางถูกที่ควรและเป็นแบบอย่างที่ดี 4.เพื่อให้ประชาชนเรียนรู้และเข้าใจความเป็นมาของวันแม่แห่งชาติ							กตัญญูกตเวทีต่อแม่ผู้มีพระคุณและเสริมสร้างความรักความอบอุ่นในชุมชนและครอบครัว 3.จำนวนของประชาชนที่เรียนรู้และเข้าใจความเป็นมาของวันสำคัญของชาติศาสนา	สร้างความรักความอบอุ่นให้เกิดขึ้นในครอบครัว 2.ประชาชนได้แสดงออกในทางที่ถูกที่ควร 3.แม่กับลูกในชุมชนได้ทำกิจกรรมร่วมกันทำให้เกิดความรักสามัคคีปรองดองสร้างความสมานฉันท์ในชุมชนให้เกิดความเข็มแข็ง	

รายละเอียดโครงการพัฒนา (ผ.02)

แผนพัฒนาท้องถิ่น (พ.ศ. 2561 - 2565)

เทศบาลนครขอนแก่น

ก. ยุทธศาสตร์จังหวัดที่ 2. การพัฒนาคุณภาพคนและสังคม

ข. ยุทธศาสตร์การพัฒนาในเขตจังหวัดที่ 3.การพัฒนาการศึกษาและศักยภาพพลเมือง

ยุทธศาสตร์ที่ 2.ส่งเสริมพัฒนาศิลปวัฒนธรรมร่วมสมัยให้มีคุณค่าเพื่อนำมาขับเคลื่อนยุทธศาสตร์เมือง

8. แผนงานการศาสนาวัฒนธรรมและนันทนาการ

ที่	โครงการ/กิจกรรม	วัตถุประสงค์	เป้าหมาย (ผลผลิตของโครงการ)	งบประมาณและที่ผ่านมา					ตัวชี้วัด (KPI)	ผลที่คาดว่าจะได้รับ	หน่วยงานที่รับผิดชอบหลัก
				2561 (บาท)	2562 (บาท)	2563 (บาท)	2564 (บาท)	2565 (บาท)			
24	โครงการอนุรักษ์ฟื้นฟูประเพณีบุญสงกรานต์และวัฒนธรรมของชุมชนในเขตเทศบาลนครขอนแก่น	1.เพื่ออนุรักษ์ฟื้นฟูประเพณีบุญสงกรานต์และวัฒนธรรมภูมิปัญญาท้องถิ่นให้อนุชนรุ่นหลังสืบทอดเป็นมรดกทางวัฒนธรรมต่อไป 2.เพื่อให้ประชาชนในชุมชนมีกิจกรรมร่วมกันโดยใช้บุญประเพณีเป็นศูนย์กลางร่วมจิตใจของชุมชนทำให้เกิดความรัก ความอบอุ่นความสามัคคีในชุมชนทำให้ชุมชนเกิดความเข้มแข็ง และเกิดสำนึกรัก	ชุมชนในเขตเทศบาลนครขอนแก่น จำนวน 95 ชุมชน	315,000	400,000	400,000	400,000	400,000	1.ร้อยละความพึงพอใจของประชาชน 2.ร้อยละ70 ของชุมชนได้อนุรักษ์ประเพณีบุญสงกรานต์	1.เป็นการอนุรักษ์ฟื้นฟูประเพณีบุญสงกรานต์และวัฒนธรรมภูมิปัญญาท้องถิ่นให้อนุชนรุ่นหลังได้เรียนรู้และสืบทอดเป็นมรดกประเพณีและวัฒนธรรมต่อไป 2.ประชาชนในชุมชนมีกิจกรรมร่วมกันโดยมีประเพณีเป็นศูนย์รวมจิตใจก่อให้เกิด	สำนักสวัสดิการสังคม

รายละเอียดโครงการพัฒนา (ผ.02)

แผนพัฒนาท้องถิ่น (พ.ศ. 2561 - 2565)

เทศบาลนครขอนแก่น

ก. ยุทธศาสตร์จังหวัดที่ 2. การพัฒนาคุณภาพคนและสังคม

ข. ยุทธศาสตร์การพัฒนาในเขตจังหวัดที่ 3.การพัฒนาการศึกษาและศักยภาพพลเมือง

ยุทธศาสตร์ที่ 2.ส่งเสริมพัฒนาศิลปวัฒนธรรมร่วมสมัยให้มีคุณค่าเพื่อนำมาขับเคลื่อนยุทธศาสตร์เมือง

8. แผนงานการศาสนาวัฒนธรรมและนันทนาการ

ที่	โครงการ/กิจกรรม	วัตถุประสงค์	เป้าหมาย (ผลผลิตของโครงการ)	งบประมาณและที่ผ่านมา					ตัวชี้วัด (KPI)	ผลที่คาดว่าจะได้รับ	หน่วยงานที่รับผิดชอบหลัก
				2561 (บาท)	2562 (บาท)	2563 (บาท)	2564 (บาท)	2565 (บาท)			
		ท้องถิ่น 3.เพื่อเป็นการส่งเสริมให้ประชาชนในชุมชนได้มีความรู้ ความเข้าใจในการจัดกิจกรรมเกี่ยวกับประเพณีบุญสงกรานต์เป็นการสืบสานประเพณีฮีตสิบสอง-คองสิบสี่ให้คงอยู่ต่อไป								การร่วมแรงร่วมใจเกิดความรักความสามัคคีในชุมชนทำให้เกิดความปรองดองสมานฉันท์ในชุมชนทำให้ชุมชนเกิดความเข็มแข็ง	
25	โครงการอนุรักษ์ฟื้นฟูประเพณีบุญข้าวจี่และวัฒนธรรมของชุมชนในเขต	1.เพื่ออนุรักษ์ฟื้นฟูประเพณีบุญข้าวจี่และวัฒนธรรมภูมิปัญญา	ชุมชนในเขตเทศบาลนครขอนแก่น จำนวน 95 ชุมชน	20,500	100,000	100,000	100,000	100,000	1.ร้อยละความพึงพอใจของประชาชน	1.เป็นการอนุรักษ์ฟื้นฟูประเพณีบุญข้าวจี่และวัฒนธรรม	สำนักสวัสดิการสังคม

รายละเอียดโครงการพัฒนา (ผ.02)

แผนพัฒนาท้องถิ่น (พ.ศ. 2561 - 2565)

เทศบาลนครขอนแก่น

ก. ยุทธศาสตร์จังหวัดที่ 2. การพัฒนาคุณภาพคนและสังคม

ข. ยุทธศาสตร์การพัฒนาในเขตจังหวัดที่ 3.การพัฒนาการศึกษาและศักยภาพพลเมือง

ยุทธศาสตร์ที่ 2.ส่งเสริมพัฒนาศิลปวัฒนธรรมร่วมสมัยให้มีคุณค่าเพื่อนำมาขับเคลื่อนยุทธศาสตร์เมือง

8. แผนงานการศาสนาวัฒนธรรมและนันทนาการ

ที่	โครงการ/กิจกรรม	วัตถุประสงค์	เป้าหมาย (ผลผลิตของโครงการ)	งบประมาณและที่ผ่านมา					ตัวชี้วัด (KPI)	ผลที่คาดว่าจะได้รับ	หน่วยงานที่รับผิดชอบหลัก
				2561 (บาท)	2562 (บาท)	2563 (บาท)	2564 (บาท)	2565 (บาท)			
	เทศบาลนครขอนแก่น	ท้องถิ่นให้อนุชนรุ่นหลังสืบทอดเป็นมรดกทางวัฒนธรรมต่อไป 2.เพื่อให้ประชาชนในชุมชนมีกิจกรรมร่วมกันโดยใช้บุญประเพณีเป็นศูนย์กลางร่วมจิตใจของชุมชนทำให้เกิดความรักความอบอุ่นความสามัคคีในชุมชนทำให้ชุมชนเกิดความเข้มแข็งและเกิดสำนึกรักท้องถิ่น 3.เพื่อเป็นการส่งเสริมให้							2.ร้อยละ70 ของชุมชนได้อนุรักษ์ประเพณีบุญข้าวจี่	ภูมิปัญญาท้องถิ่นให้อนุชนรุ่นหลังได้เรียนรู้และสืบทอดเป็นมรดกประเพณีและวัฒนธรรมต่อไป 2.ประชาชนในชุมชนมีกิจกรรมร่วมกันโดยมีประเพณีเป็นศูนย์รวมจิตใจก่อให้เกิดการร่วมแรงร่วมใจเกิดความรักความสามัคคีในชุมชนทำให้เกิดความปรอง	

รายละเอียดโครงการพัฒนา (ผ.02)

แผนพัฒนาท้องถิ่น (พ.ศ. 2561 - 2565)

เทศบาลนครขอนแก่น

ก. ยุทธศาสตร์จังหวัดที่ 2. การพัฒนาคุณภาพคนและสังคม

ข. ยุทธศาสตร์การพัฒนาในเขตจังหวัดที่ 3.การพัฒนาการศึกษาและศักยภาพพลเมือง

ยุทธศาสตร์ที่ 2.ส่งเสริมพัฒนาศิลปวัฒนธรรมร่วมสมัยให้มีคุณค่าเพื่อนำมาขับเคลื่อนยุทธศาสตร์เมือง

8. แผนงานการศาสนาวัฒนธรรมและนันทนาการ

ที่	โครงการ/กิจกรรม	วัตถุประสงค์	เป้าหมาย (ผลผลิตของโครงการ)	งบประมาณและที่ผ่านมา					ตัวชี้วัด (KPI)	ผลที่คาดว่าจะได้รับ	หน่วยงานที่รับผิดชอบหลัก
				2561 (บาท)	2562 (บาท)	2563 (บาท)	2564 (บาท)	2565 (บาท)			
		ประชาชนในชุมชนได้มีประเพณีบุญข้าวจี่เป็นการสืบสานความรู้ความเข้าใจในการจัดกิจกรรมเกี่ยวกับประเพณีฮีตสิบสอง-คองสิบสี่ให้คงอยู่ต่อไป								ดองสมานฉันท์ในชุมชนทำให้ชุมชนเกิดความเข็มแข็ง	
26	โครงการอนุรักษ์ฟื้นฟูประเพณีบุญผะเหวดและวัฒนธรรมของชุมชนในเขตเทศบาลนครขอนแก่น	1.เพื่ออนุรักษ์ฟื้นฟูประเพณีบุญผะเหวดและวัฒนธรรมภูมิปัญญาท้องถิ่นให้อนุชนรุ่นหลังสืบทอดเป็นมรดกทางวัฒนธรรมต่อไป 2.เพื่อให้ประชาชนใน	ชุมชนในเขตเทศบาลนครขอนแก่น จำนวน 95 ชุมชน	50,000	200,000	200,000	200,000	200,000	1.ร้อยละความพึงพอใจของประชาชน 2.ร้อยละ70 ของชุมชนได้อนุรักษ์	1.เป็นการอนุรักษ์ฟื้นฟูประเพณีบุญผะเหวดและวัฒนธรรมภูมิปัญญาท้องถิ่นให้อนุชนรุ่นหลังได้เรียนรู้และสืบทอดเป็นมรดก	สำนักสวัสดิการสังคม

รายละเอียดโครงการพัฒนา (ผ.02)

แผนพัฒนาท้องถิ่น (พ.ศ. 2561 - 2565)

เทศบาลนครขอนแก่น

ก. ยุทธศาสตร์จังหวัดที่ 2. การพัฒนาคุณภาพคนและสังคม

ข. ยุทธศาสตร์การพัฒนาในเขตจังหวัดที่ 3.การพัฒนาการศึกษาและศักยภาพพลเมือง

ยุทธศาสตร์ที่ 2.ส่งเสริมพัฒนาศิลปวัฒนธรรมร่วมสมัยให้มีคุณค่าเพื่อนำมาขับเคลื่อนยุทธศาสตร์เมือง

8. แผนงานการศาสนาวัฒนธรรมและนันทนาการ

ที่	โครงการ/กิจกรรม	วัตถุประสงค์	เป้าหมาย (ผลผลิตของโครงการ)	งบประมาณและที่ผ่านมา					ตัวชี้วัด (KPI)	ผลที่คาดว่าจะได้รับ	หน่วยงานที่รับผิดชอบหลัก
				2561 (บาท)	2562 (บาท)	2563 (บาท)	2564 (บาท)	2565 (บาท)			
		ชุมชนมีกิจกรรมร่วมกันโดยใช้บุญประเพณีเป็นศูนย์กลางร่วมจิตใจของชุมชนทำให้เกิดความรักความอบอุ่นความสามัคคีในชุมชนทำให้ชุมชนเกิดความเข้มแข็งและเกิดสำนึกรักท้องถิ่น 3.เพื่อเป็นการส่งเสริมให้ประชาชนในชุมชนได้มีความรู้ความเข้าใจในการจัดกิจกรรมเกี่ยวกับประเพณีประเพณีฮีตสิบสอง-คองสิบสี่ให้คงอยู่ต่อไป						ประเพณีบุญผะเหวด	ประเพณีและวัฒนธรรมต่อไป 2.ประชาชนในชุมชนมีกิจกรรมร่วมกันโดยมีประเพณีเป็นศูนย์รวมจิตใจก่อให้เกิดการร่วมแรงร่วมใจเกิดความรักความสามัคคีในชุมชนทำให้เกิดความปรองดองสมานฉันท์ในชุมชนทำให้ชุมชนเกิดความเข็มแข็ง	

รายละเอียดโครงการพัฒนา (ผ.02)

แผนพัฒนาท้องถิ่น (พ.ศ. 2561 - 2565)

เทศบาลนครขอนแก่น

ก. ยุทธศาสตร์จังหวัดที่ 2. การพัฒนาคุณภาพคนและสังคม

ข. ยุทธศาสตร์การพัฒนาในเขตจังหวัดที่ 3.การพัฒนาการศึกษาและศักยภาพพลเมือง

ยุทธศาสตร์ที่ 2.ส่งเสริมพัฒนาศิลปวัฒนธรรมร่วมสมัยให้มีคุณค่าเพื่อนำมาขับเคลื่อนยุทธศาสตร์เมือง

8. แผนงานการศาสนาวัฒนธรรมและนันทนาการ

ที่	โครงการ/กิจกรรม	วัตถุประสงค์	เป้าหมาย (ผลผลิตของโครงการ)	งบประมาณและที่ผ่านมา					ตัวชี้วัด (KPI)	ผลที่คาดว่าจะได้รับ	หน่วยงานที่รับผิดชอบหลัก
				2561 (บาท)	2562 (บาท)	2563 (บาท)	2564 (บาท)	2565 (บาท)			
27	โครงการอนุรักษ์ฟื้นฟูประเพณีบุญลอยกระทงและวัฒนธรรมของชุมชนในเขตเทศบาลนครขอนแก่น	1.เพื่ออนุรักษ์ฟื้นฟูประเพณีบุญลอยกระทงและวัฒนธรรมภูมิปัญญาท้องถิ่นให้อนุชนรุ่นหลังสืบทอดเป็นมรดกทางวัฒนธรรมต่อไป 2.เพื่อให้ประชาชนในชุมชนมีกิจกรรมร่วมกันโดยใช้บุญประเพณีเป็นศูนย์กลางร่วมจิตใจของชุมชนทำให้เกิดความรักความอบอุ่นความสามัคคีในชุมชนทำให้ชุมชนเกิดความเข้มแข็งและเกิด	ชุมชนในเขตเทศบาลนครขอนแก่น จำนวน 95 ชุมชน	80,000	80,000	80,000	80,000	80,000	1.ร้อยละความพึงพอใจของประชาชน 2.ร้อยละ70 ของชุมชนได้อนุรักษ์ประเพณีบุญลอยกระทง	1.เป็นการอนุรักษ์ฟื้นฟูประเพณีบุญลอยกระทงและวัฒนธรรมภูมิปัญญาท้องถิ่นให้อนุชนรุ่นหลังได้เรียนรู้และสืบทอดเป็นมรดกประเพณีและวัฒนธรรมต่อไป 2.ประชาชนในชุมชนมีกิจกรรมร่วมกันโดยมีประเพณีเป็นศูนย์รวมจิตใจก่อให้เกิดการร่วมแรงร่วมใจ	สำนักสวัสดิการสังคม

รายละเอียดโครงการพัฒนา (ผ.02)

แผนพัฒนาท้องถิ่น (พ.ศ. 2561 - 2565)

เทศบาลนครขอนแก่น

ก. ยุทธศาสตร์จังหวัดที่ 2. การพัฒนาคุณภาพคนและสังคม

ข. ยุทธศาสตร์การพัฒนาในเขตจังหวัดที่ 3.การพัฒนาการศึกษาและศักยภาพพลเมือง

ยุทธศาสตร์ที่ 2.ส่งเสริมพัฒนาศิลปวัฒนธรรมร่วมสมัยให้มีคุณค่าเพื่อนำมาขับเคลื่อนยุทธศาสตร์เมือง

8. แผนงานการศาสนาวัฒนธรรมและนันทนาการ

ที่	โครงการ/กิจกรรม	วัตถุประสงค์	เป้าหมาย (ผลผลิตของโครงการ)	งบประมาณและที่ผ่านมา					ตัวชี้วัด (KPI)	ผลที่คาดว่าจะได้รับ	หน่วยงานที่รับผิดชอบหลัก
				2561 (บาท)	2562 (บาท)	2563 (บาท)	2564 (บาท)	2565 (บาท)			
		สำนึกรักท้องถิ่น 3.เพื่อเป็นการส่งเสริมให้ประชาชนในชุมชนได้มีความรู้ความเข้าใจในการจัดกิจกรรมเกี่ยวกับประเพณีบุญลอยกระทง เป็นการสืบสานประเพณีฮีตสิบสอง-คองสิบสี่ให้คงอยู่ต่อไป								เกิดความรักความสามัคคีในชุมชนทำให้เกิดความปรองดองสมานฉันท์ในชุมชน ทำให้ชุมชนเกิดความเข็มแข็ง	
28	โครงการวันเด็กแห่งชาติตามนโยบายของรัฐบาลในชุมชนเขตเทศบาลนคร	1.เพื่อกระตุ้นให้เด็กและเยาวชนได้ตระหนักถึงความสำคัญของตนรู้จักหน้าที่	ประธานชุมชน คณะกรรมการชุมชน เด็กและเยาวชนทั่วไป	150,000	250,000	250,000	250,000	250,000	1.ประชาชนได้รับความรู้ความเข้าใน	1.เด็กและเยาวชนได้ตระหนักถึงความสำคัญของตนรู้จักหน้าที่เป็น	สำนักสวัสดิการสังคม

รายละเอียดโครงการพัฒนา (ผ.02)

แผนพัฒนาท้องถิ่น (พ.ศ. 2561 - 2565)

เทศบาลนครขอนแก่น

ก. ยุทธศาสตร์จังหวัดที่ 2. การพัฒนาคุณภาพคนและสังคม

ข. ยุทธศาสตร์การพัฒนาในเขตจังหวัดที่ 3.การพัฒนาการศึกษาและศักยภาพพลเมือง

ยุทธศาสตร์ที่ 2.ส่งเสริมพัฒนาศิลปวัฒนธรรมร่วมสมัยให้มีคุณค่าเพื่อนำมาขับเคลื่อนยุทธศาสตร์เมือง

8. แผนงานการศาสนาวัฒนธรรมและนันทนาการ

ที่	โครงการ/กิจกรรม	วัตถุประสงค์	เป้าหมาย (ผลผลิตของโครงการ)	งบประมาณและที่ผ่านมา					ตัวชี้วัด (KPI)	ผลที่คาดว่าจะได้รับ	หน่วยงานที่รับผิดชอบหลัก
				2561 (บาท)	2562 (บาท)	2563 (บาท)	2564 (บาท)	2565 (บาท)			
	ขอนแก่น	เป็นเด็กดีมีคุณธรรม 2.เพื่อเป็นการส่งเสริมพัฒนาการของเด็กให้มีความพร้อมตามวัยที่เหมาะสม 3.เพื่อให้เด็กรู้หน้าที่ของตนและอยู่ในระเบียบวินัยอันดี และเพื่อเผยแพร่ปฏิญญาสากลว่าด้วยสิทธิเด็ก	ประชาชนทั่วไป จำนวน 95 ชุมชน						การจัดกิจกรรมวันเด็กแห่งชาติในชุมชนองค์กรเครือข่ายในเขตเทศบาล 2.ร้อยละ75ของความพึงพอใจของผู้ร่วมงานและได้รับความรู้ในการจัดกิจกรรม	เด็กดีมีคุณธรรม 2.เด็กและเยาวชนยึดมั่นในสถาบันชาติศาสนาพระมหากษัตริย์และการปกครองประชาธิปไตย 3.เด็กรู้หน้าที่ของตนและอยู่ในระเบียบวินัยอันดี และเพื่อเผยแพร่ปฏิญญาสากลว่าด้วยสิทธิเด็ก	

รายละเอียดโครงการพัฒนา (ผ.02)

แผนพัฒนาท้องถิ่น (พ.ศ. 2561 - 2565)

เทศบาลนครขอนแก่น

ก. ยุทธศาสตร์จังหวัดที่ 2. การพัฒนาคุณภาพคนและสังคม

ข. ยุทธศาสตร์การพัฒนาในเขตจังหวัดที่ 3.การพัฒนาการศึกษาและศักยภาพพลเมือง

ยุทธศาสตร์ที่ 2.ส่งเสริมพัฒนาศิลปวัฒนธรรมร่วมสมัยให้มีคุณค่าเพื่อนำมาขับเคลื่อนยุทธศาสตร์เมือง

8. แผนงานการศาสนาวัฒนธรรมและนันทนาการ

ที่	โครงการ/กิจกรรม	วัตถุประสงค์	เป้าหมาย (ผลผลิตของโครงการ)	งบประมาณและที่ผ่านมา					ตัวชี้วัด (KPI)	ผลที่คาดว่าจะได้รับ	หน่วยงานที่รับผิดชอบหลัก
				2561 (บาท)	2562 (บาท)	2563 (บาท)	2564 (บาท)	2565 (บาท)			
									วันเด็กแห่งชาติ 3.ร้อยละของประชาชนเกิดการเรียนรู้กระบวนการทำงานเป็นทีมและการมีส่วนร่วมของภาคประชาชนในชุมชน		

รายละเอียดโครงการพัฒนา (ผ.02)

แผนพัฒนาท้องถิ่น (พ.ศ. 2561 - 2565)

เทศบาลนครขอนแก่น

ก. ยุทธศาสตร์จังหวัดที่ 2. การพัฒนาคุณภาพคนและสังคม

ข. ยุทธศาสตร์การพัฒนาในเขตจังหวัดที่ 3.การพัฒนาการศึกษาและศักยภาพพลเมือง

ยุทธศาสตร์ที่ 2.ส่งเสริมพัฒนาศิลปวัฒนธรรมร่วมสมัยให้มีคุณค่าเพื่อนำมาขับเคลื่อนยุทธศาสตร์เมือง

8. แผนงานการศาสนาวัฒนธรรมและนันทนาการ

ที่	โครงการ/กิจกรรม	วัตถุประสงค์	เป้าหมาย (ผลผลิตของโครงการ)	งบประมาณและที่ผ่านมา					ตัวชี้วัด (KPI)	ผลที่คาดว่าจะได้รับ	หน่วยงานที่รับผิดชอบหลัก
				2561 (บาท)	2562 (บาท)	2563 (บาท)	2564 (บาท)	2565 (บาท)			
29	โครงการวันปีใหม่ตามนโยบายของรัฐบาลในชุมชนเขตเทศบาลนครขอนแก่น	1.เพื่อร่วมส่งเสริมขนบธรรมเนียมประเพณีไทยและสร้างความสัมพันธ์ในชุมชน 2.เพื่อให้ชุมชนตระหนักถึงความสำคัญของวันสำคัญตามขนบธรรมเนียมประเพณีไทย 3.เพื่อเป็นการมีส่วนร่วมในการส่งเสริมขนบธรรมเนียมประเพณีไทยที่ความประพฤติปฏิบัติตามขนบธรรมเนียมประเพณีไทย	ชุมชนในเขตเทศบาลนครขอนแก่น จำนวน 95 ชุมชน	250,000	250,000	250,000	250,000	250,000	1.ร้อยละความพึงพอใจของประชาชน 2.ร้อยละ75 ของชุมชนได้ส่งเสริมโครงการวันปีใหม่	1.ชุมชนมีส่วนร่วมส่งเสริมขนบธรรมเนียมประเพณีไทยและสร้างความสัมพันธ์ในชุมชน 2.ชุมชนตระหนักถึงความสำคัญของวันสำคัญตามขนมธรรมเนียมประเพณีไทย	สำนักสวัสดิการสังคม
รวม 29 โครงการ				**11,917,000**	**23,280,000**	**17,110,000**	**17,110,000**	**17,110,000**			

รายละเอียดโครงการพัฒนา (แบบ ผ. 02)

แผนพัฒนาท้องถิ่น (พ.ศ. 2561-2565)

เทศบาลนครขอนแก่น

ก. ยุทธศาสตร์จังหวัดที่ 2. การพัฒนาคุณภาพคนและสังคม

ข. ยุทธศาสตร์การพัฒนาในเขตจังหวัดที่ 3.การพัฒนาการศึกษาและศักยภาพพลเมือง

ยุทธศาสตร์ที่ 2 ส่งเสริมพัฒนาศิลปวัฒนธรรมร่วมสมัยให้มีคุณค่าเพื่อนำมาขับเคลื่อนยุทธศาสตร์เมือง

9. แผนงานอุตสาหกรรมและการโยธา

ที่	โครงการ/กิจกรรม	วัตถุประสงค์	เป้าหมาย (ผลผลิตของโครงการ)	งบประมาณและที่ผ่านมา					ตัวชี้วัด (KPI)	ผลที่คาดว่าจะได้รับ	หน่วยงานที่รับผิดชอบหลัก
				2561 (บาท)	2562 (บาท)	2563 (บาท)	2564 (บาท)	2565 (บาท)			
1	โครงการและกิจกรรมเฉลิมพระเกียรติเนื่องในโอกาสมหามงคลพระราชพิธีบรมราชาภิเษก	1. เพื่อเป็นการเฉลิมพระเกียรติเนื่องในโอกาสมหามงคลพระราชพิธีบรมราชาภิเษก 2. เพื่อสนับสนุนโครงการหรือกิจกรรมอันเนื่องมาจากพระราชปณิธาน ตาม ประกาศสำนักพระราชวัง เมื่อวันที่ 1 มกราคม 2562 เรื่องทรงพระกรุณาโปรดเกล้าฯ ให้ตั้งการพระราชพิธีบรมราชาภิเษก	1. เพื่อจัดทำซุ้มเฉลิมพระเกียรติ จำนวน 2 แห่ง ประกอบด้วยบริเวณศาลากลางจังหวัดขอนแก่น จำนวน 1 ซุ้ม และบริเวณสวนสาธารณะประตูเมือง(สวนเรืองแสง) จำนวน 1 ซุ้ม สำหรับการติดตั้งซุ้มเฉลิมพระเกียรติในบริเวณสวนสาธารณะประตูเมือง(สวนเรืองแสง) 2. เพื่อทำการปรับปรุงภูมิทัศน์ จำนวน 2 แห่ง ประกอบด้วยบริเวณซุ้มเฉลิมพระเกียรติ บริเวณศาลากลางจังหวัดขอนแก่น และซุ้มเฉลิมพระเกียรติบริเวณสวนสาธารณะประตูเมือง(สวนเรืองแสง)	-	1,800,000 1,100,000	-	-		โครงการและกิจกรรมเฉลิมพระเกียรติฯ ดำเนินการแล้วเสร็จ จำนวน 6 กิจกรรม	1. เทศบาลนครขอนแก่น และประชาชนภายในเขตเทศบาลนครขอนแก่น ได้พร้อมใจในการจัดกิจกรรมเพื่อน้อมรำลึกในพระมหากรุณาธิคุณของสมเด็จพระเจ้าอยู่หัวมหาวชิราลงกรณบดินทรเทพยวรางกูร	สำนักการช่าง

รายละเอียดโครงการพัฒนา (แบบ ผ. 02)

แผนพัฒนาท้องถิ่น (พ.ศ. 2561-2565)

เทศบาลนครขอนแก่น

ก. ยุทธศาสตร์จังหวัดที่ 2. การพัฒนาคุณภาพคนและสังคม

ข. ยุทธศาสตร์การพัฒนาในเขตจังหวัดที่ 3.การพัฒนาการศึกษาและศักยภาพพลเมือง

ยุทธศาสตร์ที่ 2 ส่งเสริมพัฒนาศิลปวัฒนธรรมร่วมสมัยให้มีคุณค่าเพื่อนำมาขับเคลื่อนยุทธศาสตร์เมือง

9. แผนงานอุตสาหกรรมและการโยธา

ที่	โครงการ/กิจกรรม	วัตถุประสงค์	เป้าหมาย (ผลผลิตของโครงการ)	งบประมาณและที่ผ่านมา					ตัวชี้วัด (KPI)	ผลที่คาดว่าจะได้รับ	หน่วยงานที่รับผิดชอบหลัก
				2561 (บาท)	2562 (บาท)	2563 (บาท)	2564 (บาท)	2565 (บาท)			
			3. เพื่อทำการประดับตกแต่งไฟฟ้าถนนศรีจันทร์ช่วงจากถนนมิตรภาพถึงหน้าเทศบาล 4. งานจัดเตรียมสถานที่ โดยแบ่งเป็น ดังนี้.- 4.1 การตกแต่งไม้ดอกไม้ประดับ 4.2 การประดับผ้า 4.3 การจัดหาเต้นท์ 4.4 การจัดหาเก้าอี้ (400 ตัว) 4.5 การจัดหาโต๊ะเอนกประสงค์(40ตัว) 4.6 การจัดหาธงชาติ (1,000 ผืน), ธงตราสัญลักษณ์(1,000 ผืน), เสาธง(2,000 ต้น)		2,000,000 300,000 100,000 100,000 100,000 100,000 500,000					2. ผู้บริหารและบุคลากรของหน่วยงานเทศบาล นครขอนแก่นที่ประกอบด้วย สำนัก/กองโรงเรียน 11 โรงเรียน ได้มีโอกาส และมีส่วนร่วมเนื่องใน โอกาสมหามงคล พระราชพิธีบรมราชาภิเษก	

รายละเอียดโครงการพัฒนา (แบบ ผ. 02)

แผนพัฒนาท้องถิ่น (พ.ศ. 2561-2565)

เทศบาลนครขอนแก่น

ก. ยุทธศาสตร์จังหวัดที่ 2. การพัฒนาคุณภาพคนและสังคม

ข. ยุทธศาสตร์การพัฒนาในเขตจังหวัดที่ 3.การพัฒนาการศึกษาและศักยภาพพลเมือง

ยุทธศาสตร์ที่ 2 ส่งเสริมพัฒนาศิลปวัฒนธรรมร่วมสมัยให้มีคุณค่าเพื่อนำมาขับเคลื่อนยุทธศาสตร์เมือง

9. แผนงานอุตสาหกรรมและการโยธา

ที่	โครงการ/กิจกรรม	วัตถุประสงค์	เป้าหมาย (ผลผลิตของโครงการ)	งบประมาณและที่ผ่านมา					ตัวชี้วัด (KPI)	ผลที่คาดว่าจะได้รับ	หน่วยงานที่รับผิดชอบหลัก
				2561 (บาท)	2562 (บาท)	2563 (บาท)	2564 (บาท)	2565 (บาท)			
			4.7 การประดับตกแต่งธงชาติ,ธงตราสัญลักษณ์ พร้อมอุปกรณ์ติดตั้ง เพื่อประดับตกแต่งเสาไฟฟ้าส่องสว่างตามถนนสายหลัก		600,000					3. เพื่อสร้างความสามัคคีระหว่างภาครัฐ ภาคเอกชน ที่ได้ดำเนินการจัดกิจกรรมร่วมกัน 4. เพื่อสร้างพื้นที่ให้หน่วยงานภาครัฐ ภาคเอกชนและประชาชนจากทุกภาคส่วนได้เข้ามาทำกิจกรรมที่สำคัญของประเทศไทยร่วมกัน	
			5. งานจัดหาเครื่องเสียงและประชาสัมพันธ์เพื่อใช้ในการจัดกิจกรรมของงาน		300,000						
			6. งานจัดกิจกรรมต่าง ๆ รวมถึงการจัดหาวัสดุอุปกรณ์อื่น ๆ ที่จำเป็นและเกี่ยวข้องในการดำเนินงานพระราชพิธีบรมราชาภิเษก		1,000,000						
รวม 1 โครงการ				-	8,000,000	-	-	-			

ยุทธศาสตร์ที่ 3

ส่งเสริมผู้ประกอบการเพื่อเพิ่มมูลค่าวิสาหกิจชุมชน

รายละเอียดโครงการพัฒนา (ผ.02)

แผนพัฒนาท้องถิ่น (พ.ศ. 2561 - 2565)

เทศบาลนครขอนแก่น

ก. ยุทธศาสตร์จังหวัดที่ 1. การยกระดับเศรษฐกิจเพื่อเพิ่มขีดความสามารถทางการแข่งขัน และเชื่อมโยงโอกาสจากประเทศอนุภูมิลุ่มน้ำโขง

ข. ยุทธศาสตร์การพัฒนาในเขตจังหวัดที่ 7.การเสริมสร้างทุนทางสังคมให้เข้มแข็งและพัฒนาเศรษฐกิจชุมชนเพื่อการแข่งขันภายใต้หลักปรัชญาเศรษฐกิจพอเพียง

ยุทธศาสตร์ที่ 3.ส่งเสริมผู้ประกอบการเพื่อเพิ่มมูลค่าวิสาหกิจชุมชน

7. **แผนงานสร้างความเข้มแข็งของชุมชน**

ที่	โครงการ/กิจกรรม	วัตถุประสงค์	เป้าหมาย (ผลผลิตของโครงการ)	งบประมาณและที่ผ่านมา					ตัวชี้วัด (KPI)	ผลที่คาดว่าจะได้รับ	หน่วยงานที่รับผิดชอบ
				2561 (บาท)	2562 (บาท)	2563 (บาท)	2564 (บาท)	2565 (บาท)			
1	โครงการถนนคนเดินขอนแก่น	-เพื่อพัฒนาการใช้ประโยชน์ของพื้นที่สาธารณะและส่งเสริมคุณภาพชีวิตจากการจัดกิจกรรมถนนคนเดิน -เพื่อกระตุ้นเศรษฐกิจชุมชนให้ดีขึ้น -เพื่อส่งเสริมการท่องเที่ยวในจังหวัดขอนแก่นให้เป็นที่นิยมและแพร่หลาย	- มีกิจกรรมเพื่อส่งเสริมการลงทุนและการท่องเที่ยวในจังหวัดขอนแก่น	698,200	698,200	698,200	698,200	698,200	ร้อยละของจำนวนวิสาหกิจชุมชนที่ได้รับการสนับสนุน	-พื้นที่สาธารณะในเขตเทศบาลนครขอนแก่นได้รับการพัฒนาและนำมาใช้ให้เกิดประโยชน์ -เกิดการกระตุ้นเศรษฐกิจและพัฒนาการท่องเที่ยว	สำนักปลัดเทศบาล

รายละเอียดโครงการพัฒนา (ผ.02)

แผนพัฒนาท้องถิ่น (พ.ศ. 2561 - 2565)

เทศบาลนครขอนแก่น

ก. ยุทธศาสตร์จังหวัดที่ 1. การยกระดับเศรษฐกิจเพื่อเพิ่มขีดความสามารถทางการแข่งขัน และเชื่อมโยงโอกาสจากประเทศอนุภูมิลุ่มน้ำโขง

ข. ยุทธศาสตร์การพัฒนาในเขตจังหวัดที่ 7.การเสริมสร้างทุนทางสังคมให้เข้มแข็งและพัฒนาเศรษฐกิจชุมชนเพื่อการแข่งขันภายใต้หลักปรัชญาเศรษฐกิจพอเพียง

ยุทธศาสตร์ที่ 3.ส่งเสริมผู้ประกอบการเพื่อเพิ่มมูลค่าวิสาหกิจชุมชน

7. แผนงานสร้างความเข้มแข็งของชุมชน

ที่	โครงการ/กิจกรรม	วัตถุประสงค์	เป้าหมาย (ผลผลิตของโครงการ)	งบประมาณและที่ผ่านมา					ตัวชี้วัด (KPI)	ผลที่คาดว่าจะได้รับ	หน่วยงานที่รับผิดชอบ
				2561 (บาท)	2562 (บาท)	2563 (บาท)	2564 (บาท)	2565 (บาท)			
2	โครงการส่งเสริมอาชีพประชาชนในเขตเทศบาลนครขอนแก่น(กองทุนตั้งตัว)	1.ส่งเสริมสนับสนุนการรวมกลุ่มอาชีพเพื่อสร้างความเข้มแข็งในอาชีพเกิดการแลกเปลี่ยนประสบการณ์ความรู้ทักษะในการประกอบอาชีพ 2.จัดฝึกอบรมอาชีพและพัฒนาความรู้เกี่ยวกับการตลาด การเงิน การบัญชี ช่องทางการจัดจำหน่ายสินค้า บรรจุภัณฑ์และต่อยอดผลิตภัณฑ์ของกลุ่มอาชีพในชุมชน หรือกิจกรรมอื่นๆ	ประชาชนและชุมชนในเขตเทศบาลนครขอนแก่น 95 ชุมชน	600,000	600,000	600,000	600,000	600,000	ประชาชนมีอาชีพมีรายได้สามารถพึ่งพาตนเองได้อย่างยั่งยืนและเหมาะสมกับศักยภาพของตน	1.เกิดการรวมกลุ่มอาชีพและความเข้มแข็งของประชาชนในเขตเทศบาลนครขอนแก่น 2.ประชาชนมีอาชีพมีรายได้สามารถดำรงชีวิตแบบพอเพียงและเหมาะสมกับศักยภาพของตน 3.ประชาชนที่มีอาชีพหลักได้รับการส่งเสริมและพัฒนา	สำนักสวัสดิการสังคม

รายละเอียดโครงการพัฒนา (ผ.02)

แผนพัฒนาท้องถิ่น (พ.ศ. 2561 - 2565)

เทศบาลนครขอนแก่น

ก. ยุทธศาสตร์จังหวัดที่ 1. การยกระดับเศรษฐกิจเพื่อเพิ่มขีดความสามารถทางการแข่งขัน และเชื่อมโยงโอกาสจากประเทศอนุภูมิลุ่มน้ำโขง

ข. ยุทธศาสตร์การพัฒนาในเขตจังหวัดที่ 7.การเสริมสร้างทุนทางสังคมให้เข้มแข็งและพัฒนาเศรษฐกิจชุมชนเพื่อการแข่งขันภายใต้หลักปรัชญาเศรษฐกิจพอเพียง

ยุทธศาสตร์ที่ 3.ส่งเสริมผู้ประกอบการเพื่อเพิ่มมูลค่าวิสาหกิจชุมชน

7. **แผนงานสร้างความเข้มแข็งของชุมชน**

ที่	โครงการ/กิจกรรม	วัตถุประสงค์	เป้าหมาย (ผลผลิตของโครงการ)	งบประมาณและที่ผ่านมา					ตัวชี้วัด (KPI)	ผลที่คาดว่าจะได้รับ	หน่วยงานที่รับผิดชอบ
				2561 (บาท)	2562 (บาท)	2563 (บาท)	2564 (บาท)	2565 (บาท)			
		ที่เกี่ยวข้อง สนับสนุนค่าใช้จ่าย วัสดุ อุปกรณ์การฝึกอบรม วัสดุอุปกรณ์ประกอบอาชีพ ค่าใช้จ่ายในการประชุม สัมมนา ศึกษา ดูงาน 3.ส่งเสริม สนับสนุน พัฒนา การนำเทคโนโลยีสารสนเทศ เข้ามาประยุกต์ใช้ใน การดำเนินงานของกลุ่มอาชีพ และประชาชนทั่วไป								ผลิตภัณฑ์ให้มีคุณภาพและมีความมั่นคงยิ่งขึ้น 4.ประชาชนและกลุ่มอาชีพ มีความรู้ความเข้าใจเกี่ยวกับการบริหารจัดการกลุ่มอาชีพที่เหมาะสม	
รวม 2 โครงการ				1,298,200	1,298,200	1,298,200	1,298,200	1,298,200			

พันธกิจที่ 2

พัฒนาโครงสร้างพื้นฐานและสิ่งแวดล้อมให้เป็นนครที่น่าอยู่ในระดับสากล

ยุทธศาสตร์ที่ 4

พัฒนาระบบ Logistic ระบบขนส่งมวลชนและโครงสร้างพื้นฐาน ให้เป็นนครแห่งการลงทุนและนครแห่งการอยู่อาศัย

รายละเอียดโครงการพัฒนา (ผ.02)

แผนพัฒนาท้องถิ่น (พ.ศ. 2561 - 2565)

เทศบาลนครขอนแก่น

ก. ยุทธศาสตร์จังหวัดที่ 1. การยกระดับเศรษฐกิจเพื่อเพิ่มขีดความสามารถทางการแข่งขัน และเชื่อมโยงโอกาสจากประเทศอนุภูมิลุ่มน้ำโขง

ข. ยุทธศาสตร์การพัฒนาในเขตจังหวัดที่ 2.การพัฒนาโครงสร้างพื้นฐาน

ยุทธศาสตร์ที่ 4.พัฒนาระบบ Logistic ระบบขนส่งมวลชนและโครงสร้างพื้นฐานให้เป็นนครแห่งการลงทุนและนครแห่งการอยู่อาศัย

2. แผนงานการรักษาความสงบภายใน

ที่	โครงการ/กิจกรรม	วัตถุประสงค์	เป้าหมาย (ผลผลิตของโครงการ)	งบประมาณและที่ผ่านมา					ตัวชี้วัด (KPI)	ผลที่คาดว่าจะได้รับ	หน่วยงานที่รับผิดชอบหลัก
				2561 (บาท)	2562 (บาท)	2563 (บาท)	2564 (บาท)	2565 (บาท)			
1	โครงการอบรมความรู้ความเข้าใจด้านสัญลักษณ์จราจรและทาสีตีเส้นจราจร เทศบาลนครขอนแก่น	1.เพื่อดำเนินการทาสีตีเส้นสัญลักษณ์การจราจรบนทางเท้าภายในเขตเทศบาลนครขอนแก่นให้ชัดเจนมากยิ่งขึ้น 2.เพื่อลดอุบัติเหตุด้านการจราจรภายในเขตเทศบาลนครขอนแก่น	สามารถทาสีตีสันได้สัญลักษณ์เครื่องหมายการจราจรทางเท้าได้ระยะทางรวมไม่น้อยกว่า 1 กิโลเมตร	50,000	50,000	50,000	50,000	50,000	ระยะทางที่สามารถดำเนินการทาสีตีเส้นได้	1.สัญลักษณ์การจราจรบนทางเท้าสามารถมองเห็นได้ชัดเจนมากยิ่งขึ้น 2.อุบัติเหตุภายในเขตเทศบาลนครขอนแก่นลดลง	สำนักปลัดเทศบาล
รวม 1 โครงการ				50,000	50,000	50,000	50,000	50,000			

รายละเอียดโครงการพัฒนา (ผ.02)

แผนพัฒนาท้องถิ่น (พ.ศ. 2561 - 2565)

เทศบาลนครขอนแก่น

ก. ยุทธศาสตร์จังหวัดที่ 1. การยกระดับเศรษฐกิจเพื่อเพิ่มขีดความสามารถทางการแข่งขัน และเชื่อมโยงโอกาสจากประเทศอนุภูมิลุ่มน้ำโขง

ข. ยุทธศาสตร์การพัฒนาในเขตจังหวัดที่ 2.การพัฒนาโครงสร้างพื้นฐาน

ยุทธศาสตร์ที่ 4.พัฒนาระบบ Logistic ระบบขนส่งมวลชนและโครงสร้างพื้นฐานให้เป็นนครแห่งการลงทุนและนครแห่งการอยู่อาศัย

6. แผนงานเคหะและชุมชน

ที่	โครงการ/กิจกรรม	วัตถุประสงค์	เป้าหมาย (ผลผลิตของโครงการ)	งบประมาณและที่ผ่านมา					ตัวชี้วัด (KPI)	ผลที่คาดว่าจะได้รับ	หน่วยงานที่รับผิดชอบหลัก
				2561 (บาท)	2562 (บาท)	2563 (บาท)	2564 (บาท)	2565 (บาท)			
1	โครงการก่อสร้างบูรณะหรือบำรุงรักษาถนนภายในเขตเทศบาล เขต 1	เพื่อปรับปรุงถนนเดิมให้เป็นถนนที่ได้มาตรฐาน	ก่อสร้างบูรณะหรือบำรุงรักษาถนนภายในเขตเทศบาล พื้นที่ไม่น้อยกว่า 600 ตารางเมตร	500,000	500,000	500,000	500,000	500,000	ถนนได้รับการปรับปรุง	ประชาชนได้รับความสะดวกในการสัญจรไปมา	สำนักการช่าง
2	โครงการก่อสร้างบูรณะหรือบำรุงรักษาถนนภายในเขตเทศบาล เขต 2	เพื่อปรับปรุงถนนเดิมให้เป็นถนนที่ได้มาตรฐาน	ก่อสร้างบูรณะหรือบำรุงรักษาถนนภายในเขตเทศบาล พื้นที่ไม่น้อยกว่า 600 ตารางเมตร	500,000	500,000	500,000	500,000	500,000	ถนนได้รับการปรับปรุง	ประชาชนได้รับความสะดวกในการสัญจรไปมา	สำนักการช่าง
3	โครงการก่อสร้างบูรณะหรือบำรุงรักษาถนนภายในเขตเทศบาล เขต 3	เพื่อปรับปรุงถนนเดิมให้เป็นถนนที่ได้มาตรฐาน	ก่อสร้างบูรณะหรือบำรุงรักษาถนนภายในเขตเทศบาล พื้นที่ไม่น้อยกว่า 1,200 ตารางเมตร	1,000,000	1,000,000	1,000,000	1,000,000	1,000,000	ถนนได้รับการปรับปรุง	ประชาชนได้รับความสะดวกในการสัญจรไปมา	สำนักการช่าง
4	โครงการก่อสร้างบูรณะหรือบำรุงรักษาถนนภายในเขตเทศบาล เขต 4	เพื่อปรับปรุงถนนเดิมให้เป็นถนนที่ได้มาตรฐาน	ก่อสร้างบูรณะหรือบำรุงรักษาถนนภายในเขตเทศบาล พื้นที่ไม่น้อยกว่า 600 ตารางเมตร	500,000	500,000	500,000	500,000	500,000	ถนนได้รับการปรับปรุง	ประชาชนได้รับความสะดวกในการสัญจรไปมา	สำนักการช่าง

รายละเอียดโครงการพัฒนา (ผ.02)

แผนพัฒนาท้องถิ่น (พ.ศ. 2561 - 2565)

เทศบาลนครขอนแก่น

ก. ยุทธศาสตร์จังหวัดที่ 1. การยกระดับเศรษฐกิจเพื่อเพิ่มขีดความสามารถทางการแข่งขัน และเชื่อมโยงโอกาสจากประเทศอนุภูมิลุ่มน้ำโขง

ข. ยุทธศาสตร์การพัฒนาในเขตจังหวัดที่ 2.การพัฒนาโครงสร้างพื้นฐาน

ยุทธศาสตร์ที่ 4.พัฒนาระบบ Logistic ระบบขนส่งมวลชนและโครงสร้างพื้นฐานให้เป็นนครแห่งการลงทุนและนครแห่งการอยู่อาศัย

6. แผนงานเคหะและชุมชน

ที่	โครงการ/กิจกรรม	วัตถุประสงค์	เป้าหมาย (ผลผลิตของโครงการ)	งบประมาณและที่ผ่านมา					ตัวชี้วัด (KPI)	ผลที่คาดว่าจะได้รับ	หน่วยงานที่รับผิดชอบหลัก
				2561 (บาท)	2562 (บาท)	2563 (บาท)	2564 (บาท)	2565 (บาท)			
5	โครงการก่อสร้างถนน ค.ส.ล.และท่อระบายน้ำ ตามถนน ตรอก ซอก ตามชุมชนภายในเขตเทศบาล เขต 1	เพื่อปรับปรุงถนนเดิมให้เป็นถนนที่ได้มาตรฐาน	จัดซื้อวัสดุก่อสร้างเพื่อทำการก่อสร้างถนนและท่อระบายน้ำ ตามถนน ตรอก ซอย ตามชุมชนในเขตเทศบาล เขต 1 พื้นที่ไม่น้อยกว่า 400 ตารางเมตร	200,000	200,000	200,000	200,000	200,000	ถนนได้รับการปรับปรุง	ประชาชนได้รับความสะดวกในการสัญจรไปมา	สำนักการช่าง
6	โครงการก่อสร้างถนน ค.ส.ล.และท่อระบายน้ำ ตามถนน ตรอก ซอก ตามชุมชนภายในเขตเทศบาล เขต 2	เพื่อปรับปรุงถนนเดิมให้เป็นถนนที่ได้มาตรฐาน	จัดซื้อวัสดุก่อสร้างเพื่อทำการก่อสร้างถนนและท่อระบายน้ำ ตามถนน ตรอก ซอย ตามชุมชนในเขตเทศบาล เขต 1 พื้นที่ไม่น้อยกว่า 600 ตารางเมตร	300,000	300,000	300,000	300,000	300,000	ถนนได้รับการปรับปรุง	ประชาชนได้รับความสะดวกในการสัญจรไปมา	สำนักการช่าง
7	โครงการก่อสร้างถนน ค.ส.ล.และท่อระบายน้ำตาม ถนน ตรอก ซอก ตามชุมชนภายในเขตเทศบาล เขต 3	เพื่อปรับปรุงถนนเดิมให้เป็นถนนที่ได้มาตรฐาน	จัดซื้อวัสดุก่อสร้างเพื่อทำการก่อสร้างถนนและท่อระบายน้ำ ตามถนน ตรอก ซอย ตามชุมชนในเขตเทศบาล เขต 1 พื้นที่ไม่น้อยกว่า 1,000 ตารางเมตร	500,000	500,000	500,000	500,000	500,000	ถนนได้รับการปรับปรุง	ประชาชนได้รับความสะดวกในการสัญจรไปมา	สำนักการช่าง

รายละเอียดโครงการพัฒนา (ผ.02)

แผนพัฒนาท้องถิ่น (พ.ศ. 2561 - 2565)

เทศบาลนครขอนแก่น

ก. ยุทธศาสตร์จังหวัดที่ 1. การยกระดับเศรษฐกิจเพื่อเพิ่มขีดความสามารถทางการแข่งขัน และเชื่อมโยงโอกาสจากประเทศอนุภูมิลุ่มน้ำโขง

ข. ยุทธศาสตร์การพัฒนาในเขตจังหวัดที่ 2.การพัฒนาโครงสร้างพื้นฐาน

ยุทธศาสตร์ที่ 4.พัฒนาระบบ Logistic ระบบขนส่งมวลชนและโครงสร้างพื้นฐานให้เป็นนครแห่งการลงทุนและนครแห่งการอยู่อาศัย

6. แผนงานเคหะและชุมชน

ที่	โครงการ/กิจกรรม	วัตถุประสงค์	เป้าหมาย (ผลผลิตของโครงการ)	งบประมาณและที่ผ่านมา					ตัวชี้วัด (KPI)	ผลที่คาดว่าจะได้รับ	หน่วยงานที่รับผิดชอบหลัก
				2561 (บาท)	2562 (บาท)	2563 (บาท)	2564 (บาท)	2565 (บาท)			
8	โครงการก่อสร้างถนน ค.ส.ล.และท่อระบายน้ำตามถนน ตรอก ซอก ตามชุมชนภายในเขตเทศบาล เขต 4	เพื่อปรับปรุงถนนเดิมให้เป็นถนนที่ได้มาตรฐาน	จัดซื้อวัสดุก่อสร้างเพื่อทำการก่อสร้างถนนและท่อระบายน้ำตามถนน ตรอก ซอย ตามชุมชนในเขตเทศบาล เขต 1 พื้นที่ไม่น้อยกว่า 400 ตารางเมตร	200,000	200,000	200,000	200,000	200,000	ถนนได้รับการปรับปรุง	ประชาชนได้รับความสะดวกในการสัญจรไปมา	สำนักการช่าง
9	โครงการก่อสร้างท่อระบายน้ำตามถนน ตรอก ซอก ตามชุมชนภายในเขตเทศบาล 4 เขต	เพื่อปรับปรุงระบบระบายน้ำเดิมให้ได้มาตรฐาน	จัดซื้อวัสดุก่อสร้างเพื่อทำการก่อสร้างท่อระบายน้ำตามถนน ตรอก ซอย ตามชุมชนในเขตเทศบาล เขต 1-4 จำนวนไม่น้อยกว่า 60 ซอย	7,000,000	7,000,000	7,000,000	7,000,000	7,000,000	ระบบระบายน้ำได้รับการปรับปรุง	ประชาชนได้รับความสะดวกในการสัญจรไปมา	สำนักการช่าง
10	โครงการค่าจ้างเหมาก่อสร้างท่อระบายน้ำตามถนน ตรอก ซอก ตามชุมชนภายในเขตเทศบาล 4 เขต	เพื่อสร้างรายได้ให้กับคนในท้องถิ่น	จัดจ้างแรงงานในชุมชนก่อสร้างท่อระบายน้ำตามถนน ตรอก ซอย ตามชุมชนในเขตเทศบาล เขต 1-4 จำนวนไม่น้อยกว่า 60 ซอย	2,000,000	2,000,000	2,000,000	2,000,000	2,000,000	ระบบระบายน้ำได้รับการปรับปรุง	ประชาชนได้เข้ามามีส่วนร่วมในการดูแลท้องถิ่นของตนเอง	สำนักการช่าง

รายละเอียดโครงการพัฒนา (ผ.02)

แผนพัฒนาท้องถิ่น (พ.ศ. 2561 - 2565)

เทศบาลนครขอนแก่น

ก. ยุทธศาสตร์จังหวัดที่ 1. การยกระดับเศรษฐกิจเพื่อเพิ่มขีดความสามารถทางการแข่งขัน และเชื่อมโยงโอกาสจากประเทศอนุภูมิลุ่มน้ำโขง

ข. ยุทธศาสตร์การพัฒนาในเขตจังหวัดที่ 2.การพัฒนาโครงสร้างพื้นฐาน

ยุทธศาสตร์ที่ 4.พัฒนาระบบ Logistic ระบบขนส่งมวลชนและโครงสร้างพื้นฐานให้เป็นนครแห่งการลงทุนและนครแห่งการอยู่อาศัย

6. แผนงานเคหะและชุมชน

ที่	โครงการ/กิจกรรม	วัตถุประสงค์	เป้าหมาย (ผลผลิตของโครงการ)	งบประมาณและที่ผ่านมา					ตัวชี้วัด (KPI)	ผลที่คาดว่าจะได้รับ	หน่วยงานที่รับผิดชอบหลัก
				2561 (บาท)	2562 (บาท)	2563 (บาท)	2564 (บาท)	2565 (บาท)			
11	โครงการค่าจ้างแรงงานขุดลอกท่อระบายน้ำ, คลองระบายน้ำ, ขุดลอกผักตบชวาชุมชนภายในเขตเทศบาล 4 เขต	เพื่อสร้างรายได้ให้กับคนในท้องถิ่น	จัดจ้างแรงงานในชุมชนขุดลอกท่อระบายน้ำ , คลองระบายน้ำ , ขุดลอกผักตบชวา ชุมชนภายในเขตเทศบาล 4 เขตจำนวน95 ซอย	4,750,000	4,750,000	4,750,000	4,750,000	4,750,000	ระบบระบายน้ำได้รับการปรับปรุง	ประชาชนได้เข้ามามีส่วนร่วมในการดูแลท้องถิ่นของตนเอง	สำนักการช่าง
12	โครงการก่อสร้างถนน ค.ส.ล. และท่อระบายน้ำตามถนนตรอกซอยตามชุมชนภายในเขตเทศบาล เขต 1 จำนวน 5 ซอย	เพื่อปรับปรุงถนนเดิมให้เป็นถนนที่ได้มาตรฐาน	จัดซื้อวัสดุก่อสร้างเพื่อทำการก่อสร้างถนนค.ส.ล. และท่อระบายน้ำตามถนน ตรอก ซอย ตามชุมชนภายในเขตเทศบาล เขต 1 จำนวน 5 ซอย ผิวจราจรหนาไม่น้อยกว่า 0.15 เมตรพื้นที่ผิวจราจรไม่น้อยกว่า447 ตารางเมตร	198,000					ถนนได้รับการปรับปรุง จำนวน 5 ซอย	ประชาชนได้รับความสะดวกในการสัญจรไปมา	สำนักการช่าง

รายละเอียดโครงการพัฒนา (ผ.02)

แผนพัฒนาท้องถิ่น (พ.ศ. 2561 - 2565)

เทศบาลนครขอนแก่น

ก. ยุทธศาสตร์จังหวัดที่ 1. การยกระดับเศรษฐกิจเพื่อเพิ่มขีดความสามารถทางการแข่งขัน และเชื่อมโยงโอกาสจากประเทศอนุภูมิลุ่มน้ำโขง

ข. ยุทธศาสตร์การพัฒนาในเขตจังหวัดที่ 2.การพัฒนาโครงสร้างพื้นฐาน

ยุทธศาสตร์ที่ 4.พัฒนาระบบ Logistic ระบบขนส่งมวลชนและโครงสร้างพื้นฐานให้เป็นนครแห่งการลงทุนและนครแห่งการอยู่อาศัย

6. แผนงานเคหะและชุมชน

ที่	โครงการ/กิจกรรม	วัตถุประสงค์	เป้าหมาย (ผลผลิตของโครงการ)	งบประมาณและที่ผ่านมา					ตัวชี้วัด (KPI)	ผลที่คาดว่าจะได้รับ	หน่วยงานที่รับผิดชอบหลัก
				2561 (บาท)	2562 (บาท)	2563 (บาท)	2564 (บาท)	2565 (บาท)			
			ดังนี้1.ขยายไหล่ทางราษฎร์คนึง ซอย14 ตอนปลาย2.ขยายไหล่ทางราษฎร์คนึงซอย18 3.ถนนซอยราษฎร์คนึง31 ตอนปลาย4. ขยายไหล่ทางกสิกรทุ่งสร้างซอย7 5.ขยายไหล่ทางกสิกรทุ่งสร้าง ซอย 11								
13	โครงการก่อสร้างถนน ค.ส.ล. และท่อระบายน้ำตามถนน ตรอก ซอย ตามชุมชนภายในเขตเทศบาล เขต 2 จำนวน 6 ซอย	เพื่อปรับปรุงถนนเดิมให้เป็นถนนที่ได้มาตรฐาน	จัดซื้อวัสดุก่อสร้างเพื่อทำการก่อสร้างถนนค.ส.ล.และท่อระบายน้ำตามถนนตรอกซอยตามชุมชนภายในเขตเทศบาลเขต2 จำนวน6 ซอยผิวจราจรหนาไม่น้อยกว่า0.15 เมตรพื้นที่ผิวจราจรไม่น้อยกว่า	474,000					ถนนได้รับการปรับปรุง จำนวน 6 ซอย	ประชาชนได้รับความสะดวกในการสัญจรไปมา	สำนักการช่าง

รายละเอียดโครงการพัฒนา (ผ.02)

แผนพัฒนาท้องถิ่น (พ.ศ. 2561 - 2565)

เทศบาลนครขอนแก่น

ก. ยุทธศาสตร์จังหวัดที่ 1. การยกระดับเศรษฐกิจเพื่อเพิ่มขีดความสามารถทางการแข่งขัน และเชื่อมโยงโอกาสจากประเทศอนุภูมิลุ่มน้ำโขง

ข. ยุทธศาสตร์การพัฒนาในเขตจังหวัดที่ 2.การพัฒนาโครงสร้างพื้นฐาน

ยุทธศาสตร์ที่ 4.พัฒนาระบบ Logistic ระบบขนส่งมวลชนและโครงสร้างพื้นฐานให้เป็นนครแห่งการลงทุนและนครแห่งการอยู่อาศัย

6. แผนงานเคหะและชุมชน

ที่	โครงการ/กิจกรรม	วัตถุประสงค์	เป้าหมาย (ผลผลิตของโครงการ)	งบประมาณและที่ผ่านมา					ตัวชี้วัด (KPI)	ผลที่คาดว่าจะได้รับ	หน่วยงานที่รับผิดชอบหลัก
				2561 (บาท)	2562 (บาท)	2563 (บาท)	2564 (บาท)	2565 (บาท)			
			513 ตารางเมตร ดังนี้1.ขยายไหล่ทางซอยแยกทิศเหนือบึงหนองใหญ่2.ขยายไหล่ทางถนนรอบบึงหนองใหญ่ด้านทิศใต้ 3.ขยายไหล่ทางซอยหลังชลประทานช่วงแยกซอย 4 - ซอย 8 4.ซอยแยกศรีจันทร์26/1ตอนปลาย 5.ซอยแยกศรีจันทร์26/2 ตอนปลาย 6.ขยายไหล่ทางถนนชวนชื่นซอย2 แยก 1							
14	โครงการก่อสร้างถนน ค.ส.ล. และท่อระบายน้ำตามถนน ตรอก ซอย	เพื่อปรับปรุงถนนเดิมให้เป็นถนนที่ได้มาตรฐาน	จัดซื้อวัสดุก่อสร้างเพื่อทำการก่อสร้างถนน ค.ส.ล. และท่อระบายน้ำตามถนน ตรอก ซอย	244,500					ถนนได้รับการปรับปรุง จำนวน 4 ซอย	ประชาชนได้รับความสะดวกในการสัญจรไปมา	สำนักการช่าง

รายละเอียดโครงการพัฒนา (ผ.02)

แผนพัฒนาท้องถิ่น (พ.ศ. 2561 - 2565)

เทศบาลนครขอนแก่น

ก. ยุทธศาสตร์จังหวัดที่ 1. การยกระดับเศรษฐกิจเพื่อเพิ่มขีดความสามารถทางการแข่งขัน และเชื่อมโยงโอกาสจากประเทศอนุภูมิลุ่มน้ำโขง

ข. ยุทธศาสตร์การพัฒนาในเขตจังหวัดที่ 2.การพัฒนาโครงสร้างพื้นฐาน

ยุทธศาสตร์ที่ 4.พัฒนาระบบ Logistic ระบบขนส่งมวลชนและโครงสร้างพื้นฐานให้เป็นนครแห่งการลงทุนและนครแห่งการอยู่อาศัย

6. แผนงานเคหะและชุมชน

ที่	โครงการ/กิจกรรม	วัตถุประสงค์	เป้าหมาย (ผลผลิตของโครงการ)	งบประมาณและที่ผ่านมา					ตัวชี้วัด (KPI)	ผลที่คาดว่าจะได้รับ	หน่วยงานที่รับผิดชอบหลัก
				2561 (บาท)	2562 (บาท)	2563 (บาท)	2564 (บาท)	2565 (บาท)			
	ตามชุมชนภายในเขตเทศบาล เขต 3 จำนวน 4 ซอย		ตามชุมชนภายในเขตเทศบาล เขต 3 จำนวน 4 ซอย ผิวจราจรหนาไม่น้อยกว่า 0.15 เมตร พื้นที่ผิวจราจรไม่น้อยกว่า 1,735 ตารางเมตร ดังนี้ 1.ซอยพิพุฒต่อจากเดิม 2.ขยายไหล่ทางซอยพัทยาซอย 4 3.ซอย อ.วิลัย แยก 2 4. ขยายไหล่ทางซอยกลางเมือง 28 ชุมชนหนองแวงเมืองเก่า 4							
15	โครงการก่อสร้างถนน ค.ส.ล. และท่อระบายน้ำตามถนน ตรอก ซอย	เพื่อปรับปรุงถนนเดิมให้เป็นถนนที่ได้มาตรฐาน	จัดซื้อวัสดุก่อสร้างเพื่อทำการก่อสร้างถนน ค.ส.ล. และท่อระบายน้ำตามถนน ตรอก ซอย	40,200					ถนนได้รับการปรับปรุง	ประชาชนได้รับความสะดวก	สำนักการช่าง

รายละเอียดโครงการพัฒนา (ผ.02)

แผนพัฒนาท้องถิ่น (พ.ศ. 2561 - 2565)

เทศบาลนครขอนแก่น

ก. ยุทธศาสตร์จังหวัดที่ 1. การยกระดับเศรษฐกิจเพื่อเพิ่มขีดความสามารถทางการแข่งขัน และเชื่อมโยงโอกาสจากประเทศอนุภูมิลุ่มน้ำโขง

ข. ยุทธศาสตร์การพัฒนาในเขตจังหวัดที่ 2.การพัฒนาโครงสร้างพื้นฐาน

ยุทธศาสตร์ที่ 4.พัฒนาระบบ Logistic ระบบขนส่งมวลชนและโครงสร้างพื้นฐานให้เป็นนครแห่งการลงทุนและนครแห่งการอยู่อาศัย

6. แผนงานเคหะและชุมชน

ที่	โครงการ/กิจกรรม	วัตถุประสงค์	เป้าหมาย (ผลผลิตของโครงการ)	งบประมาณและที่ผ่านมา					ตัวชี้วัด (KPI)	ผลที่คาดว่าจะได้รับ	หน่วยงานที่รับผิดชอบหลัก
				2561 (บาท)	2562 (บาท)	2563 (บาท)	2564 (บาท)	2565 (บาท)			
	ตามชุมชนภายในเขตเทศบาล เขต 4 จำนวน 1 ซอย		ตามชุมชนภายในเขตเทศบาล เขต 4 จำนวน 1 ซอย ผิวจราจรหนาไม่น้อยกว่า 0.15เมตรพื้นที่ผิวจราจรไม่น้อยกว่า80 ตารางเมตร1.ขยายไหล่ทางซอยวัดป่าอดุลยารามถึงอาพาร์ทเมนต์ฟอร์จูน						จำนวน 1 ซอย	ในการสัญจรไปมา	
16	โครงการก่อสร้างท่อระบายน้ำตามถนน ตรอก ซอย ตามชุมชนภายในเขตเทศบาล เขต 1 จำนวน 5 ซอย	เพื่อเพิ่มประสิทธิภาพในการระบายน้ำ	จัดซื้อวัสดุก่อสร้างสำหรับใช้ในการก่อสร้างวางท่อระบายน้ำตามถนนตรอก ซอย ตามชุมชนภายในเขตเทศบาล เขต 1	341,000					จำนวนท่อระบายน้ำที่ได้รับการก่อสร้าง จำนวน 5 ซอย	ประชาชนได้รับความสะดวกในการสัญจรไปมา	สำนักการช่าง

รายละเอียดโครงการพัฒนา (ผ.02)

แผนพัฒนาท้องถิ่น (พ.ศ. 2561 - 2565)

เทศบาลนครขอนแก่น

ก. ยุทธศาสตร์จังหวัดที่ 1. การยกระดับเศรษฐกิจเพื่อเพิ่มขีดความสามารถทางการแข่งขัน และเชื่อมโยงโอกาสจากประเทศอนุภูมิลุ่มน้ำโขง

ข. ยุทธศาสตร์การพัฒนาในเขตจังหวัดที่ 2.การพัฒนาโครงสร้างพื้นฐาน

ยุทธศาสตร์ที่ 4.พัฒนาระบบ Logistic ระบบขนส่งมวลชนและโครงสร้างพื้นฐานให้เป็นนครแห่งการลงทุนและนครแห่งการอยู่อาศัย

6. แผนงานเคหะและชุมชน

ที่	โครงการ/กิจกรรม	วัตถุประสงค์	เป้าหมาย (ผลผลิตของโครงการ)	งบประมาณและที่ผ่านมา					ตัวชี้วัด (KPI)	ผลที่คาดว่าจะได้รับ	หน่วยงานที่รับผิดชอบหลัก
				2561 (บาท)	2562 (บาท)	2563 (บาท)	2564 (บาท)	2565 (บาท)			
			จำนวน 5 ซอย ดังนี้ 1.วางท่อระบายน้ำซอยราษฎร์คนึง 12 2.วางท่อระบายน้ำซอยราษฎร์คนึง 12/1 3.วางท่อระบายน้ำซอยสุขอำนวย 4.วางท่อระบายน้ำซอยสมบูรณ์รัตน์ 5.วางท่อระบายน้ำซอยราษฎร์คนึง 31 แยกซ้าย 1								
17	โครงการก่อสร้างท่อระบายน้ำตามถนน ตรอก ซอย ตามชุมชนภายในเขตเทศบาล เขต 2 จำนวน 4 ซอย	เพื่อเพิ่มประสิทธิภาพในการระบายน้ำ	จัดซื้อวัสดุก่อสร้างสำหรับใช้ในการก่อสร้างวางท่อระบายน้ำตามถนนตรอก ซอย ตามชุมชนภายในเขตเทศบาล เขต 2	268,400					จำนวนท่อระบายน้ำที่ได้รับการก่อสร้าง จำนวน 4 ซอย	ประชาชนได้รับความสะดวกในการสัญจรไปมา	สำนักการช่าง

รายละเอียดโครงการพัฒนา (ผ.02)

แผนพัฒนาท้องถิ่น (พ.ศ. 2561 - 2565)

เทศบาลนครขอนแก่น

ก. ยุทธศาสตร์จังหวัดที่ 1. การยกระดับเศรษฐกิจเพื่อเพิ่มขีดความสามารถทางการแข่งขัน และเชื่อมโยงโอกาสจากประเทศอนุภูมิลุ่มน้ำโขง

ข. ยุทธศาสตร์การพัฒนาในเขตจังหวัดที่ 2.การพัฒนาโครงสร้างพื้นฐาน

ยุทธศาสตร์ที่ 4.พัฒนาระบบ Logistic ระบบขนส่งมวลชนและโครงสร้างพื้นฐานให้เป็นนครแห่งการลงทุนและนครแห่งการอยู่อาศัย

6. แผนงานเคหะและชุมชน

ที่	โครงการ/กิจกรรม	วัตถุประสงค์	เป้าหมาย (ผลผลิตของโครงการ)	งบประมาณและที่ผ่านมา					ตัวชี้วัด (KPI)	ผลที่คาดว่าจะได้รับ	หน่วยงานที่รับผิดชอบหลัก
				2561 (บาท)	2562 (บาท)	2563 (บาท)	2564 (บาท)	2565 (บาท)			
			จำนวน4 ซอย1.วางท่อระบายน้ำถนนหลังชลประทานแยก2.วางท่อระบายน้ำซอยชาตะผดุง14(ตอนปลาย) 3.วางท่อระบายน้ำซอยชาตะผดุง14/3 4.วางท่อระบายน้ำซอยชาตะผดุง16/5								
18	โครงการก่อสร้างท่อระบายน้ำตามถนน ตรอก ซอย ตามชุมชนภายในเขตเทศบาล เขต 3 จำนวน 3 ซอย	เพื่อเพิ่มประสิทธิภาพในการระบายน้ำ	จัดซื้อวัสดุก่อสร้างสำหรับใช้ในการก่อสร้างวางท่อระบายน้ำตามถนนตรอก ซอย ตามชุมชนภายในเขตเทศบาล เขต 3 จำนวน 3 ซอย 1.วางท่อระบายน้ำซอยเหล่านาดี 10/14 2.วางท่อระบายน้ำซอยเหล่านาดี 10/15 3.วางท่อระบายน้ำซอยโพธิสาร 8	240,900					จำนวนท่อระบายน้ำที่ได้รับการก่อสร้าง จำนวน 3 ซอย	ประชาชนได้รับความสะดวกในการสัญจรไปมา	สำนักการช่าง

รายละเอียดโครงการพัฒนา (ผ.02)

แผนพัฒนาท้องถิ่น (พ.ศ. 2561 - 2565)

เทศบาลนครขอนแก่น

ก. ยุทธศาสตร์จังหวัดที่ 1. การยกระดับเศรษฐกิจเพื่อเพิ่มขีดความสามารถทางการแข่งขัน และเชื่อมโยงโอกาสจากประเทศอนุภูมิลุ่มน้ำโขง

ข. ยุทธศาสตร์การพัฒนาในเขตจังหวัดที่ 2.การพัฒนาโครงสร้างพื้นฐาน

ยุทธศาสตร์ที่ 4.พัฒนาระบบ Logistic ระบบขนส่งมวลชนและโครงสร้างพื้นฐานให้เป็นนครแห่งการลงทุนและนครแห่งการอยู่อาศัย

6. แผนงานเคหะและชุมชน

ที่	โครงการ/กิจกรรม	วัตถุประสงค์	เป้าหมาย (ผลผลิตของโครงการ)	งบประมาณและที่ผ่านมา					ตัวชี้วัด (KPI)	ผลที่คาดว่าจะได้รับ	หน่วยงานที่รับผิดชอบหลัก
				2561 (บาท)	2562 (บาท)	2563 (บาท)	2564 (บาท)	2565 (บาท)			
19	โครงการก่อสร้างท่อระบายน้ำตามถนน ตรอก ซอย ตามชุมชนภายในเขตเทศบาล เขต 4 จำนวน 2 ซอย	เพื่อเพิ่มประสิทธิภาพในการระบายน้ำ	จัดซื้อวัสดุก่อสร้างสำหรับใช้ในการก่อสร้างวางท่อระบายน้ำตามถนนตรอก ซอย ตามชุมชนภายในเขตเทศบาล เขต 4 จำนวน 2 ซอย 1.วางท่อระบายน้ำซอยโพธิ์ทอง 4 (ฝั่งซ้าย) 2.วางท่อระบายน้ำซอยร่วมพัฒนา	171,000					จำนวนท่อระบายน้ำที่ได้รับการก่อสร้าง จำนวน 2 ซอย	ประชาชนได้รับความสะดวกในการสัญจรไปมา	สำนักการช่าง
20	โครงการขยายเขตระบบจำหน่ายไฟฟ้าและระบบไฟฟ้าสาธารณะ	-เพื่อขยายเขตระบบจำหน่ายให้กับประชาชนภายในเขตเทศบาล - เพื่อขยายเขตไฟฟ้าสาธารณะแก้ไขปัญหาให้กับประชาชน	ขยายเขตระบบจำหน่ายไฟฟ้าและขยายเขตระบบไฟฟ้าสาธารณะตามถนนซอย ซอยภายในเขตเทศบาลนครขอนแก่น	1,500,000	1,500,000	1,500,000	1,500,000	1,500,000	จำนวนถนนซอย ที่ขยายเขตไฟฟ้า จำนวน 1 ชุด	ถนนซอยภายในเขตเทศบาล ได้รับการขยายเขตไฟฟ้าสาธารณะและไฟฟ้าระบบจำหน่าย	สำนักการช่าง

รายละเอียดโครงการพัฒนา (ผ.02)

แผนพัฒนาท้องถิ่น (พ.ศ. 2561 - 2565)

เทศบาลนครขอนแก่น

ก. ยุทธศาสตร์จังหวัดที่ 1. การยกระดับเศรษฐกิจเพื่อเพิ่มขีดความสามารถทางการแข่งขัน และเชื่อมโยงโอกาสจากประเทศอนุภูมิลุ่มน้ำโขง

ข. ยุทธศาสตร์การพัฒนาในเขตจังหวัดที่ 2.การพัฒนาโครงสร้างพื้นฐาน

ยุทธศาสตร์ที่ 4.พัฒนาระบบ Logistic ระบบขนส่งมวลชนและโครงสร้างพื้นฐานให้เป็นนครแห่งการลงทุนและนครแห่งการอยู่อาศัย

6. แผนงานเคหะและชุมชน

ที่	โครงการ/กิจกรรม	วัตถุประสงค์	เป้าหมาย (ผลผลิตของโครงการ)	งบประมาณและที่ผ่านมา					ตัวชี้วัด (KPI)	ผลที่คาดว่าจะได้รับ	หน่วยงานที่รับผิดชอบหลัก
				2561 (บาท)	2562 (บาท)	2563 (บาท)	2564 (บาท)	2565 (บาท)			
21	โครงการขยายเขตน้ำประปา	เพื่อขยายเขตระบบน้ำประปาให้กับประชาชนภายในเขตเทศบาล	ขยายเขตระบบจำหน่ายน้ำประปา ตามถนนภายในเขตเทศบาลขอนแก่น	30,000	30,000	30,000	30,000	30,000	จำนวนถนน ซอย ที่ได้รับการขยายเขตน้ำประปา จำนวน 1 ชุด	ประชาชนมีน้ำประปาใช้ในทุกเขตพื้นที่ของทางเทศบาล	สำนักการช่าง
22	โครงการปรับปรุงฟื้นฟูระบบระบายน้ำ โดยการดูด ฉีด ล้างท่อระบายน้ำถนนราษฎร์คนึงจากแยกตัดถนนกสิกรทุ่งสร้างไปทางทิศตะวันออกถึงสุดเขตเทศบาลนครขอนแก่น	เพื่อเพิ่มประสิทธิภาพในการระบายน้ำ	ทำการดูด ฉีด ล้างท่อระบายน้ำ ความยาวรวมไม่น้อยกว่า 4,000 เมตร (2 ฝั่ง)			800,000			จำนวนท่อระบายน้ำที่ได้รับการขุดลอก จำนวน 1 แห่ง	ประชาชนได้รับความสะดวกในการสัญจรไปมา	สำนักการช่าง

รายละเอียดโครงการพัฒนา (ผ.02)

แผนพัฒนาท้องถิ่น (พ.ศ. 2561 - 2565)

เทศบาลนครขอนแก่น

ก. ยุทธศาสตร์จังหวัดที่ 1. การยกระดับเศรษฐกิจเพื่อเพิ่มขีดความสามารถทางการแข่งขัน และเชื่อมโยงโอกาสจากประเทศอนุภูมิลุ่มน้ำโขง

ข. ยุทธศาสตร์การพัฒนาในเขตจังหวัดที่ 2.การพัฒนาโครงสร้างพื้นฐาน

ยุทธศาสตร์ที่ 4.พัฒนาระบบ Logistic ระบบขนส่งมวลชนและโครงสร้างพื้นฐานให้เป็นนครแห่งการลงทุนและนครแห่งการอยู่อาศัย

6. แผนงานเคหะและชุมชน

ที่	โครงการ/กิจกรรม	วัตถุประสงค์	เป้าหมาย (ผลผลิตของโครงการ)	งบประมาณและที่ผ่านมา					ตัวชี้วัด (KPI)	ผลที่คาดว่าจะได้รับ	หน่วยงานที่รับผิดชอบหลัก
				2561 (บาท)	2562 (บาท)	2563 (บาท)	2564 (บาท)	2565 (บาท)			
23	โครงการปรับปรุงฟื้นฟูระบบระบายน้ำ โดยการดูด ฉีด ล้างท่อระบายน้ำ ถนนศรีจันทร์จากแยกตัดถนนกัลปพฤกษ์ไปทางทิศตะวันตก ถึงสุดเขตเทศบาลนครขอนแก่น	เพื่อเพิ่มประสิทธิภาพในการระบายน้ำ	ทำการดูด ฉีด ล้างท่อระบายน้ำ ความยาวรวมไม่น้อยกว่า 2,540 เมตร (2 ฝั่ง)				800,000		จำนวนท่อระบายน้ำที่ได้รับการขุดลอก จำนวน 1 แห่ง	ประชาชนได้รับความสะดวกในการสัญจรไปมา	สำนักการช่าง
24	โครงการปรับปรุงฟื้นฟูระบบระบายน้ำ โดยการดูด ฉีด ล้างท่อระบายน้ำ ถนนพิมพสุตจากแยกตัด ถ.เทพารักษ์ไปทางทิศตวันออก ถึงแยกตัด ถ. รอบเมือง	เพื่อเพิ่มประสิทธิภาพในการระบายน้ำ	ทำการดูด ฉีด ล้างท่อระบายน้ำ ความยาวรวมไม่น้อยกว่า 1,956 เมตร (2 ฝั่ง)			700,000			จำนวนท่อระบายน้ำที่ได้รับการขุดลอก จำนวน 1 แห่ง	ประชาชนได้รับความสะดวกในการสัญจรไปมา	สำนักการช่าง

รายละเอียดโครงการพัฒนา (ผ.02)

แผนพัฒนาท้องถิ่น (พ.ศ. 2561 - 2565)

เทศบาลนครขอนแก่น

ก. ยุทธศาสตร์จังหวัดที่ 1. การยกระดับเศรษฐกิจเพื่อเพิ่มขีดความสามารถทางการแข่งขัน และเชื่อมโยงโอกาสจากประเทศอนุภูมิลุ่มน้ำโขง

ข. ยุทธศาสตร์การพัฒนาในเขตจังหวัดที่ 2.การพัฒนาโครงสร้างพื้นฐาน

ยุทธศาสตร์ที่ 4.พัฒนาระบบ Logistic ระบบขนส่งมวลชนและโครงสร้างพื้นฐานให้เป็นนครแห่งการลงทุนและนครแห่งการอยู่อาศัย

6. แผนงานเคหะและชุมชน

ที่	โครงการ/กิจกรรม	วัตถุประสงค์	เป้าหมาย (ผลผลิตของโครงการ)	งบประมาณและที่ผ่านมา					ตัวชี้วัด (KPI)	ผลที่คาดว่าจะได้รับ	หน่วยงานที่รับผิดชอบหลัก
				2561 (บาท)	2562 (บาท)	2563 (บาท)	2564 (บาท)	2565 (บาท)			
25	โครงการปรับปรุงฟื้นฟูระบบระบายน้ำ โดยการดูด ฉีด ล้างท่อระบายน้ำ ถนน 5 พฤศจิกาช่วงจากแยกตัดถนนเทพารักษ์ถึงแยกตัดถนนหน้าเมือง	เพื่อเพิ่มประสิทธิภาพในการระบายน้ำ	ทำการดูด ฉีด ล้างท่อระบายน้ำ ความยาวรวมไม่น้อยกว่า 1,380 เมตร (2 ฝั่ง)			300,000			จำนวนท่อระบายน้ำที่ได้รับการขุดลอก จำนวน 1 แห่ง	ประชาชนได้รับความสะดวกในการสัญจรไปมา	สำนักการช่าง
26	โครงการปรับปรุงฟื้นฟูระบบระบายน้ำ โดยการดูด ฉีด ล้างท่อระบายน้ำ ซอยศรีจันทร์ 39 จากถนนศรีจันทร์ไปทางทิศใต้ถึงสุดเขตเทศบาล	เพื่อเพิ่มประสิทธิภาพในการระบายน้ำ	ทำการดูด ฉีด ล้างท่อระบายน้ำ ความยาวรวมไม่น้อยกว่า 2,200 เมตร (2 ฝั่ง)			650,000			จำนวนท่อระบายน้ำที่ได้รับการขุดลอก จำนวน 1 แห่ง	ประชาชนได้รับความสะดวกในการสัญจรไปมา	สำนักการช่าง

รายละเอียดโครงการพัฒนา (ผ.02)

แผนพัฒนาท้องถิ่น (พ.ศ. 2561 - 2565)

เทศบาลนครขอนแก่น

ก. ยุทธศาสตร์จังหวัดที่ 1. การยกระดับเศรษฐกิจเพื่อเพิ่มขีดความสามารถทางการแข่งขัน และเชื่อมโยงโอกาสจากประเทศอนุภูมิลุ่มน้ำโขง

ข. ยุทธศาสตร์การพัฒนาในเขตจังหวัดที่ 2.การพัฒนาโครงสร้างพื้นฐาน

ยุทธศาสตร์ที่ 4.พัฒนาระบบ Logistic ระบบขนส่งมวลชนและโครงสร้างพื้นฐานให้เป็นนครแห่งการลงทุนและนครแห่งการอยู่อาศัย

6. แผนงานเคหะและชุมชน

ที่	โครงการ/กิจกรรม	วัตถุประสงค์	เป้าหมาย (ผลผลิตของโครงการ)	งบประมาณและที่ผ่านมา					ตัวชี้วัด (KPI)	ผลที่คาดว่าจะได้รับ	หน่วยงานที่รับผิดชอบหลัก
				2561 (บาท)	2562 (บาท)	2563 (บาท)	2564 (บาท)	2565 (บาท)			
27	โครงการปรับปรุงฟื้นฟูระบบระบายน้ำ โดยการดูด ฉีด ล้างท่อระบายน้ำ ซอยเวชยันต์ช่วงจากถนนรอบเมืองไปทางทิศตะวันออกถึงแยกตัดถนนอนามัย	เพื่อเพิ่มประสิทธิภาพในการระบายน้ำ	ทำการดูด ฉีด ล้างท่อระบายน้ำ ความยาวรวมไม่น้อยกว่า 900 เมตร (2 ฝั่ง)			30,000			จำนวนท่อระบายน้ำที่ได้รับการขุดลอก จำนวน 1 แห่ง	ประชาชนได้รับความสะดวกในการสัญจรไปมา	สำนักการช่าง
28	โครงการปรับปรุงฟื้นฟูระบบระบายน้ำ โดยการดูด ฉีด ล้างท่อระบายน้ำ ถนนชวนชื่นจากแยกตัดถนนกลางเมืองไปทางทิศตัวนออก ถึงแยกตัดถนนอนามัย	เพื่อเพิ่มประสิทธิภาพในการระบายน้ำ	ทำการดูด ฉีด ล้างท่อระบายน้ำ ความยาวรวมไม่น้อยกว่า 1,800 เมตร (2 ฝั่ง)			550,000			จำนวนท่อระบายน้ำที่ได้รับการขุดลอก จำนวน 1 แห่ง	ประชาชนได้รับความสะดวกในการสัญจรไปมา	สำนักการช่าง

รายละเอียดโครงการพัฒนา (ผ.02)

แผนพัฒนาท้องถิ่น (พ.ศ. 2561 - 2565)

เทศบาลนครขอนแก่น

ก. ยุทธศาสตร์จังหวัดที่ 1. การยกระดับเศรษฐกิจเพื่อเพิ่มขีดความสามารถทางการแข่งขัน และเชื่อมโยงโอกาสจากประเทศอนุภูมิลุ่มน้ำโขง

ข. ยุทธศาสตร์การพัฒนาในเขตจังหวัดที่ 2.การพัฒนาโครงสร้างพื้นฐาน

ยุทธศาสตร์ที่ 4.พัฒนาระบบ Logistic ระบบขนส่งมวลชนและโครงสร้างพื้นฐานให้เป็นนครแห่งการลงทุนและนครแห่งการอยู่อาศัย

6. แผนงานเคหะและชุมชน

ที่	โครงการ/กิจกรรม	วัตถุประสงค์	เป้าหมาย (ผลผลิตของโครงการ)	งบประมาณและที่ผ่านมา					ตัวชี้วัด (KPI)	ผลที่คาดว่าจะได้รับ	หน่วยงานที่รับผิดชอบหลัก
				2561 (บาท)	2562 (บาท)	2563 (บาท)	2564 (บาท)	2565 (บาท)			
29	โครงการปรับปรุงฟื้นฟูระบบระบายน้ำ โดยการดูด ฉีด ล้างท่อระบายน้ำ ถนนรอบเมืองจากแยกถนนศรีจันทร์ถึงแยกถนนศรีนวล	เพื่อเพิ่มประสิทธิภาพในการระบายน้ำ	ทำการดูด ฉีด ล้างท่อระบายน้ำ ความยาวไม่น้อยกว่า 1,600 เมตร (2 ฝั่ง)			450,000			จำนวนท่อระบายน้ำที่ได้รับการขุดลอก จำนวน 1 แห่ง	ประชาชนได้รับความสะดวกในการสัญจรไปมา	สำนักการช่าง
30	โครงการปรับปรุงฟื้นฟูระบบระบายน้ำ โดยการดูด ฉีด ล้างท่อระบายน้ำ ถนนอดุลยาราม ช่วงจากถนนมิตรภาพไปทางทิศตะวันตกถึงถนนกัลปพฤกษ์	เพื่อเพิ่มประสิทธิภาพในการระบายน้ำ	ทำการดูด ฉีด ล้างท่อระบายน้ำ ระยะทางรวมไม่น้อยกว่า 1,770 เมตร (2ฝั่ง)			600,000			จำนวนท่อระบายน้ำที่ได้รับการขุดลอก จำนวน 1 แห่ง	ประชาชนได้รับความสะดวกในการสัญจรไปมา	สำนักการช่าง

รายละเอียดโครงการพัฒนา (ผ.02)

แผนพัฒนาท้องถิ่น (พ.ศ. 2561 - 2565)

เทศบาลนครขอนแก่น

ก. ยุทธศาสตร์จังหวัดที่ 1. การยกระดับเศรษฐกิจเพื่อเพิ่มขีดความสามารถทางการแข่งขัน และเชื่อมโยงโอกาสจากประเทศอนุภูมิลุ่มน้ำโขง

ข. ยุทธศาสตร์การพัฒนาในเขตจังหวัดที่ 2.การพัฒนาโครงสร้างพื้นฐาน

ยุทธศาสตร์ที่ 4.พัฒนาระบบ Logistic ระบบขนส่งมวลชนและโครงสร้างพื้นฐานให้เป็นนครแห่งการลงทุนและนครแห่งการอยู่อาศัย

6. แผนงานเคหะและชุมชน

ที่	โครงการ/กิจกรรม	วัตถุประสงค์	เป้าหมาย (ผลผลิตของโครงการ)	งบประมาณและที่ผ่านมา					ตัวชี้วัด (KPI)	ผลที่คาดว่าจะได้รับ	หน่วยงานที่รับผิดชอบหลัก
				2561 (บาท)	2562 (บาท)	2563 (บาท)	2564 (บาท)	2565 (บาท)			
31	โครงการปรับปรุงฟื้นฟูระบบระบายน้ำ โดยการดูด ฉีด ล้างท่อระบายน้ำ ถนนศรีมารัตน์ช่วงจากถนนมะลิวัลย์ไปทางทิศเหนือถึงแยกตัดถนนตะวันใหม่	เพื่อเพิ่มประสิทธิภาพในการระบายน้ำ	ทำการดูด ฉีด ล้างท่อระบายน้ำ ระยะทางรวมไม่น้อยกว่า 3,600 เมตร (2ฝั่ง)			1,000,000			จำนวนท่อระบายน้ำที่ได้รับการขุดลอก จำนวน 1 แห่ง	ประชาชนได้รับความสะดวกในการสัญจรไปมา	สำนักการช่าง
32	โครงการปรับปรุงฟื้นฟูระบบระบายน้ำ โดยการดูด ฉีด ล้างท่อระบายน้ำ ถนนศรีธาตุประชาสรรค์ ฝั่งทิศตะวันตก จากแยกตัด ถ.รอบบึง ไปทางทิศใต้ถึงสุดเขตเทศบาล	เพื่อเพิ่มประสิทธิภาพในการระบายน้ำ	ทำการดูด ฉีด ล้างท่อระบายน้ำ ความยาวรวมไม่น้อยกว่า 700 เมตร (1 ฝั่ง)				40,000		จำนวนท่อระบายน้ำที่ได้รับการขุดลอก จำนวน 1 แห่ง	ประชาชนได้รับความสะดวกในการสัญจรไปมา	สำนักการช่าง

รายละเอียดโครงการพัฒนา (ผ.02)

แผนพัฒนาท้องถิ่น (พ.ศ. 2561 - 2565)

เทศบาลนครขอนแก่น

ก. ยุทธศาสตร์จังหวัดที่ 1. การยกระดับเศรษฐกิจเพื่อเพิ่มขีดความสามารถทางการแข่งขัน และเชื่อมโยงโอกาสจากประเทศอนุภูมิลุ่มน้ำโขง

ข. ยุทธศาสตร์การพัฒนาในเขตจังหวัดที่ 2.การพัฒนาโครงสร้างพื้นฐาน

ยุทธศาสตร์ที่ 4.พัฒนาระบบ Logistic ระบบขนส่งมวลชนและโครงสร้างพื้นฐานให้เป็นนครแห่งการลงทุนและนครแห่งการอยู่อาศัย

6. แผนงานเคหะและชุมชน

ที่	โครงการ/กิจกรรม	วัตถุประสงค์	เป้าหมาย (ผลผลิตของโครงการ)	งบประมาณและที่ผ่านมา					ตัวชี้วัด (KPI)	ผลที่คาดว่าจะได้รับ	หน่วยงานที่รับผิดชอบหลัก
				2561 (บาท)	2562 (บาท)	2563 (บาท)	2564 (บาท)	2565 (บาท)			
33	โครงการปรับปรุงฟื้นฟูระบบระบายน้ำ โดยการดูด ฉีด ล้างท่อระบายน้ำ ถนนหน้าเมือง ช่วงจากถนนนิกรสำราญไปทางทิศเหนือถึงถนนศรีจันทร์	เพื่อเพิ่มประสิทธิภาพในการระบายน้ำ	ทำการดูด ฉีด ล้างท่อระบายน้ำ ระยะทางรวมไม่น้อยกว่า 2,200 เมตร (2ฝั่ง)				900,000		จำนวนท่อระบายน้ำที่ได้รับการขุดลอก จำนวน 1 แห่ง	ประชาชนได้รับความสะดวกในการสัญจรไปมา	สำนักการช่าง
34	โครงการปรับปรุงฟื้นฟูระบบระบายน้ำ โดยการดูด ฉีด ล้างท่อระบายน้ำ ถนนกลางเมืองช่วงจากถนนนิกรสำราญไปทางทิศเหนือ ถึงถนนศรีจันทร์	เพื่อเพิ่มประสิทธิภาพในการระบายน้ำ	ทำการดูด ฉีด ล้างท่อระบายน้ำ ระยะทางรวมไม่น้อยกว่า 2,115 ม. (2ฝั่ง)				850,000		จำนวนท่อระบายน้ำที่ได้รับการขุดลอก จำนวน 1 แห่ง	ประชาชนได้รับความสะดวกในการสัญจรไปมา	สำนักการช่าง

รายละเอียดโครงการพัฒนา (ผ.02)

แผนพัฒนาท้องถิ่น (พ.ศ. 2561 - 2565)

เทศบาลนครขอนแก่น

ก. ยุทธศาสตร์จังหวัดที่ 1. การยกระดับเศรษฐกิจเพื่อเพิ่มขีดความสามารถทางการแข่งขัน และเชื่อมโยงโอกาสจากประเทศอนุภูมิลุ่มน้ำโขง

ข. ยุทธศาสตร์การพัฒนาในเขตจังหวัดที่ 2.การพัฒนาโครงสร้างพื้นฐาน

ยุทธศาสตร์ที่ 4.พัฒนาระบบ Logistic ระบบขนส่งมวลชนและโครงสร้างพื้นฐานให้เป็นนครแห่งการลงทุนและนครแห่งการอยู่อาศัย

6. แผนงานเคหะและชุมชน

ที่	โครงการ/กิจกรรม	วัตถุประสงค์	เป้าหมาย (ผลผลิตของโครงการ)	งบประมาณและที่ผ่านมา					ตัวชี้วัด (KPI)	ผลที่คาดว่าจะได้รับ	หน่วยงานที่รับผิดชอบหลัก
				2561 (บาท)	2562 (บาท)	2563 (บาท)	2564 (บาท)	2565 (บาท)			
35	โครงการปรับปรุงฟื้นฟูระบบระบายน้ำ โดยการดูด ฉีด ล้างท่อระบายน้ำ ถนนบ้านกอกจากแยกตัดถนนมิตรภาพไปทางทิศตะวันตกถึงสุดเขตเทศบาลนครขอนแก่น	เพื่อเพิ่มประสิทธิภาพในการระบายน้ำ	ทำการดูด ฉีด ล้างท่อระบายน้ำ ระยะทางรวมไม่น้อยกว่า 1,382 ม. (2 ฝั่ง)				695,000		จำนวนท่อระบายน้ำที่ได้รับการขุดลอก จำนวน 1 แห่ง	ประชาชนได้รับความสะดวกในการสัญจรไปมา	สำนักการช่าง
36	โครงการปรับปรุงฟื้นฟูระบบระบายน้ำ โดยการดูด ฉีด ล้างท่อระบายน้ำ ถนนรอบบึงแก่นนครจากแยกถนนกสิกรสำราญไปทางทิศใต้ถึงสามแยกถนนศรีธาตุ	เพื่อเพิ่มประสิทธิภาพในการระบายน้ำ	ทำการดูด ฉีด ล้างท่อระบายน้ำ ความยาวไม่น้อยกว่า 1,400 ม. (1 ฝั่ง)			700,000			จำนวนท่อระบายน้ำที่ได้รับการขุดลอก จำนวน 1 แห่ง	ประชาชนได้รับความสะดวกในการสัญจรไปมา	สำนักการช่าง

รายละเอียดโครงการพัฒนา (ผ.02)

แผนพัฒนาท้องถิ่น (พ.ศ. 2561 - 2565)

เทศบาลนครขอนแก่น

ก. ยุทธศาสตร์จังหวัดที่ 1. การยกระดับเศรษฐกิจเพื่อเพิ่มขีดความสามารถทางการแข่งขัน และเชื่อมโยงโอกาสจากประเทศอนุภูมิลุ่มน้ำโขง

ข. ยุทธศาสตร์การพัฒนาในเขตจังหวัดที่ 2.การพัฒนาโครงสร้างพื้นฐาน

ยุทธศาสตร์ที่ 4.พัฒนาระบบ Logistic ระบบขนส่งมวลชนและโครงสร้างพื้นฐานให้เป็นนครแห่งการลงทุนและนครแห่งการอยู่อาศัย

6. แผนงานเคหะและชุมชน

ที่	โครงการ/กิจกรรม	วัตถุประสงค์	เป้าหมาย (ผลผลิตของโครงการ)	งบประมาณและที่ผ่านมา					ตัวชี้วัด (KPI)	ผลที่คาดว่าจะได้รับ	หน่วยงานที่รับผิดชอบหลัก
				2561 (บาท)	2562 (บาท)	2563 (บาท)	2564 (บาท)	2565 (บาท)			
37	โครงการขุดลอกท่อภายในชุมชน เขต 1 จำนวน 24 ซอย	เพื่อเพิ่มประสิทธิภาพในการระบายน้ำ	ทำการขุดลอกท่อระบายน้ำภายในชุมชน เขต 1 จำนวน ซอย ความยาวรวมไม่น้อยกว่า 9,483 เมตร			360,000			จำนวนท่อระบายน้ำที่ได้รับการขุดลอก จำนวน 24 ซอย	ประชาชนได้รับความสะดวกในการสัญจรไปมา	สำนักการช่าง
38	โครงการขุดลอกท่อภายในชุมชน เขต 2 จำนวน 29 ซอย	เพื่อเพิ่มประสิทธิภาพในการระบายน้ำ	ทำการขุดลอกท่อระบายน้ำภายในชุมชน เขต 2 จำนวน 29 ซอย ความยาวรวมไม่น้อยกว่า 23,607 เมตร			788,000			จำนวนท่อระบายน้ำที่ได้รับการขุดลอก จำนวน 29 ซอย	ประชาชนได้รับความสะดวกในการสัญจรไปมา	สำนักการช่าง
39	โครงการขุดลอกท่อภายในชุมชน เขต 3 จำนวน 83 ซอย	เพื่อเพิ่มประสิทธิภาพในการระบายน้ำ	ทำการขุดลอกท่อระบายน้ำภายในชุมชน เขต 3 จำนวน 83 ซอย ความยาวรวมไม่น้อยกว่า 30,325 เมตร			934,400			จำนวนท่อระบายน้ำที่ได้รับการขุดลอก จำนวน 83 ซอย	ประชาชนได้รับความสะดวกในการสัญจรไปมา	สำนักการช่าง

รายละเอียดโครงการพัฒนา (ผ.02)

แผนพัฒนาท้องถิ่น (พ.ศ. 2561 - 2565)

เทศบาลนครขอนแก่น

ก. ยุทธศาสตร์จังหวัดที่ 1. การยกระดับเศรษฐกิจเพื่อเพิ่มขีดความสามารถทางการแข่งขัน และเชื่อมโยงโอกาสจากประเทศอนุภูมิลุ่มน้ำโขง

ข. ยุทธศาสตร์การพัฒนาในเขตจังหวัดที่ 2.การพัฒนาโครงสร้างพื้นฐาน

ยุทธศาสตร์ที่ 4.พัฒนาระบบ Logistic ระบบขนส่งมวลชนและโครงสร้างพื้นฐานให้เป็นนครแห่งการลงทุนและนครแห่งการอยู่อาศัย

6. แผนงานเคหะและชุมชน

ที่	โครงการ/กิจกรรม	วัตถุประสงค์	เป้าหมาย (ผลผลิตของโครงการ)	งบประมาณและที่ผ่านมา					ตัวชี้วัด (KPI)	ผลที่คาดว่าจะได้รับ	หน่วยงานที่รับผิดชอบหลัก
				2561 (บาท)	2562 (บาท)	2563 (บาท)	2564 (บาท)	2565 (บาท)			
40	โครงการขุดลอกท่อภายในชุมชน เขต 4 จำนวน 26 ซอย	เพื่อเพิ่มประสิทธิภาพในการระบายน้ำ	ทำการขุดลอกท่อระบายน้ำภายในชุมชน เขต 4 จำนวน 26 ซอย ความยาวรวมไม่น้อยกว่า 9,483 เมตร			531,500			จำนวนท่อระบายน้ำที่ได้รับการขุดลอก จำนวน 26 ซอย	ประชาชนได้รับความสะดวกในการสัญจรไปมา	สำนักการช่าง
รวม 40 โครงการ				**20,958,000**	**18,980,000**	**27,373,900**	**22,265,000**	**18,980,000**			

รายละเอียดโครงการพัฒนา (ผ.02)

แผนพัฒนาท้องถิ่น (พ.ศ. 2561 - 2565)

เทศบาลนครขอนแก่น

ก. ยุทธศาสตร์จังหวัดที่ 1. การยกระดับเศรษฐกิจเพื่อเพิ่มขีดความสามารถทางการแข่งขัน และเชื่อมโยงโอกาสจากประเทศอนุภูมิลุ่มน้ำโขง

ข. ยุทธศาสตร์การพัฒนาในเขตจังหวัดที่ 2.การพัฒนาโครงสร้างพื้นฐาน

ยุทธศาสตร์ที่ 4.พัฒนาระบบ Logistic ระบบขนส่งมวลชนและโครงสร้างพื้นฐานให้เป็นนครแห่งการลงทุนและนครแห่งการอยู่อาศัย

9. แผนงานอุตสาหกรรมและการโยธา

ที่	โครงการ/กิจกรรม	วัตถุประสงค์	เป้าหมาย (ผลผลิตของโครงการ)	งบประมาณและที่ผ่านมา					ตัวชี้วัด (KPI)	ผลที่คาดว่าจะได้รับ	หน่วยงานที่รับผิดชอบหลัก
				2561 (บาท)	2562 (บาท)	2563 (บาท)	2564 (บาท)	2565 (บาท)			
1	โครงการก่อสร้างปรับปรุงทางเท้าถนนมิตรภาพ ช่วงตัดถนนเหล่านาดีถึงสามแยกประตูมหาวิทยาลัยขอนแก่น	เพื่อปรับปรุงถนนเดิมให้เป็นถนนที่ได้มาตรฐาน	ปรับปรุงก่อสร้างความยาวไม่น้อยกว่า 13,704 เมตร ปูบล็อคนำทางความหนา 3 เซนติเมตร ติดตั้งอุปกรณ์ประกอบถนน ย้ายสิ่งกีดขวางบนทางเท้า ทำทางลาดคนพิการ	53,300,000					ทางเท้าได้รับการปรับปรุง	ประชาชนได้รับความสะดวกในการสัญจรไปมา	สำนักการช่าง
2	โครงการก่อสร้างปรับปรุงทางเท้าถนนศรีจันทร์ ช่วงตัดถนนชาตะผดุงถึงช่วงตัดถนนประชาสโมสร	เพื่อปรับปรุงถนนเดิมให้เป็นถนนที่ได้มาตรฐาน	ปรับปรุงก่อสร้างความยาวไม่น้อยกว่า2,055 เมตรปูบล็อกนำทางความหนา3 เซนติเมตร ติดตั้งอุปกรณ์ประกอบถนน ย้ายสิ่งกีดขวางบนทางเท้า ทำทางลาดคนพิการ	8,381,000					ทางเท้าได้รับการปรับปรุง	ประชาชนได้รับความสะดวกในการสัญจรไปมา	สำนักการช่าง

รายละเอียดโครงการพัฒนา (ผ.02)

แผนพัฒนาท้องถิ่น (พ.ศ. 2561 - 2565)

เทศบาลนครขอนแก่น

ก. ยุทธศาสตร์จังหวัดที่ 1. การยกระดับเศรษฐกิจเพื่อเพิ่มขีดความสามารถทางการแข่งขัน และเชื่อมโยงโอกาสจากประเทศอนุภูมิลุ่มน้ำโขง

ข. ยุทธศาสตร์การพัฒนาในเขตจังหวัดที่ 2.การพัฒนาโครงสร้างพื้นฐาน

ยุทธศาสตร์ที่ 4.พัฒนาระบบ Logistic ระบบขนส่งมวลชนและโครงสร้างพื้นฐานให้เป็นนครแห่งการลงทุนและนครแห่งการอยู่อาศัย

9. แผนงานอุตสาหกรรมและการโยธา

ที่	โครงการ/กิจกรรม	วัตถุประสงค์	เป้าหมาย (ผลผลิตของโครงการ)	งบประมาณและที่ผ่านมา					ตัวชี้วัด (KPI)	ผลที่คาดว่าจะได้รับ	หน่วยงานที่รับผิดชอบหลัก
				2561 (บาท)	2562 (บาท)	2563 (บาท)	2564 (บาท)	2565 (บาท)			
3	โครงการก่อสร้างปรับปรุงทางเท้าถนนประชาสโมสร ช่วงตัดถนนมิตรภาพถึงช่วงตัดถนนศรีจันทร์	เพื่อปรับปรุงถนนเดิมให้เป็นถนนที่ได้มาตรฐาน	ปรับปรุงก่อสร้างความยาวไม่น้อยกว่า 9,618 เมตร ติดตั้งอุปกรณ์ประกอบถนน ย้ายสิ่งกีดขวางบนทางเท้า ทำทางลาดคนพิการ	37,476,000					ทางเท้าได้รับการปรับปรุง	ประชาชนได้รับความสะดวกในการสัญจรไปมา	สำนักการช่าง
4	โครงการก่อสร้างปรับปรุงทางเท้าถนนมะลิวัลย์ช่วงตัดประตูมหาวิทยาลัยขอนแก่นถึงช่วงตัดถนนมิตรภาพ	เพื่อปรับปรุงถนนเดิมให้เป็นถนนที่ได้มาตรฐาน	ปรับปรุงก่อสร้างความยาวไม่น้อยกว่า2,946 เมตรติดตั้งอุปกรณ์ประกอบถนนย้ายสิ่งกีดขวางบนทางเท้าทำทางลาดคนพิการ	11,976,000					ทางเท้าได้รับการปรับปรุง	ประชาชนได้รับความสะดวกในการสัญจรไปมา	สำนักการช่าง

รายละเอียดโครงการพัฒนา (ผ.02)

แผนพัฒนาท้องถิ่น (พ.ศ. 2561 - 2565)

เทศบาลนครขอนแก่น

ก. ยุทธศาสตร์จังหวัดที่ 1. การยกระดับเศรษฐกิจเพื่อเพิ่มขีดความสามารถทางการแข่งขัน และเชื่อมโยงโอกาสจากประเทศอนุภูมิลุ่มน้ำโขง

ข. ยุทธศาสตร์การพัฒนาในเขตจังหวัดที่ 2.การพัฒนาโครงสร้างพื้นฐาน

ยุทธศาสตร์ที่ 4.พัฒนาระบบ Logistic ระบบขนส่งมวลชนและโครงสร้างพื้นฐานให้เป็นนครแห่งการลงทุนและนครแห่งการอยู่อาศัย

9. แผนงานอุตสาหกรรมและการโยธา

ที่	โครงการ/กิจกรรม	วัตถุประสงค์	เป้าหมาย (ผลผลิตของโครงการ)	งบประมาณและที่ผ่านมา					ตัวชี้วัด (KPI)	ผลที่คาดว่าจะได้รับ	หน่วยงานที่รับผิดชอบหลัก
				2561 (บาท)	2562 (บาท)	2563 (บาท)	2564 (บาท)	2565 (บาท)			
5	โครงการก่อสร้างปรับปรุงทางเท้าถนนหลังเมือง ช่วงตัดถนนรอบเมืองถึงช่วงตัดถนนศูนย์ราชการ	เพื่อปรับปรุงถนนเดิมให้เป็นถนนที่ได้มาตรฐาน	ปรับปรุงก่อสร้างความยาวไม่น้อยกว่า 4,070 เมตร ติดตั้งอุปกรณ์ประกอบถนน ย้ายสิ่งกีดขวางบนทางเท้า ทำทางลาดคนพิการ			16,220,000			ทางเท้าได้รับการปรับปรุง	ประชาชนได้รับความสะดวกในการสัญจรไปมา	สำนักการช่าง
6	โครงการก่อสร้างปรับปรุงทางเท้าสองฝั่งถนนหน้าเมือง	เพื่อปรับปรุงทางเท้าเดิมให้ได้มาตรฐาน	ก่อสร้างปรับปรุงทางเท้าสองฝั่งถนนหน้าเมืองช่วงแยกตัดถนนหน้าศูนย์ราชการถึงแยกตัดถนนอำมาตย์และช่วงแยกตัดถนนศรีจันทร์ถึงแยกตัดถนนเหล่านาดี พื้นที่รวมไม่น้อยกว่า 11,751 ตารางเมตร		25,000,000				ทางเท้าได้รับการปรับปรุง	ประชาชนได้รับความสะดวกในการสัญจรไปมา	สำนักการช่าง

รายละเอียดโครงการพัฒนา (ผ.02)

แผนพัฒนาท้องถิ่น (พ.ศ. 2561 - 2565)

เทศบาลนครขอนแก่น

ก. ยุทธศาสตร์จังหวัดที่ 1. การยกระดับเศรษฐกิจเพื่อเพิ่มขีดความสามารถทางการแข่งขัน และเชื่อมโยงโอกาสจากประเทศอนุภูมิลุ่มน้ำโขง

ข. ยุทธศาสตร์การพัฒนาในเขตจังหวัดที่ 2.การพัฒนาโครงสร้างพื้นฐาน

ยุทธศาสตร์ที่ 4.พัฒนาระบบ Logistic ระบบขนส่งมวลชนและโครงสร้างพื้นฐานให้เป็นนครแห่งการลงทุนและนครแห่งการอยู่อาศัย

9. แผนงานอุตสาหกรรมและการโยธา

ที่	โครงการ/กิจกรรม	วัตถุประสงค์	เป้าหมาย (ผลผลิตของโครงการ)	งบประมาณและที่ผ่านมา					ตัวชี้วัด (KPI)	ผลที่คาดว่าจะได้รับ	หน่วยงานที่รับผิดชอบหลัก
				2561 (บาท)	2562 (บาท)	2563 (บาท)	2564 (บาท)	2565 (บาท)			
7	โครงการก่อสร้างปรับปรุงทางเท้าสองฝั่งถนนกลางเมือง	เพื่อปรับปรุงทางเท้าเดิมให้ได้มาตรฐาน	ก่อสร้างปรับปรุงทางเท้าสองฝั่งถนนกลางเมือง รวมไม่น้อยกว่า 14,102 ตารางเมตร	29,000,000					ทางเท้าได้รับการปรับปรุง	ประชาชนได้รับความสะดวกในการสัญจรไปมา	สำนักการช่าง
8	โครงการก่อสร้างปรับปรุงลานกีฬาบึงแก่นนคร	เพื่อปรับปรุงสนามกีฬาเดิมให้ได้มาตรฐาน	ทำการปรับระดับพื้นลานกีฬาคอนกรีตพร้อมร่องรางวีแบบเปิด พื้นที่ไม่น้อยกว่า 7,600 ตร.ม.ทาสีพื้นสนามกีฬาพร้อมก่อสร้างรั้วเหล็กตระแกรงตาข่ายสูง 6 เมตรติดตั้งเสาไฟส่องสว่างสปอร์ตไลท์สูง 6 เมตร จำนวนไม่น้อยกว่า 24 ต้น			12,000,000			ลานกีฬาได้รับการปรับปรุง	มีสนามกีฬาที่ได้มาตรฐานเพียงพอต่อผู้มาออกกำลังกาย	สำนักการช่าง

รายละเอียดโครงการพัฒนา (ผ.02)

แผนพัฒนาท้องถิ่น (พ.ศ. 2561 - 2565)

เทศบาลนครขอนแก่น

ก. ยุทธศาสตร์จังหวัดที่ 1. การยกระดับเศรษฐกิจเพื่อเพิ่มขีดความสามารถทางการแข่งขัน และเชื่อมโยงโอกาสจากประเทศอนุภูมิลุ่มน้ำโขง

ข. ยุทธศาสตร์การพัฒนาในเขตจังหวัดที่ 2.การพัฒนาโครงสร้างพื้นฐาน

ยุทธศาสตร์ที่ 4.พัฒนาระบบ Logistic ระบบขนส่งมวลชนและโครงสร้างพื้นฐานให้เป็นนครแห่งการลงทุนและนครแห่งการอยู่อาศัย

9. แผนงานอุตสาหกรรมและการโยธา

ที่	โครงการ/กิจกรรม	วัตถุประสงค์	เป้าหมาย (ผลผลิตของโครงการ)	งบประมาณและที่ผ่านมา					ตัวชี้วัด (KPI)	ผลที่คาดว่าจะได้รับ	หน่วยงานที่รับผิดชอบหลัก
				2561 (บาท)	2562 (บาท)	2563 (บาท)	2564 (บาท)	2565 (บาท)			
9	ค่าซ่อมแซมบำรุงผิวจราจรถนนรอบบึงแก่นนคร	เพื่อปรับปรุงถนนเดิมให้เป็นถนนที่ได้มาตรฐาน	ขุดรื้อซ่อมพื้นที่ดำเนินการไม่น้อยกว่า 2,500 ตรม.และงานยกฝาบ่อพัก งานซ่อมรอยต่อคอนกรีต งานอุดโพรงคอนกรีต งานทาสีตีเส้นจราจร				14,000,000		จำนวนถนนได้รับการปรับปรุง	ได้ถนนที่ได้มาตรฐานสะดวกในการสัญจรไปมา	สำนักการช่าง
10	โครงการปรับปรุงภูมิทัศน์สวนสาธารณะบึงแก่นนครบริเวณสวนไท	เพื่อปรับปรุงภูมิทัศน์ให้เกิดความสวยงาม	ปรับปรุงทางวิ่ง ทางจักยาน ลานเอนกประสงค์ ที่จอดรถยนต์ พื้นที่รวมไม่น้อยกว่า 8 ไร่		7,500,000				จำนวนสวนได้รับการปรับปรุง 1 แห่ง	ประชาชนมีที่พักผ่อนหย่อนใจและใช้ประโยชน์ร่วมกัน	สำนักการช่าง

รายละเอียดโครงการพัฒนา (ผ.02)

แผนพัฒนาท้องถิ่น (พ.ศ. 2561 - 2565)

เทศบาลนครขอนแก่น

ก. ยุทธศาสตร์จังหวัดที่ 1. การยกระดับเศรษฐกิจเพื่อเพิ่มขีดความสามารถทางการแข่งขัน และเชื่อมโยงโอกาสจากประเทศอนุภูมิลุ่มน้ำโขง

ข. ยุทธศาสตร์การพัฒนาในเขตจังหวัดที่ 2.การพัฒนาโครงสร้างพื้นฐาน

ยุทธศาสตร์ที่ 4.พัฒนาระบบ Logistic ระบบขนส่งมวลชนและโครงสร้างพื้นฐานให้เป็นนครแห่งการลงทุนและนครแห่งการอยู่อาศัย

9. แผนงานอุตสาหกรรมและการโยธา

ที่	โครงการ/กิจกรรม	วัตถุประสงค์	เป้าหมาย (ผลผลิตของโครงการ)	งบประมาณและที่ผ่านมา					ตัวชี้วัด (KPI)	ผลที่คาดว่าจะได้รับ	หน่วยงานที่รับผิดชอบหลัก
				2561 (บาท)	2562 (บาท)	2563 (บาท)	2564 (บาท)	2565 (บาท)			
11	โครงการปรับปรุงภูมิทัศน์สวนสาธารณะบึงแก่นนครบริเวณลานหมอนขิด	เพื่อปรับปรุงภูมิทัศน์ให้เกิดความสวยงาม	ก่อสร้างที่จอดรด2,196 ตรม. งานซุ้มประตูทางเข้างานรื้อถอน 1178 ตร.ม.งานปรับปรุงบล็อกพื้น6,136 ตร.ม. งานย้ายต้นไม้ 10 ต้นงานปรับปรุงรั้ว160 ม. งานปรับปรุงระบบไฟฟ้าท่าน้ำ 200 ม.		29,500,000				จำนวนสวนได้รับการปรับปรุง	ประชาชนมีที่พักผ่อนหย่อนใจและใช้ประโยชน์ร่วมกัน	สำนักการช่าง
12	โครงการปรับปรุงผิวจราจรพร้อมก่อสร้างระบบท่อระบายน้ำถนนกลางเมือง ช่วงหน้าวัดหนองแวง ไปทางด้านทิศใต้จนสุดเขตเทศบาล	เพื่อปรับปรุงถนนเดิมให้เป็นถนนที่ได้มาตรฐานและก่อสร้างระบบระบายน้ำให้ได้มาตรฐาน	ปรับปรุงถนนกว้างเฉลี่ย18.80 เมตรระยะทาง1,230 เมตรพื้นที่ไม่น้อยกว่า23,124 ตารางเมตร และก่อสร้างท่อระบายน้ำขนาดเส้นผ่านศูนย์กลาง1.50 เมตร จำนวน1 ข้างพร้อมบ่อพักน้ำ ยาวไม่น้อยกว่า1,300 เมตร			34,000,000			ถนนและท่อระบายน้ำได้รับการปรับปรุง	ประชาชนได้รับความสะดวกในการสัญจรไปมา	สำนักการช่าง

รายละเอียดโครงการพัฒนา (ผ.02)

แผนพัฒนาท้องถิ่น (พ.ศ. 2561 - 2565)

เทศบาลนครขอนแก่น

ก. ยุทธศาสตร์จังหวัดที่ 1. การยกระดับเศรษฐกิจเพื่อเพิ่มขีดความสามารถทางการแข่งขัน และเชื่อมโยงโอกาสจากประเทศอนุภูมิลุ่มน้ำโขง

ข. ยุทธศาสตร์การพัฒนาในเขตจังหวัดที่ 2.การพัฒนาโครงสร้างพื้นฐาน

ยุทธศาสตร์ที่ 4.พัฒนาระบบ Logistic ระบบขนส่งมวลชนและโครงสร้างพื้นฐานให้เป็นนครแห่งการลงทุนและนครแห่งการอยู่อาศัย

9. แผนงานอุตสาหกรรมและการโยธา

ที่	โครงการ/กิจกรรม	วัตถุประสงค์	เป้าหมาย (ผลผลิตของโครงการ)	งบประมาณและที่ผ่านมา					ตัวชี้วัด (KPI)	ผลที่คาดว่าจะได้รับ	หน่วยงานที่รับผิดชอบหลัก
				2561 (บาท)	2562 (บาท)	2563 (บาท)	2564 (บาท)	2565 (บาท)			
13	ก่อสร้างท่อระบายจากบึงแก่นนคร (บริเวณประตูควบคุมระดับน้ำที่ 6) ถึงบริเวณสี่แยกถนนรอบบึงตัดถนนศรีนวล	เพื่อปรับปรุงระบบระบายน้ำเดิมให้ได้มาตรฐาน	ทำการวางท่อเหลี่ยมระบายน้ำ ค.ส.ล ขนาด 1.50x1.50 เมตร ยาวไม่น้อยกว่า 188 เมตร พร้อมท่อเหลี่ยมระบายน้ำค.ส.ล ขนาด 1.50x1.50 เมตร แบบมีช่องลง ไม่น้อยกว่า 3เมตร และกำแพงรัดท่อ ท่อเหลี่ยม 1.50 เมตร จำนวน 1 จุด				3,918,000		ระบบระบายน้ำได้รับการปรับปรุง	ประชาชนได้รับความสะดวกในการสัญจรไปมา	สำนักการช่าง

รายละเอียดโครงการพัฒนา (ผ.02)

แผนพัฒนาท้องถิ่น (พ.ศ. 2561 - 2565)

เทศบาลนครขอนแก่น

ก. ยุทธศาสตร์จังหวัดที่ 1. การยกระดับเศรษฐกิจเพื่อเพิ่มขีดความสามารถทางการแข่งขัน และเชื่อมโยงโอกาสจากประเทศอนุภูมิลุ่มน้ำโขง

ข. ยุทธศาสตร์การพัฒนาในเขตจังหวัดที่ 2.การพัฒนาโครงสร้างพื้นฐาน

ยุทธศาสตร์ที่ 4.พัฒนาระบบ Logistic ระบบขนส่งมวลชนและโครงสร้างพื้นฐานให้เป็นนครแห่งการลงทุนและนครแห่งการอยู่อาศัย

9. แผนงานอุตสาหกรรมและการโยธา

ที่	โครงการ/กิจกรรม	วัตถุประสงค์	เป้าหมาย (ผลผลิตของโครงการ)	งบประมาณและที่ผ่านมา					ตัวชี้วัด (KPI)	ผลที่คาดว่าจะได้รับ	หน่วยงานที่รับผิดชอบหลัก
				2561 (บาท)	2562 (บาท)	2563 (บาท)	2564 (บาท)	2565 (บาท)			
14	โครงการก่อสร้างท่อระบายน้ำเพื่อเพิ่มประสิทธิภาพการระบายน้ำและแก้ไขปัญหาน้ำท่วมถนนอดุลยารามช่วงแยกถนนเสรีสัมพันธ์	เพื่อปรับปรุงระบบระบายน้ำเดิมให้ได้มาตรฐาน	ก่อสร้างท่อระบายน้ำค.ส.ล. ขนาดเส้นผ่านศูนย์กลาง1 เมตร 1 ข้าง ความยาวท่อระบายน้ำพร้อมบ่อพักน้ำ ไม่น้อยกว่า 540 เมตร พร้อมชุดบานประตูระบายน้ำ ชุด และก่อสร้างถนน ค.ส.ล. พื้นที่ไม่น้อยกว่า 1,600 ตารางเมตร				11,358,000		ระบบระบายน้ำได้รับการปรับปรุง	ประชาชนได้รับความสะดวกในการสัญจรไปมา	สำนักการช่าง
15	โครงการบูรณะและบำรุงรักษาถนนศรีจันทร์(ช่วงถนนเฉลิมพระเกียรติ-สุดเขตเทศบาลด้านทิศตะวันออก)	เพื่อบูรณะและบำรุงรักษาถนนเดิมให้เป็นถนนที่ได้มาตรฐาน	บูรณะและบำรุงรักษาถนน ผิวจราจรกว้างเฉลี่ย 12-21 เมตร ระยะทางไม่น้อยกว่า 4,970 เมตร		10,000,000	10,000,000	10,000,000		ถนนได้รับการปรับปรุง	ประชาชนได้รับความสะดวกในการสัญจรไปมา	สำนักการช่าง

รายละเอียดโครงการพัฒนา (ผ.02)

แผนพัฒนาท้องถิ่น (พ.ศ. 2561 - 2565)

เทศบาลนครขอนแก่น

ก. ยุทธศาสตร์จังหวัดที่ 1. การยกระดับเศรษฐกิจเพื่อเพิ่มขีดความสามารถทางการแข่งขัน และเชื่อมโยงโอกาสจากประเทศอนุภูมิลุ่มน้ำโขง

ข. ยุทธศาสตร์การพัฒนาในเขตจังหวัดที่ 2.การพัฒนาโครงสร้างพื้นฐาน

ยุทธศาสตร์ที่ 4.พัฒนาระบบ Logistic ระบบขนส่งมวลชนและโครงสร้างพื้นฐานให้เป็นนครแห่งการลงทุนและนครแห่งการอยู่อาศัย

9. แผนงานอุตสาหกรรมและการโยธา

ที่	โครงการ/กิจกรรม	วัตถุประสงค์	เป้าหมาย (ผลผลิตของโครงการ)	งบประมาณและที่ผ่านมา					ตัวชี้วัด (KPI)	ผลที่คาดว่าจะได้รับ	หน่วยงานที่รับผิดชอบหลัก
				2561 (บาท)	2562 (บาท)	2563 (บาท)	2564 (บาท)	2565 (บาท)			
16	โครงการบูรณะและบำรุงรักษาถนนประชาสโมสร	เพื่อบูรณะและบำรุงรักษาถนนเดิมให้เป็นถนนที่ได้มาตรฐาน	บูรณะและบำรุงรักษาถนน ผิวจราจรกว้างเฉลี่ย 12-21 เมตร ระยะทางไม่น้อยกว่า 4,970 เมตร			30,000,000			ถนนได้รับการปรับปรุง	ประชาชนได้รับความสะดวกในการสัญจรไปมา	สำนักการช่าง
17	โครงการปรับปรุงเส้นทางจราจร 3 แยกวัดโพธิ์ถนนรอบบึงแก่นนคร	เพื่อปรับปรุงถนนเดิมให้ได้มาตรฐาน	ทำการรื้อถอนทางเท้าเดิม พร้อมปรับระดับดินใหม่ พื้นที่ไม่น้อยกว่า 550 ตารางเมตร ย้ายเสาไฟจำนวน 6 เสา ย้ายป้ายชื่อซอยและเสาไฟกระพริบจำนวน 6 จุด แล้วทำการก่อสร้างพื้นถนนคอนกรีตหนา 15 เซนติเมตร			2,500,000			จำนวนถนนที่ได้รับการก่อสร้าง จำนวน 3,800 ตารางเมตร	ประชาชนได้รับความสะดวกในการสัญจรไปมา	สำนักการช่าง

รายละเอียดโครงการพัฒนา (ผ.02)

แผนพัฒนาท้องถิ่น (พ.ศ. 2561 - 2565)

เทศบาลนครขอนแก่น

ก. ยุทธศาสตร์จังหวัดที่ 1. การยกระดับเศรษฐกิจเพื่อเพิ่มขีดความสามารถทางการแข่งขัน และเชื่อมโยงโอกาสจากประเทศอนุภูมิลุ่มน้ำโขง

ข. ยุทธศาสตร์การพัฒนาในเขตจังหวัดที่ 2.การพัฒนาโครงสร้างพื้นฐาน

ยุทธศาสตร์ที่ 4.พัฒนาระบบ Logistic ระบบขนส่งมวลชนและโครงสร้างพื้นฐานให้เป็นนครแห่งการลงทุนและนครแห่งการอยู่อาศัย

9. แผนงานอุตสาหกรรมและการโยธา

ที่	โครงการ/กิจกรรม	วัตถุประสงค์	เป้าหมาย (ผลผลิตของโครงการ)	งบประมาณและที่ผ่านมา					ตัวชี้วัด (KPI)	ผลที่คาดว่าจะได้รับ	หน่วยงานที่รับผิดชอบหลัก
				2561 (บาท)	2562 (บาท)	2563 (บาท)	2564 (บาท)	2565 (บาท)			
			พื้นที่ไม่น้อยกว่า 80 ตารางเมตร พร้อมทาสีตีเส้นจราจร ก่อสร้างทางเท้าใหม่พื้นที่ไม่น้อยกว่า 3,800 ตารางเมตร พร้อมทางลาดคนพิการ 14 จุด จำนวนไม่น้อยกว่า 20.00 บ่อ ทาสีตีเส้นจราจรด้วยสีเทอร์โมพลาสติกความหนาไม่น้อยกว่า 3.00 มม. พื้นที่ทาสีตีเส้นจราจรรวมไม่น้อยกว่า 2,350 ตารางเมตร ตามแบบเทศบาลนครขอนแก่น							

รายละเอียดโครงการพัฒนา (ผ.02)

แผนพัฒนาท้องถิ่น (พ.ศ. 2561 - 2565)

เทศบาลนครขอนแก่น

ก. ยุทธศาสตร์จังหวัดที่ 1. การยกระดับเศรษฐกิจเพื่อเพิ่มขีดความสามารถทางการแข่งขัน และเชื่อมโยงโอกาสจากประเทศอนุภูมิลุ่มน้ำโขง

ข. ยุทธศาสตร์การพัฒนาในเขตจังหวัดที่ 2.การพัฒนาโครงสร้างพื้นฐาน

ยุทธศาสตร์ที่ 4.พัฒนาระบบ Logistic ระบบขนส่งมวลชนและโครงสร้างพื้นฐานให้เป็นนครแห่งการลงทุนและนครแห่งการอยู่อาศัย

9. แผนงานอุตสาหกรรมและการโยธา

ที่	โครงการ/กิจกรรม	วัตถุประสงค์	เป้าหมาย (ผลผลิตของโครงการ)	งบประมาณและที่ผ่านมา					ตัวชี้วัด (KPI)	ผลที่คาดว่าจะได้รับ	หน่วยงานที่รับผิดชอบหลัก
				2561 (บาท)	2562 (บาท)	2563 (บาท)	2564 (บาท)	2565 (บาท)			
18	โครงการปรับปรุงผิวจราจรทางหลวงหมายเลข ถนนเหล่านาดี ช่วงแยกถนนมิตรภาพถึงทางรถไฟ	เพื่อปรับปรุงถนนเดิมให้เป็นถนนที่ได้มาตรฐาน	ปรับปรุงถนน ผิวจราจรกว้างเฉลี่ย 37 เมตร ระยะทาง 2,960 เมตร พื้นที่ดำเนินการไม่น้อยกว่า 109,520 ตารางเมตร		1,500,000				ถนนได้รับการปรับปรุง	ประชาชนได้รับความสะดวกในการสัญจรไปมา	สำนักการช่าง
19	โครงการก่อสร้างปรับปรุงผิวจราจรทางหลวงหมายเลข 2 (ถนนมิตรภาพ ช่วงจากบริเวณถนนมะลิวัลย์สี่แยกสามเหลี่ยม-สุดเขตเทศบาลด้านทิศเหนือ)	เพื่อปรับปรุงถนนเดิมให้เป็นถนนที่ได้มาตรฐาน	ก่อสร้างปรับปรุงผิวจราจรทางหลวงหมายเลข 2 (ถนนมิตรภาพ ช่วงจากบริเวณถนนมะลิวัลย์สี่แยกสามเหลี่ยม-สุดเขตเทศบาลด้านทิศเหนือ) โดยทำการปรับปรุงผิวจราจรและงานบำรุงรักษาในพื้นที่เขตสายทางความกว้างเฉลี่ย38.00 เมตร		10,000,000				ถนนได้รับการปรับปรุง	ประชาชนได้รับความสะดวกในการสัญจรไปมา	สำนักการช่าง

รายละเอียดโครงการพัฒนา (ผ.02)

แผนพัฒนาท้องถิ่น (พ.ศ. 2561 - 2565)

เทศบาลนครขอนแก่น

ก. ยุทธศาสตร์จังหวัดที่ 1. การยกระดับเศรษฐกิจเพื่อเพิ่มขีดความสามารถทางการแข่งขัน และเชื่อมโยงโอกาสจากประเทศอนุภูมิลุ่มน้ำโขง

ข. ยุทธศาสตร์การพัฒนาในเขตจังหวัดที่ 2.การพัฒนาโครงสร้างพื้นฐาน

ยุทธศาสตร์ที่ 4.พัฒนาระบบ Logistic ระบบขนส่งมวลชนและโครงสร้างพื้นฐานให้เป็นนครแห่งการลงทุนและนครแห่งการอยู่อาศัย

9. แผนงานอุตสาหกรรมและการโยธา

ที่	โครงการ/กิจกรรม	วัตถุประสงค์	เป้าหมาย (ผลผลิตของโครงการ)	งบประมาณและที่ผ่านมา					ตัวชี้วัด (KPI)	ผลที่คาดว่าจะได้รับ	หน่วยงานที่รับผิดชอบหลัก
				2561 (บาท)	2562 (บาท)	2563 (บาท)	2564 (บาท)	2565 (บาท)			
			ความยาวไม่น้อยกว่า4,350 เมตรโดยทำการรื้อผิวจราจรเดิมที่ชำรุดออก พร้อมขนทิ้งและทำการก่อสร้างผิวจราจรค.ส.ล. ความหนาไม่น้อยกว่า 0.25 เมตร ใหม่ทดแทนพื้นที่ผิวจราจรรวมไม่น้อยกว่า3,150 ตารางเมตร พร้อมงานประกอบอื่นๆดังนี้ 1.งานซ่อมแซมหัวเกาะถนนจำนวน11 แห่ง, 2.งานซ่อมแซมและบำรุงรักษาเสาไฟฟ้าส่องสว่างจำนวน309 ต้น, 3.งานซ่อมแซมรอยต่อคอนกรีตความยาวไม่น้อยกว่า32,725 เมตร และ4.งานทาสีตีเส้นจราจรเทอร์โมพลาสติกพื้นที่ไม่น้อยกว่า4,330 ตารางเมตรตามแบบเทศบาลนครขอนแก่น								

รายละเอียดโครงการพัฒนา (ผ.02)

แผนพัฒนาท้องถิ่น (พ.ศ. 2561 - 2565)

เทศบาลนครขอนแก่น

ก. ยุทธศาสตร์จังหวัดที่ 1. การยกระดับเศรษฐกิจเพื่อเพิ่มขีดความสามารถทางการแข่งขัน และเชื่อมโยงโอกาสจากประเทศอนุภูมิลุ่มน้ำโขง

ข. ยุทธศาสตร์การพัฒนาในเขตจังหวัดที่ 2.การพัฒนาโครงสร้างพื้นฐาน

ยุทธศาสตร์ที่ 4.พัฒนาระบบ Logistic ระบบขนส่งมวลชนและโครงสร้างพื้นฐานให้เป็นนครแห่งการลงทุนและนครแห่งการอยู่อาศัย

9. แผนงานอุตสาหกรรมและการโยธา

ที่	โครงการ/กิจกรรม	วัตถุประสงค์	เป้าหมาย (ผลผลิตของโครงการ)	งบประมาณและที่ผ่านมา					ตัวชี้วัด (KPI)	ผลที่คาดว่าจะได้รับ	หน่วยงานที่รับผิดชอบหลัก
				2561 (บาท)	2562 (บาท)	2563 (บาท)	2564 (บาท)	2565 (บาท)			
20	โครงการปรับปรุงผิวจราจรทางหลวงหมายเลข 2 (ถนนมิตรภาพ) ตอนสี่แยกขอนแก่น-สุดเขตเทศบาลทางใต้ (ช่วงจากสี่แยกตัดถนนศรีจันทร์ถึงสุดเขตเทศบาลนครขอนแก่นด้านทิศใต้)	เพื่อปรับปรุงถนนเดิมให้เป็นถนนที่ได้มาตรฐาน	ปรับปรุงถนนผิวจราจรกว้างเฉลี่ย37 ม.ยาวประมาณ 2,960 ม.ภายในทางหลวงหมายเลข 2(ถนนมิตรภาพ)ตอนสี่แยกขอนแก่นสุดเขตเทศบาลทางใต้ (ช่วงจากสี่แยกตัดถนนศรีจันทร์ถึงสุดเขตเทศบาลนครขอนแก่นด้านทิศใต้) โดยทำการรื้อผิวจราจรเดิมที่ชำรุดพร้อมขนไปทิ้งพื้นที่ไม่น้อยกว่า 1,600 ตร.ม.แล้วดำเนินการก่อสร้างผิวจราจรคอนกรีตเสริมเหล็กความหนาไม่น้อยกว่า 0.15 ม.ทดแทนโดยมีพื้นที่ไม่น้อยกว่า 1,600 ตร.ม.พร้อมงานบำรุงรักษาทางประกอบด้วย งานซ่อมหัวถนนที่ชำรุดและงานตีเส้นจราจรด้วยสีเทอร์โมพลาสติก			5,000,000			ถนนได้รับการปรับปรุง	ประชาชนได้รับความสะดวกในการสัญจรไปมา	สำนักการช่าง
21	โครงการบูรณะและบำรุงรักษาถนนผังเมืองรวมขอนแก่น (ถนนกัลปพฤกษ์)	เพื่อปรับปรุงถนนเดิมให้เป็นถนนที่ได้มาตรฐาน	บูรณะและบำรุงรักษาความยาวไม่น้อยกว่า 3,760 เมตร	1,000,000	1,000,000	1,000,000	1,000,000		ถนนได้รับการปรับปรุง	ประชาชนได้รับความสะดวกในการสัญจรไปมา	สำนักการช่าง

รายละเอียดโครงการพัฒนา (ผ.02)

แผนพัฒนาท้องถิ่น (พ.ศ. 2561 - 2565)

เทศบาลนครขอนแก่น

ก. ยุทธศาสตร์จังหวัดที่ 1. การยกระดับเศรษฐกิจเพื่อเพิ่มขีดความสามารถทางการแข่งขัน และเชื่อมโยงโอกาสจากประเทศอนุภูมิลุ่มน้ำโขง

ข. ยุทธศาสตร์การพัฒนาในเขตจังหวัดที่ 2.การพัฒนาโครงสร้างพื้นฐาน

ยุทธศาสตร์ที่ 4.พัฒนาระบบ Logistic ระบบขนส่งมวลชนและโครงสร้างพื้นฐานให้เป็นนครแห่งการลงทุนและนครแห่งการอยู่อาศัย

9. แผนงานอุตสาหกรรมและการโยธา

ที่	โครงการ/กิจกรรม	วัตถุประสงค์	เป้าหมาย (ผลผลิตของโครงการ)	งบประมาณและที่ผ่านมา					ตัวชี้วัด (KPI)	ผลที่คาดว่าจะได้รับ	หน่วยงานที่รับผิดชอบหลัก
				2561 (บาท)	2562 (บาท)	2563 (บาท)	2564 (บาท)	2565 (บาท)			
22	โครงการปรับปรุงฝาปิดบ่อพักในผิวจราจร ตามถนนสายหลักภายในเขตเทศบาลนครขอนแก่น	เพื่อปรับปรุงระบบระบายน้ำเดิมให้ได้มาตรฐาน	ปรับปรุงฝาปิดบ่อพักในผิวจราจร ตามถนนสายหลักไม่น้อยกว่า 1,200 ฝา	5,250,000	5,250,000	5,250,000	5,250,000		ระบบระบายน้ำได้รับการปรับปรุง	ประชาชนได้รับความสะดวกในการสัญจรไปมา	สำนักการช่าง
23	โครงการปรับปรุงฝาปิดบ่อพักในผิวจราจร ตามถนนสายรองภายในเขตเทศบาลนครขอนแก่น	เพื่อปรับปรุงระบบระบายน้ำเดิมให้ได้มาตรฐาน	ปรับปรุงฝาปิดบ่อพักในผิวจราจร ตามถนนสายรองไม่น้อยกว่า 3,000 ฝา	13,500,000	13,500,000	13,500,000	13,500,000		ระบบระบายน้ำได้รับการปรับปรุง	ประชาชนได้รับความสะดวกในการสัญจรไปมา	สำนักการช่าง
24	โครงการปรับปรุงฝาปิดบ่อพักในทางเท้า ตามถนนสายหลักภายในเขตเทศบาลนครขอนแก่น	เพื่อปรับปรุงระบบระบายน้ำเดิมให้ได้มาตรฐาน	ปรับปรุงฝาปิดบ่อพักในทางเท้า ตามถนนสายหลักไม่น้อยกว่า 8,000 ฝา	30,000,000	30,000,000	30,000,000	30,000,000		ระบบระบายน้ำได้รับการปรับปรุง	ประชาชนได้รับความสะดวกในการสัญจรไปมา	สำนักการช่าง

รายละเอียดโครงการพัฒนา (ผ.02)

แผนพัฒนาท้องถิ่น (พ.ศ. 2561 - 2565)

เทศบาลนครขอนแก่น

ก. ยุทธศาสตร์จังหวัดที่ 1. การยกระดับเศรษฐกิจเพื่อเพิ่มขีดความสามารถทางการแข่งขัน และเชื่อมโยงโอกาสจากประเทศอนุภูมิลุ่มน้ำโขง

ข. ยุทธศาสตร์การพัฒนาในเขตจังหวัดที่ 2.การพัฒนาโครงสร้างพื้นฐาน

ยุทธศาสตร์ที่ 4.พัฒนาระบบ Logistic ระบบขนส่งมวลชนและโครงสร้างพื้นฐานให้เป็นนครแห่งการลงทุนและนครแห่งการอยู่อาศัย

9. แผนงานอุตสาหกรรมและการโยธา

ที่	โครงการ/กิจกรรม	วัตถุประสงค์	เป้าหมาย (ผลผลิตของโครงการ)	งบประมาณและที่ผ่านมา					ตัวชี้วัด (KPI)	ผลที่คาดว่าจะได้รับ	หน่วยงานที่รับผิดชอบหลัก
				2561 (บาท)	2562 (บาท)	2563 (บาท)	2564 (บาท)	2565 (บาท)			
25	โครงการปรับปรุงฝาปิดบ่อพักในทางเท้า ตามถนนสายรอง ภายในเขตเทศบาลนครขอนแก่น	เพื่อปรับปรุงระบบระบายน้ำเดิมให้ได้มาตรฐาน	ปรับปรุงฝาปิดบ่อพักในทางเท้าตามถนนสายรองจำนวนไม่น้อยกว่า6,000 ฝา	22,500,000	22,500,000	22,500,000	22,500,000		ระบบระบายน้ำได้รับการปรับปรุง	ประชาชนได้รับความสะดวกในการสัญจรไปมา	สำนักการช่าง
26	โครงการปรับปรุงฝาปิดบ่อพักในผิวจราจร ภายในซอยย่อยตามชุมชนในเขตเทศบาลนครขอนแก่น	เพื่อปรับปรุงระบบระบายน้ำเดิมให้ได้มาตรฐาน	ปรับปรุงฝาปิดบ่อพักในผิวจราจรภายในซอยย่อยตามชุมชนในเขตเทศบาลนครขอนแก่นจำนวน95 ชุมชนๆละ 30 ฝาทั้งหมด2,850 ฝา	12,825,000	12,825,000	12,825,000	12,825,000		ระบบระบายน้ำได้รับการปรับปรุง	ประชาชนได้รับความสะดวกในการสัญจรไปมา	สำนักการช่าง
27	โครงการจัดซื้อวัสดุก่อสร้างซ่อมแซมฝาปิดบ่อพักภายในเขตเทศบาล	เพื่อปรับปรุงระบบระบายน้ำเดิมให้ได้มาตรฐาน	จัดซื้อวัสดุก่อสร้างซ่อมแซมฝาบ่อพักที่ชำรุดตามคำร้องภายในเขตเทศบาลจำนวนไม่น้อยกว่า 400 ฝา	4,800,000	4,800,000	4,800,000	4,800,000		ระบบระบายน้ำได้รับการปรับปรุง	ประชาชนได้รับความสะดวกในการสัญจรไปมา	สำนักการช่าง

รายละเอียดโครงการพัฒนา (ผ.02)

แผนพัฒนาท้องถิ่น (พ.ศ. 2561 - 2565)

เทศบาลนครขอนแก่น

ก. ยุทธศาสตร์จังหวัดที่ 1. การยกระดับเศรษฐกิจเพื่อเพิ่มขีดความสามารถทางการแข่งขัน และเชื่อมโยงโอกาสจากประเทศอนุภูมิลุ่มน้ำโขง

ข. ยุทธศาสตร์การพัฒนาในเขตจังหวัดที่ 2.การพัฒนาโครงสร้างพื้นฐาน

ยุทธศาสตร์ที่ 4.พัฒนาระบบ Logistic ระบบขนส่งมวลชนและโครงสร้างพื้นฐานให้เป็นนครแห่งการลงทุนและนครแห่งการอยู่อาศัย

9. แผนงานอุตสาหกรรมและการโยธา

ที่	โครงการ/กิจกรรม	วัตถุประสงค์	เป้าหมาย (ผลผลิตของโครงการ)	งบประมาณและที่ผ่านมา					ตัวชี้วัด (KPI)	ผลที่คาดว่าจะได้รับ	หน่วยงานที่รับผิดชอบหลัก
				2561 (บาท)	2562 (บาท)	2563 (บาท)	2564 (บาท)	2565 (บาท)			
28	โครงการจ้างเหมาบริการซ่อมแซมฝาบ่อพักภายในเขตเทศบาล	เพื่อสร้างรายได้ให้กับคนในท้องถิ่น	ซ่อมแซมฝาบ่อพักที่ชำรุดตามคำร้องภายในเขตเทศบาล จำนวนไม่น้อยกว่า 400 ฝา	2,000,000	2,000,000	2,000,000	2,000,000		ระบบระบายน้ำได้รับการปรับปรุง	ประชาชนมีส่วนร่วมในการดูแลท้องถิ่นของตนเอง	สำนักการช่าง
29	โครงการปรับปรุงฟื้นฟูระบบระบายน้ำ โดยการดูด ฉีด ล้างท่อระบายน้ำถนนสายหลักภายในเขตเทศบาล จำนวน 5 สาย	เพื่อปรับปรุงระบบระบายน้ำเดิมให้ได้มาตรฐาน	ดูด ฉีด ล้างท่อระบายน้ำถนนสายหลักภายในเขตเทศบาล จำนวน 5 สาย (ถนนกลางเมือง , ถนนรอบบ้านศรีฐาน, ถนนศรีมารัตน์, ถนนหน้าเมือง, ถนนประชาสโมสร)	5,000,000					ระบบระบายน้ำได้รับการปรับปรุง	ประชาชนได้รับความสะดวกในการสัญจรไปมา	สำนักการช่าง

รายละเอียดโครงการพัฒนา (ผ.02)

แผนพัฒนาท้องถิ่น (พ.ศ. 2561 - 2565)

เทศบาลนครขอนแก่น

ก. ยุทธศาสตร์จังหวัดที่ 1. การยกระดับเศรษฐกิจเพื่อเพิ่มขีดความสามารถทางการแข่งขัน และเชื่อมโยงโอกาสจากประเทศอนุภูมิลุ่มน้ำโขง

ข. ยุทธศาสตร์การพัฒนาในเขตจังหวัดที่ 2.การพัฒนาโครงสร้างพื้นฐาน

ยุทธศาสตร์ที่ 4.พัฒนาระบบ Logistic ระบบขนส่งมวลชนและโครงสร้างพื้นฐานให้เป็นนครแห่งการลงทุนและนครแห่งการอยู่อาศัย

9. แผนงานอุตสาหกรรมและการโยธา

ที่	โครงการ/กิจกรรม	วัตถุประสงค์	เป้าหมาย (ผลผลิตของโครงการ)	งบประมาณและที่ผ่านมา					ตัวชี้วัด (KPI)	ผลที่คาดว่าจะได้รับ	หน่วยงานที่รับผิดชอบหลัก
				2561 (บาท)	2562 (บาท)	2563 (บาท)	2564 (บาท)	2565 (บาท)			
30	โครงการปรับปรุงฟื้นฟูระบบระบายน้ำ โดยการดูด ฉีด ล้างท่อระบายน้ำถนนสายหลักภายในเขตเทศบาล จำนวน 5 สาย	เพื่อปรับปรุงระบบระบายน้ำเดิมให้ได้มาตรฐาน	ดูดฉีดล้างท่อระบายน้ำถนนสายหลักภายในเขตเทศบาล จำนวน5 สาย(ถนนกสิกรทุ่งสร้าง, ถนนราษฎร์คะนึง,ถนนหลังศูนย์ราชการ,ถนนมิตรภาพ, ซอยอดุลยาราม)		5,000,000				ระบบระบายน้ำได้รับการปรับปรุง	ประชาชนได้รับความสะดวกในการสัญจรไปมา	สำนักการช่าง
31	โครงการปรับปรุงฟื้นฟูระบบระบายน้ำ โดยการดูด ฉีด ล้างท่อระบายน้ำถนนสายหลักภายในเขตเทศบาล จำนวน 5 สาย	เพื่อปรับปรุงระบบระบายน้ำเดิมให้ได้มาตรฐาน	ดูดฉีดล้างท่อระบายน้ำถนนสายหลักภายในเขตเทศบาล จำนวน5 สาย(ถนนเสรีสัมพันธ์, ซอยสวัสดี,ถนนศรีจันทร์,ถนนชาตะผดุง,ถนนประชาสำราญ)			5,000,000			ระบบระบายน้ำได้รับการปรับปรุง	ประชาชนได้รับความสะดวกในการสัญจรไปมา	สำนักการช่าง

รายละเอียดโครงการพัฒนา (ผ.02)

แผนพัฒนาท้องถิ่น (พ.ศ. 2561 - 2565)

เทศบาลนครขอนแก่น

ก. ยุทธศาสตร์จังหวัดที่ 1. การยกระดับเศรษฐกิจเพื่อเพิ่มขีดความสามารถทางการแข่งขัน และเชื่อมโยงโอกาสจากประเทศอนุภูมิลุ่มน้ำโขง

ข. ยุทธศาสตร์การพัฒนาในเขตจังหวัดที่ 2.การพัฒนาโครงสร้างพื้นฐาน

ยุทธศาสตร์ที่ 4.พัฒนาระบบ Logistic ระบบขนส่งมวลชนและโครงสร้างพื้นฐานให้เป็นนครแห่งการลงทุนและนครแห่งการอยู่อาศัย

9. แผนงานอุตสาหกรรมและการโยธา

ที่	โครงการ/กิจกรรม	วัตถุประสงค์	เป้าหมาย (ผลผลิตของโครงการ)	งบประมาณและที่ผ่านมา					ตัวชี้วัด (KPI)	ผลที่คาดว่าจะได้รับ	หน่วยงานที่รับผิดชอบหลัก
				2561 (บาท)	2562 (บาท)	2563 (บาท)	2564 (บาท)	2565 (บาท)			
32	โครงการปรับปรุงฟื้นฟูระบบระบายน้ำ โดยการดูด ฉีด ล้างท่อระบายน้ำถนนสายหลักภายในเขตเทศบาล จำนวน 5 สาย	เพื่อปรับปรุงระบบระบายน้ำเดิมให้ได้มาตรฐาน	ดูด ฉีด ล้างท่อระบายน้ำถนนสายหลักภายในเขตเทศบาล จำนวน 5 สาย (ถนนเหล่านาดี ,ถนนรอบบึงแก่นนคร,ถนนแก่นตูมประชาราษฎร์,ถนนหมอชาญอุทิศ,ถนนรื่นรมย์)				5,000,000		ระบบระบายน้ำได้รับการปรับปรุง	ประชาชนได้รับความสะดวกในการสัญจรไปมา	สำนักการช่าง
33	โครงการปรับปรุงป้ายจราจรภายในเขตเทศบาลขอนแก่น	เพื่อปรับปรุงถนนเดิมให้เป็นถนนที่ได้มาตรฐาน	ปรับปรุงป้ายจราจรภายในเขตเทศบาลนครขอนแก่น	800,000	800,000	800,000	800,000		ป้ายจราจรได้รับการปรับปรุง	ประชาชนได้รับความสะดวกในการสัญจรไปมา	สำนักการช่าง
34	โคตรงการทาสีตีเส้นจราจรถนนสายหลักและสายรองภายในเขตเทศบาลขอนแก่น	เพื่อปรับปรุงถนนเดิมให้เป็นถนนที่ได้มาตรฐาน	ทาสีตีเส้นจราจรถนนสายหลักและสายรองภายในเขตเทศบาลขอนแก่น	3,000,000	3,000,000	3,000,000	3,000,000		ป้ายจราจรได้รับการปรับปรุง	ประชาชนได้รับความสะดวกในการสัญจรไปมา	สำนักการช่าง

รายละเอียดโครงการพัฒนา (ผ.02)

แผนพัฒนาท้องถิ่น (พ.ศ. 2561 - 2565)

เทศบาลนครขอนแก่น

ก. ยุทธศาสตร์จังหวัดที่ 1. การยกระดับเศรษฐกิจเพื่อเพิ่มขีดความสามารถทางการแข่งขัน และเชื่อมโยงโอกาสจากประเทศอนุภูมิลุ่มน้ำโขง

ข. ยุทธศาสตร์การพัฒนาในเขตจังหวัดที่ 2.การพัฒนาโครงสร้างพื้นฐาน

ยุทธศาสตร์ที่ 4.พัฒนาระบบ Logistic ระบบขนส่งมวลชนและโครงสร้างพื้นฐานให้เป็นนครแห่งการลงทุนและนครแห่งการอยู่อาศัย

9. แผนงานอุตสาหกรรมและการโยธา

ที่	โครงการ/กิจกรรม	วัตถุประสงค์	เป้าหมาย (ผลผลิตของโครงการ)	งบประมาณและที่ผ่านมา					ตัวชี้วัด (KPI)	ผลที่คาดว่าจะได้รับ	หน่วยงานที่รับผิดชอบหลัก
				2561 (บาท)	2562 (บาท)	2563 (บาท)	2564 (บาท)	2565 (บาท)			
35	โครงการก่อสร้างหลังคาคลุมสะพานลอยภายในเขตเทศบาล จำนวน 4 จุด	เพื่ออำนวยความสะดวกแก่ประชาชนที่ข้ามสะพานลอย	ก่อสร้างหลังคาคลุมสะพานลอยภายในเขตเทศบาล เพื่อเป็นค่าจ้าง ก่อสร้างหลังคาคลุมสะพานลอยภายในเขตเทศบาลจำนวน 4 จุด	3,200,000					จำนวนหลังคาคลุมสะพานลอย	ประชาชนได้รับความสะดวกในการสัญจรไปมา	สำนักการช่าง
36	โครงการปรับปรุงระบบไฟฟ้าแสงสว่างภายในเขตเทศบาลนครขอนแก่น	เพื่ออำนวยความสะดวกแก่ประชาชนที่สัญจรไปมา	ค่าจ้างปรับปรุงระบบไฟฟ้าแสงสว่างพร้อมอุปกรณ์ภายในเขตเทศบาลนครขอนแก่น ระยะ 5,000 เมตร	5,800,000	5,800,000	5,800,000	5,800,000		จำนวนไฟฟ้าส่องสว่างที่ได้รับการก่อสร้างปรับปรุง	ประชาชนได้รับความสะดวกในการสัญจรไปมา	สำนักการช่าง

รายละเอียดโครงการพัฒนา (ผ.02)

แผนพัฒนาท้องถิ่น (พ.ศ. 2561 - 2565)

เทศบาลนครขอนแก่น

ก. ยุทธศาสตร์จังหวัดที่ 1. การยกระดับเศรษฐกิจเพื่อเพิ่มขีดความสามารถทางการแข่งขัน และเชื่อมโยงโอกาสจากประเทศอนุภูมิลุ่มน้ำโขง

ข. ยุทธศาสตร์การพัฒนาในเขตจังหวัดที่ 2.การพัฒนาโครงสร้างพื้นฐาน

ยุทธศาสตร์ที่ 4.พัฒนาระบบ Logistic ระบบขนส่งมวลชนและโครงสร้างพื้นฐานให้เป็นนครแห่งการลงทุนและนครแห่งการอยู่อาศัย

9. แผนงานอุตสาหกรรมและการโยธา

ที่	โครงการ/กิจกรรม	วัตถุประสงค์	เป้าหมาย (ผลผลิตของโครงการ)	งบประมาณและที่ผ่านมา					ตัวชี้วัด (KPI)	ผลที่คาดว่าจะได้รับ	หน่วยงานที่รับผิดชอบหลัก
				2561 (บาท)	2562 (บาท)	2563 (บาท)	2564 (บาท)	2565 (บาท)			
37	โครงการก่อสร้างปรับปรุงทางจักรยานรอบบึงทุ่งสร้าง	เพื่อก่อสร้างทางจักรยานให้ประชาชนออกกำลังกายและสัญจรไปมา	ก่อสร้างทางวิ่งจักรยานพร้อมงานทาสีพื้นทางจักรยานและงานบล็อกพื้นพิมพ์ลายกว้าง 2.85 เมตรความยาวไม่น้อยกว่า 4,800 เมตร				25,000,000		จำนวนทางจักรยาน	ประชาชนมีเส้นทางจักรยานในเขตเมืองในการสัญจรผ่านไป-มา	สำนักการช่าง
38	โครงการปรับปรุงเส้นทางจราจร 3 แยกวัดโพธิ์ ถนนรอบบึงแก่นนคร	เพื่อปรับปรุงถนนเดิมให้เป็นถนนที่ได้มาตรฐาน	ทำการก่อสร้างพื้นถนนพื้นที่ไม่น้อยกว่า 80 ตารางเมตร พร้อมทาสีตีเส้นจราจร ก่อสร้างทางเท้าใหม่พื้นที่ไม่น้อยกว่า 3,800 ตารางเมตร พร้อมทางลาดคนพิการ 14 จุด	2,200,000					จำนวนผิวจราจรที่เพิ่มขึ้น	ประชาชนได้รับความสะดวกในการสัญจรไปมา	สำนักการช่าง

รายละเอียดโครงการพัฒนา (ผ.02)

แผนพัฒนาท้องถิ่น (พ.ศ. 2561 - 2565)

เทศบาลนครขอนแก่น

ก. ยุทธศาสตร์จังหวัดที่ 1. การยกระดับเศรษฐกิจเพื่อเพิ่มขีดความสามารถทางการแข่งขัน และเชื่อมโยงโอกาสจากประเทศอนุภูมิลุ่มน้ำโขง

ข. ยุทธศาสตร์การพัฒนาในเขตจังหวัดที่ 2.การพัฒนาโครงสร้างพื้นฐาน

ยุทธศาสตร์ที่ 4.พัฒนาระบบ Logistic ระบบขนส่งมวลชนและโครงสร้างพื้นฐานให้เป็นนครแห่งการลงทุนและนครแห่งการอยู่อาศัย

9. แผนงานอุตสาหกรรมและการโยธา

ที่	โครงการ/กิจกรรม	วัตถุประสงค์	เป้าหมาย (ผลผลิตของโครงการ)	งบประมาณและที่ผ่านมา					ตัวชี้วัด (KPI)	ผลที่คาดว่าจะได้รับ	หน่วยงานที่รับผิดชอบหลัก
				2561 (บาท)	2562 (บาท)	2563 (บาท)	2564 (บาท)	2565 (บาท)			
39	โครงการก่อสร้างปรับปรุงผิวจราจรถนนรอบบึงทุ่งสร้าง	เพื่อปรับปรุงถนนเดิมให้เป็นถนนที่ได้มาตรฐาน	ก่อสร้างปรับปรุงผิวจราจร ค.ส.ล. ความหนาไม่น้อยกว่า 0.15 เมตร ความกว้าง8.50 เมตร ความยาวไม่น้อยกว่า 2,420 เมตร พื้นที่ก่อสร้างผิวจราจรรวมไม่น้อยกว่า20,570 ตารางเมตรและก่อสร้างลานจอดรถผิวจราจรค.ส.ล. ความหนาไม่น้อยกว่า0.15 เมตร มีพื้นที่ก่อสร้างลานจอดรถผิวจราจรรวมไม่น้อยกว่า796 ตารางเมตรพร้อมงานก่อสร้างทางเท้าค.ส.ล. ความหนาไม่น้อยกว่า		15,000,000				จำนวนผิวจราจรที่เพิ่มขึ้น	ประชาชนได้รับความสะดวกในการสัญจรไปมา	สำนักการช่าง

รายละเอียดโครงการพัฒนา (ผ.02)

แผนพัฒนาท้องถิ่น (พ.ศ. 2561 - 2565)

เทศบาลนครขอนแก่น

ก. ยุทธศาสตร์จังหวัดที่ 1. การยกระดับเศรษฐกิจเพื่อเพิ่มขีดความสามารถทางการแข่งขัน และเชื่อมโยงโอกาสจากประเทศอนุภูมิลุ่มน้ำโขง

ข. ยุทธศาสตร์การพัฒนาในเขตจังหวัดที่ 2.การพัฒนาโครงสร้างพื้นฐาน

ยุทธศาสตร์ที่ 4.พัฒนาระบบ Logistic ระบบขนส่งมวลชนและโครงสร้างพื้นฐานให้เป็นนครแห่งการลงทุนและนครแห่งการอยู่อาศัย

9. แผนงานอุตสาหกรรมและการโยธา

ที่	โครงการ/กิจกรรม	วัตถุประสงค์	เป้าหมาย (ผลผลิตของโครงการ)	งบประมาณและที่ผ่านมา					ตัวชี้วัด (KPI)	ผลที่คาดว่าจะได้รับ	หน่วยงานที่รับผิดชอบหลัก
				2561 (บาท)	2562 (บาท)	2563 (บาท)	2564 (บาท)	2565 (บาท)			
			0.10 เมตร มีพื้นที่ก่อสร้างทางเท้าไม่น้อยกว่า 1,731 ตารางเมตรและงานซ่อมแซมฝาบ่อพักน้ำ ค.ส.ล. ในทางเท้าเดิมที่ชำรุด จำนวน 73 บ่อ พร้อมงานติดตั้งป้ายเตือนจราจรและงานทาสีตีเส้นจราจร ตามแบบเทศบาลนครขอนแก่น								
40	โครงการปรับปรุงไฟฟ้าสาธารณะเป็นระบบโซล่าเซลล์ตามถนนรอบบึงแก่นนคร	เพื่อปรับปรุงระบบไฟฟ้าเดิมที่ชำรุดเสียหายและเป็นพลังงานทดแทนจากระบบไฟฟ้าเดิม	ติดตั้งโคมไฟถนนพลังงานแสงอาทิตย์ชนิดหลอดแอลอีดี เสาสูงไม่น้อยกว่า 6 เมตร จำนวนเสาไม่น้อยกว่า 100 ต้น		8,000,000				จำนวนระบบโซล่าเซลล์	ประชาชนได้รับความสะดวกในการสัญจรผ่าน ไปมาและปลอดภัยในชีวิตและทรัพย์สิน	สำนักการช่าง

รายละเอียดโครงการพัฒนา (ผ.02)

แผนพัฒนาท้องถิ่น (พ.ศ. 2561 - 2565)

เทศบาลนครขอนแก่น

ก. ยุทธศาสตร์จังหวัดที่ 1. การยกระดับเศรษฐกิจเพื่อเพิ่มขีดความสามารถทางการแข่งขัน และเชื่อมโยงโอกาสจากประเทศอนุภูมิลุ่มน้ำโขง

ข. ยุทธศาสตร์การพัฒนาในเขตจังหวัดที่ 2.การพัฒนาโครงสร้างพื้นฐาน

ยุทธศาสตร์ที่ 4.พัฒนาระบบ Logistic ระบบขนส่งมวลชนและโครงสร้างพื้นฐานให้เป็นนครแห่งการลงทุนและนครแห่งการอยู่อาศัย

9. แผนงานอุตสาหกรรมและการโยธา

ที่	โครงการ/กิจกรรม	วัตถุประสงค์	เป้าหมาย (ผลผลิตของโครงการ)	งบประมาณและที่ผ่านมา					ตัวชี้วัด (KPI)	ผลที่คาดว่าจะได้รับ	หน่วยงานที่รับผิดชอบหลัก
				2561 (บาท)	2562 (บาท)	2563 (บาท)	2564 (บาท)	2565 (บาท)			
41	โครงการปรับปรุงไฟฟ้าสาธารณะเป็นระบบโซล่าเซลล์ตามถนนรอบบึงหนองแวงตราชู	เพื่อปรับปรุงระบบไฟฟ้าเดิมที่ชำรุดเสียหายและเป็นพลังงานทดแทนจากระบบไฟฟ้าเดิม	ติดตั้งโคมไฟถนนพลังงานแสงอาทิตย์ชนิดหลอดแอลอีดีเสาสูงไม่น้อยกว่า 6 เมตร จำนวนเสาไม่น้อยกว่า 20 ต้น	1,200,000					จำนวนระบบโซล่าเซลล์	ประชาชนได้รับความสะดวกในการสัญจรผ่าน ไปมาและปลอดภัยในชีวิตและทรัพย์สิน	สำนักการช่าง
42	โครงการปรับปรุงไฟฟ้าสาธารณะเป็นระบบโซล่าเซลล์ตามถนนรอบบึงศรีฐาน	เพื่อปรับปรุงระบบไฟฟ้าเดิมที่ชำรุดเสียหายและเป็นพลังงานทดแทนจากระบบไฟฟ้าเดิม	ติดตั้งโคมไฟถนนพลังงานแสงอาทิตย์ชนิดหลอดแอลอีดีเสาสูงไม่น้อยกว่า 6 เมตร จำนวนเสาไม่น้อยกว่า 20 ต้น			1,200,000			จำนวนระบบโซล่าเซลล์	ประชาชนได้รับความสะดวกในการสัญจรผ่าน ไปมาและปลอดภัยในชีวิตและทรัพย์สิน	สำนักการช่าง

รายละเอียดโครงการพัฒนา (ผ.02)

แผนพัฒนาท้องถิ่น (พ.ศ. 2561 - 2565)

เทศบาลนครขอนแก่น

ก. ยุทธศาสตร์จังหวัดที่ 1. การยกระดับเศรษฐกิจเพื่อเพิ่มขีดความสามารถทางการแข่งขัน และเชื่อมโยงโอกาสจากประเทศอนุภูมิลุ่มน้ำโขง

ข. ยุทธศาสตร์การพัฒนาในเขตจังหวัดที่ 2.การพัฒนาโครงสร้างพื้นฐาน

ยุทธศาสตร์ที่ 4.พัฒนาระบบ Logistic ระบบขนส่งมวลชนและโครงสร้างพื้นฐานให้เป็นนครแห่งการลงทุนและนครแห่งการอยู่อาศัย

9. แผนงานอุตสาหกรรมและการโยธา

ที่	โครงการ/กิจกรรม	วัตถุประสงค์	เป้าหมาย (ผลผลิตของโครงการ)	งบประมาณและที่ผ่านมา					ตัวชี้วัด (KPI)	ผลที่คาดว่าจะได้รับ	หน่วยงานที่รับผิดชอบหลัก
				2561 (บาท)	2562 (บาท)	2563 (บาท)	2564 (บาท)	2565 (บาท)			
43	โครงการปรับปรุงไฟฟ้าสาธารณะเป็นระบบโซล่าเซลล์ตามถนนรอบบึงหนองใหญ่	เพื่อปรับปรุงระบบไฟฟ้าเดิมที่ชำรุดเสียหายและเป็นพลังงานทดแทนจากระบบไฟฟ้าเดิม	ติดตั้งโคมไฟถนนพลังงานแสงอาทิตย์ชนิดหลอดแอลอีดีเสาสูงไม่น้อยกว่า 6 เมตร จำนวนเสาไม่น้อยกว่า 30 ต้น	1,800,000					จำนวนระบบโซล่าเซลล์	ประชาชนได้รับความสะดวกในการสัญจรผ่าน ไปมาและปลอดภัยในชีวิตและทรัพย์สิน	สำนักการช่าง
44	โครงการปรับปรุงไฟฟ้าสาธารณะเป็นระบบโซล่าเซลล์บริเวณสวนสุขภาพบึงทุ่งสร้าง	เพื่อปรับปรุงระบบไฟฟ้าเดิมที่ชำรุดเสียหายและเป็นพลังงานทดแทนจากระบบไฟฟ้าเดิม	ติดตั้งโคมไฟถนนพลังงานแสงอาทิตย์ชนิดหลอดแอลอีดี จำนวนเสาไม่น้อยกว่า 30 ต้น		3,000,000				จำนวนระบบโซล่าเซลล์	ประชาชนได้รับความสะดวกในการสัญจรผ่าน ไปมาและปลอดภัยในชีวิตและทรัพย์สิน	สำนักการช่าง

รายละเอียดโครงการพัฒนา (ผ.02)

แผนพัฒนาท้องถิ่น (พ.ศ. 2561 - 2565)

เทศบาลนครขอนแก่น

ก. ยุทธศาสตร์จังหวัดที่ 1. การยกระดับเศรษฐกิจเพื่อเพิ่มขีดความสามารถทางการแข่งขัน และเชื่อมโยงโอกาสจากประเทศอนุภูมิลุ่มน้ำโขง

ข. ยุทธศาสตร์การพัฒนาในเขตจังหวัดที่ 2.การพัฒนาโครงสร้างพื้นฐาน

ยุทธศาสตร์ที่ 4.พัฒนาระบบ Logistic ระบบขนส่งมวลชนและโครงสร้างพื้นฐานให้เป็นนครแห่งการลงทุนและนครแห่งการอยู่อาศัย

9. แผนงานอุตสาหกรรมและการโยธา

ที่	โครงการ/กิจกรรม	วัตถุประสงค์	เป้าหมาย (ผลผลิตของโครงการ)	งบประมาณและที่ผ่านมา					ตัวชี้วัด (KPI)	ผลที่คาดว่าจะได้รับ	หน่วยงานที่รับผิดชอบหลัก
				2561 (บาท)	2562 (บาท)	2563 (บาท)	2564 (บาท)	2565 (บาท)			
45	โครงการก่อสร้างปรับปรุงสวนสาธารณะทางรถไฟ	เพื่อก่อสร้างให้เป็นพื้นที่สีเขียวใจกลางเมืองขอนแก่น	ก่อสร้างปรับปรุงสวนสาธารณะโดยการปลูกต้นไม้ก่อสร้างทางเดินทางวิ่งพร้อมระบบระบายน้ำระบบไฟฟ้าส่องสว่าง		10,000,000				สวนสาธารณะเดิมได้รับการปรับปรุงให้ดีขึ้น	ประชาชนมีที่พักผ่อนหย่อนใจและออกกำลังกายของคนในชุมชนเพิ่มมากขึ้น	สำนักการช่าง
46	โครงการปรับปรุงภูมิทัศน์สวนสาธารณะบึงทุ่งสร้าง	เพื่อก่อสร้างปรับปรุงภูมิทัศน์เดิมให้เกิดความสวยงาม	ปรับปรุงภูมิทัศน์ส่วนที่เหลือพื้นที่ไม่น้อยกว่า1,200 ไร่ปรับระดับพื้นที่ปลูกหญ้าไม้ยืนต้นก่อสร้างทางเดินทางวิ่งระบบรดน้ำต้นไม้ระบบไฟฟ้าแสงสว่างระบบระบายน้ำอาคารห้องน้ำและลานกีฬาลานเอนกประสงค์			1,200,000,000			สวนสาธารณะเดิมได้รับการปรับปรุงให้ดีขึ้น	ประชาชนมีที่พักผ่อนหย่อนใจเพิ่มมากขึ้น	สำนักการช่าง

รายละเอียดโครงการพัฒนา (ผ.02)

แผนพัฒนาท้องถิ่น (พ.ศ. 2561 - 2565)

เทศบาลนครขอนแก่น

ก. ยุทธศาสตร์จังหวัดที่ 1. การยกระดับเศรษฐกิจเพื่อเพิ่มขีดความสามารถทางการแข่งขัน และเชื่อมโยงโอกาสจากประเทศอนุภูมิลุ่มน้ำโขง

ข. ยุทธศาสตร์การพัฒนาในเขตจังหวัดที่ 2.การพัฒนาโครงสร้างพื้นฐาน

ยุทธศาสตร์ที่ 4.พัฒนาระบบ Logistic ระบบขนส่งมวลชนและโครงสร้างพื้นฐานให้เป็นนครแห่งการลงทุนและนครแห่งการอยู่อาศัย

9. แผนงานอุตสาหกรรมและการโยธา

ที่	โครงการ/กิจกรรม	วัตถุประสงค์	เป้าหมาย (ผลผลิตของโครงการ)	งบประมาณและที่ผ่านมา					ตัวชี้วัด (KPI)	ผลที่คาดว่าจะได้รับ	หน่วยงานที่รับผิดชอบหลัก
				2561 (บาท)	2562 (บาท)	2563 (บาท)	2564 (บาท)	2565 (บาท)			
47	โครงการปรับปรุงภูมิทัศน์สวนสาธารณะบึงแก่นนครบริเวณสวนคูน	เพื่อก่อสร้างปรับปรุงภูมิทัศน์เดิมให้เกิดความสวยงาม	ปรับปรุงภูมิทัศน์ พื้นที่ไม่น้อยกว่า 13 ไร่ โดยทำการปรับระดับพื้นที่ ระบบไฟฟ้าแสงสว่าง ระบบระบายน้ำ ลานเอนกประสงค์	5,200,000					สวนสาธารณะเดิมได้รับการปรับปรุงให้ดีขึ้น	ประชาชนมีที่พักผ่อนหย่อนใจเพิ่มมากขึ้น	สำนักการช่าง
48	โครงการก่อสร้างถนน คสล. ทางเชื่อมบริเวณพื้นที่ประมง (ช่วงจากถนนกสิกรทุ่งสร้าง-ถนนรอบบึงทุ่งสร้าง)	เพื่อก่อสร้างถนนถนนที่ได้มาตรฐานและเป็นเส้นทางลัดช่วยบรรเทาปัญหาจราจรภายในเมือง	ก่อสร้างถนนคอนกรีตเสริมเหล็กพร้อมท่อระบายน้ำ คสล. ขนาดความกว้าง 10.50 เมตร ความยาวไม่น้อยกว่า 790 เมตร หรือพื้นที่ไม่น้อยกว่า 8,295 ตารางเมตร พร้อมระบบไฟฟ้าส่องสว่างและทางเท้า		20,000,000				ถนนได้รับการปรับปรุง	ประชาชนได้รับความสะดวกในการสัญจรไปมา	สำนักการช่าง

รายละเอียดโครงการพัฒนา (ผ.02)

แผนพัฒนาท้องถิ่น (พ.ศ. 2561 - 2565)

เทศบาลนครขอนแก่น

ก. ยุทธศาสตร์จังหวัดที่ 1. การยกระดับเศรษฐกิจเพื่อเพิ่มขีดความสามารถทางการแข่งขัน และเชื่อมโยงโอกาสจากประเทศอนุภูมิลุ่มน้ำโขง

ข. ยุทธศาสตร์การพัฒนาในเขตจังหวัดที่ 2.การพัฒนาโครงสร้างพื้นฐาน

ยุทธศาสตร์ที่ 4.พัฒนาระบบ Logistic ระบบขนส่งมวลชนและโครงสร้างพื้นฐานให้เป็นนครแห่งการลงทุนและนครแห่งการอยู่อาศัย

9. แผนงานอุตสาหกรรมและการโยธา

ที่	โครงการ/กิจกรรม	วัตถุประสงค์	เป้าหมาย (ผลผลิตของโครงการ)	งบประมาณและที่ผ่านมา					ตัวชี้วัด (KPI)	ผลที่คาดว่าจะได้รับ	หน่วยงานที่รับผิดชอบหลัก
				2561 (บาท)	2562 (บาท)	2563 (บาท)	2564 (บาท)	2565 (บาท)			
49	โครงการก่อสร้างปรับปรุงทางเท้าถนนรื่นรมย์	เพื่อปรับปรุงถนนเดิมให้เป็นถนนที่ได้มาตรฐาน	รื้อผิวทางเท้าเดิมและปรับปรุงทางเท้าขนาดความกว้างเฉลี่ย 1.50 เมตร จำนวน 2 ข้าง ความยาวรวมไม่น้อยกว่า 765 เมตร หรือมีพื้นที่รวมไม่น้อยกว่า 2,295 ตารางเมตร	8,700,000					ทางเท้าได้รับการปรับปรุง	ประชาชนได้รับความสะดวกในการสัญจรไปมา	สำนักการช่าง
50	โครงการก่อสร้างปรับปรุงทางเท้าถนนรอบบึงแก่นนคร	เพื่อปรับปรุงถนนเดิมให้เป็นถนนที่ได้มาตรฐาน	รื้อผิวทางเท้าเดิมและปรับปรุงทางเท้าขนาดความกว้างเฉลี่ย 1.50 เมตร ความยาวรวมไม่น้อยกว่า 3,800 เมตร หรือมีพื้นที่รวมไม่น้อยกว่า 5,700 ตารางเมตร			21,660,000			ทางเท้าได้รับการปรับปรุง	ประชาชนได้รับความสะดวกในการสัญจรไปมา	สำนักการช่าง

รายละเอียดโครงการพัฒนา (ผ.02)

แผนพัฒนาท้องถิ่น (พ.ศ. 2561 - 2565)

เทศบาลนครขอนแก่น

ก. ยุทธศาสตร์จังหวัดที่ 1. การยกระดับเศรษฐกิจเพื่อเพิ่มขีดความสามารถทางการแข่งขัน และเชื่อมโยงโอกาสจากประเทศอนุภูมิลุ่มน้ำโขง

ข. ยุทธศาสตร์การพัฒนาในเขตจังหวัดที่ 2.การพัฒนาโครงสร้างพื้นฐาน

ยุทธศาสตร์ที่ 4.พัฒนาระบบ Logistic ระบบขนส่งมวลชนและโครงสร้างพื้นฐานให้เป็นนครแห่งการลงทุนและนครแห่งการอยู่อาศัย

9. แผนงานอุตสาหกรรมและการโยธา

ที่	โครงการ/กิจกรรม	วัตถุประสงค์	เป้าหมาย (ผลผลิตของโครงการ)	งบประมาณและที่ผ่านมา					ตัวชี้วัด (KPI)	ผลที่คาดว่าจะได้รับ	หน่วยงานที่รับผิดชอบหลัก
				2561 (บาท)	2562 (บาท)	2563 (บาท)	2564 (บาท)	2565 (บาท)			
51	โครงการก่อสร้างปรับปรุงทางเท้าถนนศรีจันทร์	เพื่อปรับปรุงถนนเดิมให้เป็นถนนที่ได้มาตรฐาน	รื้อผิวทางเท้าเดิมและปรับปรุงทางเท้าขนาดความกว้างเฉลี่ย 1.50 เมตร จำนวน 2 ข้าง ความยาวรวมไม่น้อยกว่า 2,400 เมตร หรือมีพื้นที่รวมไม่น้อยกว่า 7,200 ตารางเมตร	14,440,000					ทางเท้าได้รับการปรับปรุง	ประชาชนได้รับความสะดวกในการสัญจรไปมา	สำนักการช่าง
52	โครงการก่อสร้างปรับปรุงทางเท้าถนนหลังศูนย์ราชการ	เพื่อปรับปรุงถนนเดิมให้เป็นถนนที่ได้มาตรฐาน	รื้อผิวทางเท้าเดิมและปรับปรุงทางเท้าขนาดความกว้างเฉลี่ย 1.50 เมตร จำนวน 2 ข้าง ความยาวรวมไม่น้อยกว่า 1,000 เมตร หรือมีพื้นที่รวมไม่น้อยกว่า 3,000 ตารางเมตร	11,400,000					ทางเท้าได้รับการปรับปรุง	ประชาชนได้รับความสะดวกในการสัญจรไปมา	สำนักการช่าง

รายละเอียดโครงการพัฒนา (ผ.02)

แผนพัฒนาท้องถิ่น (พ.ศ. 2561 - 2565)

เทศบาลนครขอนแก่น

ก. ยุทธศาสตร์จังหวัดที่ 1. การยกระดับเศรษฐกิจเพื่อเพิ่มขีดความสามารถทางการแข่งขัน และเชื่อมโยงโอกาสจากประเทศอนุภูมิลุ่มน้ำโขง

ข. ยุทธศาสตร์การพัฒนาในเขตจังหวัดที่ 2.การพัฒนาโครงสร้างพื้นฐาน

ยุทธศาสตร์ที่ 4.พัฒนาระบบ Logistic ระบบขนส่งมวลชนและโครงสร้างพื้นฐานให้เป็นนครแห่งการลงทุนและนครแห่งการอยู่อาศัย

9. แผนงานอุตสาหกรรมและการโยธา

ที่	โครงการ/กิจกรรม	วัตถุประสงค์	เป้าหมาย (ผลผลิตของโครงการ)	งบประมาณและที่ผ่านมา					ตัวชี้วัด (KPI)	ผลที่คาดว่าจะได้รับ	หน่วยงานที่รับผิดชอบหลัก
				2561 (บาท)	2562 (บาท)	2563 (บาท)	2564 (บาท)	2565 (บาท)			
53	โครงการก่อสร้างปรับปรุงทางเท้าถนนเหล่านาดี	เพื่อปรับปรุงถนนเดิมให้เป็นถนนที่ได้มาตรฐาน	รื้อผิวทางเท้าเดิมและปรับปรุงทางเท้าขนาดความกว้างเฉลี่ย 1.50 เมตร จำนวน 2 ข้าง ความยาวรวมไม่น้อยกว่า 1,800 เมตร หรือมีพื้นที่รวมไม่น้อยกว่า 5,400 ตารางเมตร		20,500,000				ทางเท้าได้รับการปรับปรุง	ประชาชนได้รับความสะดวกในการสัญจรไปมา	สำนักการช่าง
54	โครงการก่อสร้างปรับปรุงทางเท้าถนนบ้านกอก	เพื่อปรับปรุงถนนเดิมให้เป็นถนนที่ได้มาตรฐาน	รื้อผิวทางเท้าเดิมและปรับปรุงทางเท้าขนาดความกว้างเฉลี่ย 1.50 เมตร จำนวน 2 ข้าง ความยาวรวมไม่น้อยกว่า 650 เมตร หรือมีพื้นที่รวมไม่น้อยกว่า 1,950 ตารางเมตร	7,410,000					ทางเท้าได้รับการปรับปรุง	ประชาชนได้รับความสะดวกในการสัญจรไปมา	สำนักการช่าง

รายละเอียดโครงการพัฒนา (ผ.02)

แผนพัฒนาท้องถิ่น (พ.ศ. 2561 - 2565)

เทศบาลนครขอนแก่น

ก. ยุทธศาสตร์จังหวัดที่ 1. การยกระดับเศรษฐกิจเพื่อเพิ่มขีดความสามารถทางการแข่งขัน และเชื่อมโยงโอกาสจากประเทศอนุภูมิลุ่มน้ำโขง

ข. ยุทธศาสตร์การพัฒนาในเขตจังหวัดที่ 2.การพัฒนาโครงสร้างพื้นฐาน

ยุทธศาสตร์ที่ 4.พัฒนาระบบ Logistic ระบบขนส่งมวลชนและโครงสร้างพื้นฐานให้เป็นนครแห่งการลงทุนและนครแห่งการอยู่อาศัย

9. แผนงานอุตสาหกรรมและการโยธา

ที่	โครงการ/กิจกรรม	วัตถุประสงค์	เป้าหมาย (ผลผลิตของโครงการ)	งบประมาณและที่ผ่านมา					ตัวชี้วัด (KPI)	ผลที่คาดว่าจะได้รับ	หน่วยงานที่รับผิดชอบหลัก
				2561 (บาท)	2562 (บาท)	2563 (บาท)	2564 (บาท)	2565 (บาท)			
55	โครงการก่อสร้างปรับปรุงทางเท้าถนนมะลิวัลย์	เพื่อปรับปรุงถนนเดิมให้เป็นถนนที่ได้มาตรฐาน	รื้อผิวทางเท้าเดิมและปรับปรุงทางเท้าขนาดความกว้างเฉลี่ย 1.50 เมตร จำนวน 2 ข้าง ความยาวรวมไม่น้อยกว่า 2,265 เมตร พื้นที่รวมไม่น้อยกว่า 6,795 ตารางเมตร	25,800,000					ทางเท้าได้รับการปรับปรุง	ประชาชนได้รับความสะดวกในการสัญจรไปมา	สำนักการช่าง
56	โครงการก่อสร้างปรับปรุงทางเท้าถนนกัลปพฤกษ์	เพื่อปรับปรุงถนนเดิมให้เป็นถนนที่ได้มาตรฐาน	รื้อผิวทางเท้าเดิมและปรับปรุงทางเท้าขนาดความกว้างเฉลี่ย 1.50 เมตร จำนวน 2 ข้าง ความยาวรวมไม่น้อยกว่า 4,600 เมตร หรือมีพื้นที่รวมไม่น้อยกว่า 13,800 ตารางเมตร				52,440,000		ทางเท้าได้รับการปรับปรุง	ประชาชนได้รับความสะดวกในการสัญจรไปมา	สำนักการช่าง

รายละเอียดโครงการพัฒนา (ผ.02)

แผนพัฒนาท้องถิ่น (พ.ศ. 2561 - 2565)

เทศบาลนครขอนแก่น

ก. ยุทธศาสตร์จังหวัดที่ 1. การยกระดับเศรษฐกิจเพื่อเพิ่มขีดความสามารถทางการแข่งขัน และเชื่อมโยงโอกาสจากประเทศอนุภูมิลุ่มน้ำโขง

ข. ยุทธศาสตร์การพัฒนาในเขตจังหวัดที่ 2.การพัฒนาโครงสร้างพื้นฐาน

ยุทธศาสตร์ที่ 4.พัฒนาระบบ Logistic ระบบขนส่งมวลชนและโครงสร้างพื้นฐานให้เป็นนครแห่งการลงทุนและนครแห่งการอยู่อาศัย

9. แผนงานอุตสาหกรรมและการโยธา

ที่	โครงการ/กิจกรรม	วัตถุประสงค์	เป้าหมาย (ผลผลิตของโครงการ)	งบประมาณและที่ผ่านมา					ตัวชี้วัด (KPI)	ผลที่คาดว่าจะได้รับ	หน่วยงานที่รับผิดชอบหลัก
				2561 (บาท)	2562 (บาท)	2563 (บาท)	2564 (บาท)	2565 (บาท)			
57	โครงการก่อสร้างปรับปรุงทางเท้าถนนรอบเมือง	เพื่อปรับปรุงถนนเดิมให้เป็นถนนที่ได้มาตรฐาน	รื้อผิวทางเท้าเดิมและปรับปรุงทางเท้าขนาดความกว้างเฉลี่ย 1.50 เมตร จำนวน 2 ข้าง ความยาวรวมไม่น้อยกว่า 1,7500 เมตร หรือมีพื้นที่รวมไม่น้อยกว่า 5,250 ตารางเมตร		19,950,000				ทางเท้าได้รับการปรับปรุง	ประชาชนได้รับความสะดวกในการสัญจรไปมา	สำนักการช่าง
58	โครงการก่อสร้างปรับปรุงทางเท้าถนนตรุณสำราญ	เพื่อปรับปรุงถนนเดิมให้เป็นถนนที่ได้มาตรฐาน	รื้อผิวทางเท้าเดิมและปรับปรุงทางเท้าขนาดความกว้างเฉลี่ย 1.50 เมตร จำนวน 2 ข้าง ความยาวรวมไม่น้อยกว่า 500 เมตร หรือมีพื้นที่รวมไม่น้อยกว่า 1,500 ตารางเมตร	5,700,000					ทางเท้าได้รับการปรับปรุง	ประชาชนได้รับความสะดวกในการสัญจรไปมา	สำนักการช่าง

รายละเอียดโครงการพัฒนา (ผ.02)

แผนพัฒนาท้องถิ่น (พ.ศ. 2561 - 2565)

เทศบาลนครขอนแก่น

ก. ยุทธศาสตร์จังหวัดที่ 1. การยกระดับเศรษฐกิจเพื่อเพิ่มขีดความสามารถทางการแข่งขัน และเชื่อมโยงโอกาสจากประเทศอนุภูมิลุ่มน้ำโขง

ข. ยุทธศาสตร์การพัฒนาในเขตจังหวัดที่ 2.การพัฒนาโครงสร้างพื้นฐาน

ยุทธศาสตร์ที่ 4.พัฒนาระบบ Logistic ระบบขนส่งมวลชนและโครงสร้างพื้นฐานให้เป็นนครแห่งการลงทุนและนครแห่งการอยู่อาศัย

9. แผนงานอุตสาหกรรมและการโยธา

ที่	โครงการ/กิจกรรม	วัตถุประสงค์	เป้าหมาย (ผลผลิตของโครงการ)	งบประมาณและที่ผ่านมา					ตัวชี้วัด (KPI)	ผลที่คาดว่าจะได้รับ	หน่วยงานที่รับผิดชอบหลัก
				2561 (บาท)	2562 (บาท)	2563 (บาท)	2564 (บาท)	2565 (บาท)			
59	โครงการก่อสร้างปรับปรุงทางเท้าถนนพิมพสุต	เพื่อปรับปรุงถนนเดิมให้เป็นถนนที่ได้มาตรฐาน	รื้อผิวทางเท้าเดิมและปรับปรุงทางเท้าขนาดความกว้างเฉลี่ย 1.50 เมตร จำนวน 2 ข้าง ความยาวรวมไม่น้อยกว่า 1,100 เมตร หรือมีพื้นที่รวมไม่น้อยกว่า 3,300 ตารางเมตร			12,550,000			ทางเท้าได้รับการปรับปรุง	ประชาชนได้รับความสะดวกในการสัญจรไปมา	สำนักการช่าง
60	โครงการก่อสร้างปรับปรุงทางเท้าถนนอำมาตย์	เพื่อปรับปรุงถนนเดิมให้เป็นถนนที่ได้มาตรฐาน	รื้อผิวทางเท้าเดิมและปรับปรุงทางเท้าขนาดความกว้างเฉลี่ย 1.50 เมตร จำนวน 2 ข้าง ความยาวรวมไม่น้อยกว่า 700 เมตร หรือมีพื้นที่รวมไม่น้อยกว่า 2,100 ตารางเมตร		7,980,000				ทางเท้าได้รับการปรับปรุง	ประชาชนได้รับความสะดวกในการสัญจรไปมา	สำนักการช่าง

รายละเอียดโครงการพัฒนา (ผ.02)

แผนพัฒนาท้องถิ่น (พ.ศ. 2561 - 2565)

เทศบาลนครขอนแก่น

ก. ยุทธศาสตร์จังหวัดที่ 1. การยกระดับเศรษฐกิจเพื่อเพิ่มขีดความสามารถทางการแข่งขัน และเชื่อมโยงโอกาสจากประเทศอนุภูมิลุ่มน้ำโขง

ข. ยุทธศาสตร์การพัฒนาในเขตจังหวัดที่ 2.การพัฒนาโครงสร้างพื้นฐาน

ยุทธศาสตร์ที่ 4.พัฒนาระบบ Logistic ระบบขนส่งมวลชนและโครงสร้างพื้นฐานให้เป็นนครแห่งการลงทุนและนครแห่งการอยู่อาศัย

9. แผนงานอุตสาหกรรมและการโยธา

ที่	โครงการ/กิจกรรม	วัตถุประสงค์	เป้าหมาย (ผลผลิตของโครงการ)	งบประมาณและที่ผ่านมา					ตัวชี้วัด (KPI)	ผลที่คาดว่าจะได้รับ	หน่วยงานที่รับผิดชอบหลัก
				2561 (บาท)	2562 (บาท)	2563 (บาท)	2564 (บาท)	2565 (บาท)			
61	โครงการก่อสร้างปรับปรุงทางเท้าถนนซีท่าขอน	เพื่อปรับปรุงถนนเดิมให้เป็นถนนที่ได้มาตรฐาน	รื้อผิวทางเท้าเดิมและปรับปรุงทางเท้าขนาดความกว้างเฉลี่ย 1.50 เมตร จำนวน 2 ข้าง ความยาวรวมไม่น้อยกว่า 900 เมตร หรือมีพื้นที่รวมไม่น้อยกว่า 2,700 ตารางเมตร	10,260,000					ทางเท้าได้รับการปรับปรุง	ประชาชนได้รับความสะดวกในการสัญจรไปมา	สำนักการช่าง
62	โครงการก่อสร้างปรับปรุงทางเท้าถนนชวนชื่น	เพื่อปรับปรุงถนนเดิมให้เป็นถนนที่ได้มาตรฐาน	รื้อผิวทางเท้าเดิมและปรับปรุงทางเท้าขนาดความกว้างเฉลี่ย 1.50 เมตร จำนวน 2 ข้าง ความยาวรวมไม่น้อยกว่า 1,200 เมตร หรือมีพื้นที่รวมไม่น้อยกว่า 3,600 ตารางเมตร		13,680,000				ทางเท้าได้รับการปรับปรุง	ประชาชนได้รับความสะดวกในการสัญจรไปมา	สำนักการช่าง

รายละเอียดโครงการพัฒนา (ผ.02)

แผนพัฒนาท้องถิ่น (พ.ศ. 2561 - 2565)

เทศบาลนครขอนแก่น

ก. ยุทธศาสตร์จังหวัดที่ 1. การยกระดับเศรษฐกิจเพื่อเพิ่มขีดความสามารถทางการแข่งขัน และเชื่อมโยงโอกาสจากประเทศอนุภูมิลุ่มน้ำโขง

ข. ยุทธศาสตร์การพัฒนาในเขตจังหวัดที่ 2.การพัฒนาโครงสร้างพื้นฐาน

ยุทธศาสตร์ที่ 4.พัฒนาระบบ Logistic ระบบขนส่งมวลชนและโครงสร้างพื้นฐานให้เป็นนครแห่งการลงทุนและนครแห่งการอยู่อาศัย

9. แผนงานอุตสาหกรรมและการโยธา

ที่	โครงการ/กิจกรรม	วัตถุประสงค์	เป้าหมาย (ผลผลิตของโครงการ)	งบประมาณและที่ผ่านมา					ตัวชี้วัด (KPI)	ผลที่คาดว่าจะได้รับ	หน่วยงานที่รับผิดชอบหลัก
				2561 (บาท)	2562 (บาท)	2563 (บาท)	2564 (บาท)	2565 (บาท)			
63	โครงการก่อสร้างปรับปรุงทางเท้าถนนรื่นจิตต์	เพื่อปรับปรุงถนนเดิมให้เป็นถนนที่ได้มาตรฐาน	รื้อผิวทางเท้าเดิมและปรับปรุงทางเท้าขนาดความกว้างเฉลี่ย 1.50 เมตร จำนวน 2 ข้าง ความยาวรวมไม่น้อยกว่า 500 เมตร หรือมีพื้นที่รวมไม่น้อยกว่า 1,500 ตารางเมตร	5,700,000					ทางเท้าได้รับการปรับปรุง	ประชาชนได้รับความสะดวกในการสัญจรไปมา	สำนักการช่าง
64	โครงการก่อสร้างปรับปรุงทางเท้าถนนนิกรสำราญ	เพื่อปรับปรุงถนนเดิมให้เป็นถนนที่ได้มาตรฐาน	รื้อผิวทางเท้าเดิมและปรับปรุงทางเท้าขนาดความกว้างเฉลี่ย 1.50 เมตร จำนวน 2 ข้าง ความยาวรวมไม่น้อยกว่า 450 เมตร พื้นที่รวมไม่น้อยกว่า 1,350 ตารางเมตร	5,130,000					ทางเท้าได้รับการปรับปรุง	ประชาชนได้รับความสะดวกในการสัญจรไปมา	สำนักการช่าง

รายละเอียดโครงการพัฒนา (ผ.02)

แผนพัฒนาท้องถิ่น (พ.ศ. 2561 - 2565)

เทศบาลนครขอนแก่น

ก. ยุทธศาสตร์จังหวัดที่ 1. การยกระดับเศรษฐกิจเพื่อเพิ่มขีดความสามารถทางการแข่งขัน และเชื่อมโยงโอกาสจากประเทศอนุภูมิลุ่มน้ำโขง

ข. ยุทธศาสตร์การพัฒนาในเขตจังหวัดที่ 2.การพัฒนาโครงสร้างพื้นฐาน

ยุทธศาสตร์ที่ 4.พัฒนาระบบ Logistic ระบบขนส่งมวลชนและโครงสร้างพื้นฐานให้เป็นนครแห่งการลงทุนและนครแห่งการอยู่อาศัย

9. แผนงานอุตสาหกรรมและการโยธา

ที่	โครงการ/กิจกรรม	วัตถุประสงค์	เป้าหมาย (ผลผลิตของโครงการ)	งบประมาณและที่ผ่านมา					ตัวชี้วัด (KPI)	ผลที่คาดว่าจะได้รับ	หน่วยงานที่รับผิดชอบหลัก
				2561 (บาท)	2562 (บาท)	2563 (บาท)	2564 (บาท)	2565 (บาท)			
65	โครงการก่อสร้างปรับปรุงทางเท้าถนนเทพารักษ์	เพื่อปรับปรุงถนนเดิมให้เป็นถนนที่ได้มาตรฐาน	รื้อผิวทางเท้าเดิมและปรับปรุงทางเท้าขนาดความกว้างเฉลี่ย 1.50 เมตร จำนวน 2 ข้าง ความยาวรวมไม่น้อยกว่า 1,800 เมตร หรือมีพื้นที่รวมไม่น้อยกว่า 5,400 ตารางเมตร		20,520,000				ทางเท้าได้รับการปรับปรุง	ประชาชนได้รับความสะดวกในการสัญจรไปมา	สำนักการช่าง
66	โครงการก่อสร้างปรับปรุงทางเท้าถนนกสิกรทุ่งสร้าง	เพื่อปรับปรุงถนนเดิมให้เป็นถนนที่ได้มาตรฐาน	รื้อผิวทางเท้าเดิมและปรับปรุงทางเท้าขนาดความกว้างเฉลี่ย 1.50 เมตร จำนวน 2 ข้าง ความยาวรวมไม่น้อยกว่า 2,200 เมตร หรือมีพื้นที่รวมไม่น้อยกว่า 6,600 ตารางเมตร		25,080,000				ทางเท้าได้รับการปรับปรุง	ประชาชนได้รับความสะดวกในการสัญจรไปมา	สำนักการช่าง

รายละเอียดโครงการพัฒนา (ผ.02)

แผนพัฒนาท้องถิ่น (พ.ศ. 2561 - 2565)

เทศบาลนครขอนแก่น

ก. ยุทธศาสตร์จังหวัดที่ 1. การยกระดับเศรษฐกิจเพื่อเพิ่มขีดความสามารถทางการแข่งขัน และเชื่อมโยงโอกาสจากประเทศอนุภูมิลุ่มน้ำโขง

ข. ยุทธศาสตร์การพัฒนาในเขตจังหวัดที่ 2.การพัฒนาโครงสร้างพื้นฐาน

ยุทธศาสตร์ที่ 4.พัฒนาระบบ Logistic ระบบขนส่งมวลชนและโครงสร้างพื้นฐานให้เป็นนครแห่งการลงทุนและนครแห่งการอยู่อาศัย

9. แผนงานอุตสาหกรรมและการโยธา

ที่	โครงการ/กิจกรรม	วัตถุประสงค์	เป้าหมาย (ผลผลิตของโครงการ)	งบประมาณและที่ผ่านมา					ตัวชี้วัด (KPI)	ผลที่คาดว่าจะได้รับ	หน่วยงานที่รับผิดชอบหลัก
				2561 (บาท)	2562 (บาท)	2563 (บาท)	2564 (บาท)	2565 (บาท)			
67	โครงการก่อสร้างปรับปรุงทางเท้าถนนรอบบึงทุ่งสร้าง	เพื่อปรับปรุงถนนเดิมให้เป็นถนนที่ได้มาตรฐาน	รื้อผิวทางเท้าเดิมและปรับปรุงทางเท้าขนาดความกว้างเฉลี่ย 1.50 เมตร ความยาวรวมไม่น้อยกว่า 3,800 เมตร หรือมีพื้นที่รวมไม่น้อยกว่า 5,700 ตารางเมตร			21,660,000			ทางเท้าได้รับการปรับปรุง	ประชาชนได้รับความสะดวกในการสัญจรไปมา	สำนักการช่าง
68	โครงการก่อสร้างปรับปรุงทางเท้าถนนราษฎรคะนึง	เพื่อปรับปรุงถนนเดิมให้เป็นถนนที่ได้มาตรฐาน	รื้อผิวทางเท้าเดิมและปรับปรุงทางเท้าขนาดความกว้างเฉลี่ย 1.50 เมตร ความยาวรวมไม่น้อยกว่า 1,600 เมตร หรือมีพื้นที่รวมไม่น้อยกว่า 2,400 ตารางเมตร	9,120,000					ทางเท้าได้รับการปรับปรุง	ประชาชนได้รับความสะดวกในการสัญจรไปมา	สำนักการช่าง

รายละเอียดโครงการพัฒนา (ผ.02)

แผนพัฒนาท้องถิ่น (พ.ศ. 2561 - 2565)

เทศบาลนครขอนแก่น

ก. ยุทธศาสตร์จังหวัดที่ 1. การยกระดับเศรษฐกิจเพื่อเพิ่มขีดความสามารถทางการแข่งขัน และเชื่อมโยงโอกาสจากประเทศอนุภูมิลุ่มน้ำโขง

ข. ยุทธศาสตร์การพัฒนาในเขตจังหวัดที่ 2.การพัฒนาโครงสร้างพื้นฐาน

ยุทธศาสตร์ที่ 4.พัฒนาระบบ Logistic ระบบขนส่งมวลชนและโครงสร้างพื้นฐานให้เป็นนครแห่งการลงทุนและนครแห่งการอยู่อาศัย

9. แผนงานอุตสาหกรรมและการโยธา

ที่	โครงการ/กิจกรรม	วัตถุประสงค์	เป้าหมาย (ผลผลิตของโครงการ)	งบประมาณและที่ผ่านมา					ตัวชี้วัด (KPI)	ผลที่คาดว่าจะได้รับ	หน่วยงานที่รับผิดชอบหลัก
				2561 (บาท)	2562 (บาท)	2563 (บาท)	2564 (บาท)	2565 (บาท)			
69	โครงการก่อสร้างแก้ไขจุดเสี่ยงถนนมิตรภาพตัดถนนกัลปพฤกษ์	เพื่อปรับปรุงถนนเดิมให้เป็นถนนที่ได้มาตรฐาน	ปรับปรุงเครื่องหมายจราจรและเครื่องอำนวยด้านจราจรและปรับปรุงสภาพกายภาพถนนเพื่อแก้ไขปัญหาจุดเสี่ยง	1,500,000					จุดเสี่ยงได้รับการแก้ไขปรับปรุง	ประชาชนได้รับความสะดวกในการสัญจรไปมา	สำนักการช่าง
70	โครงการก่อสร้างแก้ไขจุดเสี่ยงถนนมิตรภาพตัดถนนศรีจันทร์	เพื่อปรับปรุงถนนเดิมให้เป็นถนนที่ได้มาตรฐาน	ปรับปรุงเครื่องหมายจราจรและเครื่องอำนวยด้านจราจรและปรับปรุงสภาพกายภาพถนนเพื่อแก้ไขปัญหาจุดเสี่ยง	1,800,000					จุดเสี่ยงได้รับการแก้ไขปรับปรุง	ประชาชนได้รับความสะดวกในการสัญจรไปมา	สำนักการช่าง
71	โครงการก่อสร้างแก้ไขจุดเสี่ยงถนนมิตรภาพตัดถนนบ้านกอก	เพื่อปรับปรุงถนนเดิมให้เป็นถนนที่ได้มาตรฐาน	ปรับปรุงเครื่องหมายจราจรและเครื่องอำนวยด้านจราจรและปรับปรุงสภาพกายภาพถนนเพื่อแก้ไขปัญหาจุดเสี่ยง	1,000,000					จุดเสี่ยงได้รับการแก้ไขปรับปรุง	ประชาชนได้รับความสะดวกในการสัญจรไปมา	สำนักการช่าง

รายละเอียดโครงการพัฒนา (ผ.02)

แผนพัฒนาท้องถิ่น (พ.ศ. 2561 - 2565)

เทศบาลนครขอนแก่น

ก. ยุทธศาสตร์จังหวัดที่ 1. การยกระดับเศรษฐกิจเพื่อเพิ่มขีดความสามารถทางการแข่งขัน และเชื่อมโยงโอกาสจากประเทศอนุภูมิลุ่มน้ำโขง

ข. ยุทธศาสตร์การพัฒนาในเขตจังหวัดที่ 2.การพัฒนาโครงสร้างพื้นฐาน

ยุทธศาสตร์ที่ 4.พัฒนาระบบ Logistic ระบบขนส่งมวลชนและโครงสร้างพื้นฐานให้เป็นนครแห่งการลงทุนและนครแห่งการอยู่อาศัย

9. แผนงานอุตสาหกรรมและการโยธา

ที่	โครงการ/กิจกรรม	วัตถุประสงค์	เป้าหมาย (ผลผลิตของโครงการ)	งบประมาณและที่ผ่านมา					ตัวชี้วัด (KPI)	ผลที่คาดว่าจะได้รับ	หน่วยงานที่รับผิดชอบหลัก
				2561 (บาท)	2562 (บาท)	2563 (บาท)	2564 (บาท)	2565 (บาท)			
72	โครงการก่อสร้างแก้ไขจุดเสี่ยง ถนนมิตรภาพตัดถนนบ้านเหล่านาดี	เพื่อปรับปรุงถนนเดิมให้เป็นถนนที่ได้มาตรฐาน	ปรับปรุงเครื่องหมายจราจรและเครื่องอำนวยด้านจราจรและปรับปรุงสภาพกายภาพถนนเพื่อแก้ไขปัญหาจุดเสี่ยง	1,500,000					จุดเสี่ยงได้รับการแก้ไขปรับปรุง	ประชาชนได้รับความสะดวกในการสัญจรไปมา	สำนักการช่าง
73	โครงการก่อสร้างแก้ไขจุดเสี่ยง ถนนมะลิวัลย์ (ประตูศรีฐาน)	เพื่อปรับปรุงถนนเดิมให้เป็นถนนที่ได้มาตรฐาน	ปรับปรุงเครื่องหมายจราจรและเครื่องอำนวยด้านจราจรและปรับปรุงสภาพกายภาพถนนเพื่อแก้ไขปัญหาจุดเสี่ยง	1,200,000					จุดเสี่ยงได้รับการแก้ไขปรับปรุง	ประชาชนได้รับความสะดวกในการสัญจรไปมา	สำนักการช่าง
74	โครงการก่อสร้างแก้ไขจุดเสี่ยง ถนนมะลิวัลย์ตัดถนนกัลปพฤกษ์	เพื่อปรับปรุงถนนเดิมให้เป็นถนนที่ได้มาตรฐาน	ปรับปรุงเครื่องหมายจราจรและเครื่องอำนวยด้านจราจรและปรับปรุงสภาพกายภาพถนนเพื่อแก้ไขปัญหาจุดเสี่ยง	1,400,000					จุดเสี่ยงได้รับการแก้ไขปรับปรุง	ประชาชนได้รับความสะดวกในการสัญจรไปมา	สำนักการช่าง

รายละเอียดโครงการพัฒนา (ผ.02)

แผนพัฒนาท้องถิ่น (พ.ศ. 2561 - 2565)

เทศบาลนครขอนแก่น

ก. ยุทธศาสตร์จังหวัดที่ 1. การยกระดับเศรษฐกิจเพื่อเพิ่มขีดความสามารถทางการแข่งขัน และเชื่อมโยงโอกาสจากประเทศอนุภูมิลุ่มน้ำโขง

ข. ยุทธศาสตร์การพัฒนาในเขตจังหวัดที่ 2.การพัฒนาโครงสร้างพื้นฐาน

ยุทธศาสตร์ที่ 4.พัฒนาระบบ Logistic ระบบขนส่งมวลชนและโครงสร้างพื้นฐานให้เป็นนครแห่งการลงทุนและนครแห่งการอยู่อาศัย

9. แผนงานอุตสาหกรรมและการโยธา

ที่	โครงการ/กิจกรรม	วัตถุประสงค์	เป้าหมาย (ผลผลิตของโครงการ)	งบประมาณและที่ผ่านมา					ตัวชี้วัด (KPI)	ผลที่คาดว่าจะได้รับ	หน่วยงานที่รับผิดชอบหลัก
				2561 (บาท)	2562 (บาท)	2563 (บาท)	2564 (บาท)	2565 (บาท)			
75	โครงการก่อสร้างแก้ไขจุดเสี่ยงบริเวณรอบวงเวียนทางรถไฟ	เพื่อปรับปรุงถนนเดิมให้เป็นถนนที่ได้มาตรฐาน	ปรับปรุงเครื่องหมายจราจรและเครื่องอำนวยด้านจราจรและปรับปรุงสภาพกายภาพถนนเพื่อแก้ไขปัญหาจุดเสี่ยง	1,000,000					จุดเสี่ยงได้รับการแก้ไขปรับปรุง	ประชาชนได้รับความสะดวกในการสัญจรไปมา	สำนักการช่าง
76	โครงการก่อสร้างแก้ไขจุดเสี่ยงตามชุมชนซอยย่อย เขต 1	เพื่อปรับปรุงถนนเดิมให้เป็นถนนที่ได้มาตรฐาน	ปรับปรุงเครื่องหมายจราจรและเครื่องอำนวยด้านจราจรและปรับปรุงสภาพกายภาพถนนเพื่อแก้ไขปัญหาจุดเสี่ยง	800,000					จุดเสี่ยงได้รับการแก้ไขปรับปรุง	ประชาชนได้รับความสะดวกในการสัญจรไปมา	สำนักการช่าง
77	โครงการก่อสร้างแก้ไขจุดเสี่ยงตามชุมชนซอยย่อย เขต 2	เพื่อปรับปรุงถนนเดิมให้เป็นถนนที่ได้มาตรฐาน	ปรับปรุงเครื่องหมายจราจรและเครื่องอำนวยด้านจราจรและปรับปรุงสภาพกายภาพถนนเพื่อแก้ไขปัญหาจุดเสี่ยง		1,200,000				จุดเสี่ยงได้รับการแก้ไขปรับปรุง	ประชาชนได้รับความสะดวกในการสัญจรไปมา	สำนักการช่าง

รายละเอียดโครงการพัฒนา (ผ.02)

แผนพัฒนาท้องถิ่น (พ.ศ. 2561 - 2565)

เทศบาลนครขอนแก่น

ก. ยุทธศาสตร์จังหวัดที่ 1. การยกระดับเศรษฐกิจเพื่อเพิ่มขีดความสามารถทางการแข่งขัน และเชื่อมโยงโอกาสจากประเทศอนุภูมิลุ่มน้ำโขง

ข. ยุทธศาสตร์การพัฒนาในเขตจังหวัดที่ 2.การพัฒนาโครงสร้างพื้นฐาน

ยุทธศาสตร์ที่ 4.พัฒนาระบบ Logistic ระบบขนส่งมวลชนและโครงสร้างพื้นฐานให้เป็นนครแห่งการลงทุนและนครแห่งการอยู่อาศัย

9. แผนงานอุตสาหกรรมและการโยธา

ที่	โครงการ/กิจกรรม	วัตถุประสงค์	เป้าหมาย (ผลผลิตของโครงการ)	งบประมาณและที่ผ่านมา					ตัวชี้วัด (KPI)	ผลที่คาดว่าจะได้รับ	หน่วยงานที่รับผิดชอบหลัก
				2561 (บาท)	2562 (บาท)	2563 (บาท)	2564 (บาท)	2565 (บาท)			
78	โครงการก่อสร้างแก้ไขจุดเสี่ยงตามชุมชนซอยย่อย เขต 3	เพื่อปรับปรุงถนนเดิมให้เป็นถนนที่ได้มาตรฐาน	ปรับปรุงเครื่องหมายจราจรและเครื่องอำนวยด้านจราจรและปรับปรุงสภาพกายภาพถนนเพื่อแก้ไขปัญหาจุดเสี่ยง		1,500,000				จุดเสี่ยงได้รับการแก้ไขปรับปรุง	ประชาชนได้รับความสะดวกในการสัญจรไปมา	สำนักการช่าง
79	โครงการก่อสร้างแก้ไขจุดเสี่ยงตามชุมชนซอยย่อย เขต 4	เพื่อปรับปรุงถนนเดิมให้เป็นถนนที่ได้มาตรฐาน	ปรับปรุงเครื่องหมายจราจรและเครื่องอำนวยด้านจราจรและปรับปรุงสภาพกายภาพถนนเพื่อแก้ไขปัญหาจุดเสี่ยง		1,000,000				จุดเสี่ยงได้รับการแก้ไขปรับปรุง	ประชาชนได้รับความสะดวกในการสัญจรไปมา	สำนักการช่าง
80	โครงการจ้างศึกษาและออกแบบโครงการก่อสร้างการควบคุมสัญญาณไฟจราจรด้วยระบบคอมพิวเตอร์(ATC System)	เพื่อใช้เป็นแนวทางในการก่อสร้างเพื่อประโยชน์สูงสุดในการดำเนินโครงการ	ผลการศึกษาโครงการก่อสร้างการควบคุมสัญญาณไฟจราจรด้วยระบบคอมพิวเตอร์(ATC System)		2,500,000				ได้ผลการศึกษาที่มีประโยชน์ต่อโครงการ	เกิดประโยชน์สูงสุดในการดำเนินโครงการ	สำนักการช่าง

รายละเอียดโครงการพัฒนา (ผ.02)

แผนพัฒนาท้องถิ่น (พ.ศ. 2561 - 2565)

เทศบาลนครขอนแก่น

ก. ยุทธศาสตร์จังหวัดที่ 1. การยกระดับเศรษฐกิจเพื่อเพิ่มขีดความสามารถทางการแข่งขัน และเชื่อมโยงโอกาสจากประเทศอนุภูมิลุ่มน้ำโขง

ข. ยุทธศาสตร์การพัฒนาในเขตจังหวัดที่ 2.การพัฒนาโครงสร้างพื้นฐาน

ยุทธศาสตร์ที่ 4.พัฒนาระบบ Logistic ระบบขนส่งมวลชนและโครงสร้างพื้นฐานให้เป็นนครแห่งการลงทุนและนครแห่งการอยู่อาศัย

9. แผนงานอุตสาหกรรมและการโยธา

ที่	โครงการ/กิจกรรม	วัตถุประสงค์	เป้าหมาย (ผลผลิตของโครงการ)	งบประมาณและที่ผ่านมา					ตัวชี้วัด (KPI)	ผลที่คาดว่าจะได้รับ	หน่วยงานที่รับผิดชอบหลัก
				2561 (บาท)	2562 (บาท)	2563 (บาท)	2564 (บาท)	2565 (บาท)			
81	โครงการติดตั้งระบบควบคุมสัญญาณไฟจราจรด้วยระบบคอมพิวเตอร์(ATC System) จำนวน24แยก	เพื่อแก้ไขปัญหาจราจรของเมืองในการสัญจรไป-มา และการใช้รถใช้ถนนของประชาชน	ดำเนินการติดตั้งระบบควบคุมสัญญาณไฟจราจรด้วยระบบคอมพิวเตอร์(ATC System) จำนวน 24 แยก			60,000,000			จำนวนระบบ ATCที่ได้รับการติดตั้ง	ปัญหาระบบจราจรได้รับการแก้ไข	สำนักการช่าง
82	โครงการก่อสร้างศูนย์ควบคุมและฝึกอบรมเจ้าหน้าที่ควบคุมสัญญาณไฟจราจรด้วยระบบคอมพิวเตอร์(ATC System)	เพื่อแก้ไขปัญหาจราจรของเมืองในการสัญจรไป-มา และการใช้รถใช้ถนนของประชาชน	ศูนย์ควบคุมและฝึกอบรมเจ้าหน้าที่ ควบคุมสัญญาณไฟจราจรด้วยระบบคอมพิวเตอร์ (ATC System) จำนวน 1 แห่ง				20,000,000		จำนวนศูนย์ควบคุมและฝึกอบรมเจ้าหน้าที่	มีศูนย์ควบคุมและฝึกอบรมเจ้าหน้าที่ในแก้ไขปัญหาระบบจราจร	สำนักการช่าง

รายละเอียดโครงการพัฒนา (ผ.02)

แผนพัฒนาท้องถิ่น (พ.ศ. 2561 - 2565)

เทศบาลนครขอนแก่น

ก. ยุทธศาสตร์จังหวัดที่ 1. การยกระดับเศรษฐกิจเพื่อเพิ่มขีดความสามารถทางการแข่งขัน และเชื่อมโยงโอกาสจากประเทศอนุภูมิลุ่มน้ำโขง

ข. ยุทธศาสตร์การพัฒนาในเขตจังหวัดที่ 2.การพัฒนาโครงสร้างพื้นฐาน

ยุทธศาสตร์ที่ 4.พัฒนาระบบ Logistic ระบบขนส่งมวลชนและโครงสร้างพื้นฐานให้เป็นนครแห่งการลงทุนและนครแห่งการอยู่อาศัย

9. แผนงานอุตสาหกรรมและการโยธา

ที่	โครงการ/กิจกรรม	วัตถุประสงค์	เป้าหมาย (ผลผลิตของโครงการ)	งบประมาณและที่ผ่านมา					ตัวชี้วัด (KPI)	ผลที่คาดว่าจะได้รับ	หน่วยงานที่รับผิดชอบหลัก
				2561 (บาท)	2562 (บาท)	2563 (บาท)	2564 (บาท)	2565 (บาท)			
83	โครงการพัฒนาและก่อสร้างระบบรถโดยสาร ขนส่งสาธารณะ (LRT) ต้นแบบในเมืองภูมิภาค จังหวัดขอนแก่น	เพื่อก่อสร้างระบบรถโดยสารขนส่งสาธารณะ(LRT) ต้นแบบในเมืองขอนแก่น เพื่อแก้ไขปัญหาระบบจราจรของเมืองขอนแก่น	เพื่อก่อสร้างระบบรถโดยสารสาธารณะขนส่งมวลชนระยะทาง 26 กิโลเมตร		300,000,000	400,000,000	700,000,000		ความพึงพอใจของประชาชนในเขตเทศบาลนครขอนแก่น	ได้รับระบบขนส่งมวลชนที่สามารถแก้ไขปัญหาจราจรของเมืองได้อย่างถาวร	สำนักการช่าง
84	โครงการศึกษาความเหมาะสมและออกแบบเบื้องต้นระบบเชื่อมการเดินทางของผู้โดยสารกับระบบรถไฟฟ้าทางคู่ เขตพื้นที่จังหวัดขอนแก่น	-กำหนดแนวทางการพัฒนาและเพิ่มประสิทธิภาพในการเดินทาง'-กำหนดรูแบบการพัฒนาการเชื่อมต่อระบบขนส่งมวลชนสาธารณะและเพื่อเพิ่มประสิทธิภาพด้านการจราจรของเมือง	ทำการศึกษาพร้อมสำรวจและรวบรวมข้อมูลและจัดทำการพัฒนาผังเมืองเฉพาะบริเวณโดยรอบสถานีรถไฟรางคู่และบริเวณผังเมืองรวมขอนแก่น พร้อมทั้งศึกษาความเหมาะสมและออกแบบเบื้องต้นระบบการเชื่อมต่อการเดินทาง		20,000,000	20,000,000			ประชาชนสามารถเพิ่มช่องทางการจราจรไปมาภายในเมือง	เพื่อประสิทธิภาพด้านการจราจรภายในขอนแก่น	สำนักการช่าง

รายละเอียดโครงการพัฒนา (ผ.02)

แผนพัฒนาท้องถิ่น (พ.ศ. 2561 - 2565)

เทศบาลนครขอนแก่น

ก. ยุทธศาสตร์จังหวัดที่ 1. การยกระดับเศรษฐกิจเพื่อเพิ่มขีดความสามารถทางการแข่งขัน และเชื่อมโยงโอกาสจากประเทศอนุภูมิลุ่มน้ำโขง

ข. ยุทธศาสตร์การพัฒนาในเขตจังหวัดที่ 2.การพัฒนาโครงสร้างพื้นฐาน

ยุทธศาสตร์ที่ 4.พัฒนาระบบ Logistic ระบบขนส่งมวลชนและโครงสร้างพื้นฐานให้เป็นนครแห่งการลงทุนและนครแห่งการอยู่อาศัย

9. แผนงานอุตสาหกรรมและการโยธา

ที่	โครงการ/กิจกรรม	วัตถุประสงค์	เป้าหมาย (ผลผลิตของโครงการ)	งบประมาณและที่ผ่านมา					ตัวชี้วัด (KPI)	ผลที่คาดว่าจะได้รับ	หน่วยงานที่รับผิดชอบหลัก
				2561 (บาท)	2562 (บาท)	2563 (บาท)	2564 (บาท)	2565 (บาท)			
85	โครงการปรับปรุงระบบระบายน้ำซอยโพธิ์ทอง	เพื่อปรับปรุงระบบระบายน้ำเดิมให้ได้มาตรฐาน	ก่อสร้างท่อระบายน้ำค.ส.ล. ขนาดเส้นผ่าศูนย์กลาง0.60 เมตรความยาวรวมบ่อพักน้ำรางวีไม่น้อยกว่า400 เมตรจำนวนบ่อพักไม่น้อยกว่า 40 บ่อ		2,500,000				ระบบระบายน้ำได้รับการปรับปรุง	ประชาชนได้รับความสะดวกในการสัญจรไปมา	สำนักการช่าง
86	โครงการปรับปรุงระบบระบายน้ำซอยชัยพฤกษ์ 12	เพื่อปรับปรุงระบบระบายน้ำเดิมให้ได้มาตรฐาน	ก่อสร้างท่อระบายน้ำค.ส.ล. ขนาดเส้นผ่าศูนย์กลาง 0.60 เมตร ความยาวรวมบ่อพักน้ำรางวีไม่น้อยกว่า 150 เมตร จำนวนบ่อพักไม่น้อยกว่า 15 บ่อ		1,500,000				ระบบระบายน้ำได้รับการปรับปรุง	ประชาชนได้รับความสะดวกในการสัญจรไปมา	สำนักการช่าง

รายละเอียดโครงการพัฒนา (ผ.02)

แผนพัฒนาท้องถิ่น (พ.ศ. 2561 - 2565)

เทศบาลนครขอนแก่น

ก. ยุทธศาสตร์จังหวัดที่ 1. การยกระดับเศรษฐกิจเพื่อเพิ่มขีดความสามารถทางการแข่งขัน และเชื่อมโยงโอกาสจากประเทศอนุภูมิลุ่มน้ำโขง

ข. ยุทธศาสตร์การพัฒนาในเขตจังหวัดที่ 2.การพัฒนาโครงสร้างพื้นฐาน

ยุทธศาสตร์ที่ 4.พัฒนาระบบ Logistic ระบบขนส่งมวลชนและโครงสร้างพื้นฐานให้เป็นนครแห่งการลงทุนและนครแห่งการอยู่อาศัย

9. แผนงานอุตสาหกรรมและการโยธา

ที่	โครงการ/กิจกรรม	วัตถุประสงค์	เป้าหมาย (ผลผลิตของโครงการ)	งบประมาณและที่ผ่านมา					ตัวชี้วัด (KPI)	ผลที่คาดว่าจะได้รับ	หน่วยงานที่รับผิดชอบหลัก
				2561 (บาท)	2562 (บาท)	2563 (บาท)	2564 (บาท)	2565 (บาท)			
87	โครงการปรับปรุงระบบระบายน้ำซอยมิตรภาพ 26	เพื่อปรับปรุงระบบระบายน้ำเดิมให้ได้มาตรฐาน	ก่อสร้างท่อระบายน้ำค.ส.ล. ขนาดเส้นผ่าศูนย์กลาง 1.20 เมตร ความยาวรวมบ่อพักน้ำรางวีไม่น้อยกว่า 430 เมตร จำนวนบ่อพักไม่น้อยกว่า 15 บ่อ		5,000,000				ระบบระบายน้ำได้รับการปรับปรุง	ประชาชนได้รับความสะดวกในการสัญจรไปมา	สำนักการช่าง
88	โครงการปรับปรุงประตูระบายน้ำที่ 6 (บึงแก่นนคร)	เพื่อเพิ่มประสิทธิภาพน้ำ	ทำการปรับปรุงประตูระบายน้ำให้เป็นระบบไฟฟ้า			15,000,000			จำนวนประตูระบายน้ำ	น้ำท่วมขังได้รับการระบายอย่างรวดเร็ว	สำนักการช่าง
89	โครงการปรับปรุงประตูระบายศาลเจ้าแม่สองนาง (บึงแก่นนคร)	เพื่อเพิ่มประสิทธิภาพน้ำ	ทำการปรับปรุงประตูระบายน้ำให้เป็นระบบไฟฟ้า			15,000,000			จำนวนประตูระบายน้ำ	น้ำท่วมขังได้รับการระบายอย่างรวดเร็ว	สำนักการช่าง

รายละเอียดโครงการพัฒนา (ผ.02)

แผนพัฒนาท้องถิ่น (พ.ศ. 2561 - 2565)

เทศบาลนครขอนแก่น

ก. ยุทธศาสตร์จังหวัดที่ 1. การยกระดับเศรษฐกิจเพื่อเพิ่มขีดความสามารถทางการแข่งขัน และเชื่อมโยงโอกาสจากประเทศอนุภูมิลุ่มน้ำโขง

ข. ยุทธศาสตร์การพัฒนาในเขตจังหวัดที่ 2.การพัฒนาโครงสร้างพื้นฐาน

ยุทธศาสตร์ที่ 4.พัฒนาระบบ Logistic ระบบขนส่งมวลชนและโครงสร้างพื้นฐานให้เป็นนครแห่งการลงทุนและนครแห่งการอยู่อาศัย

9. แผนงานอุตสาหกรรมและการโยธา

ที่	โครงการ/กิจกรรม	วัตถุประสงค์	เป้าหมาย (ผลผลิตของโครงการ)	งบประมาณและที่ผ่านมา					ตัวชี้วัด (KPI)	ผลที่คาดว่าจะได้รับ	หน่วยงานที่รับผิดชอบหลัก
				2561 (บาท)	2562 (บาท)	2563 (บาท)	2564 (บาท)	2565 (บาท)			
90	โครงการปรับปรุงซ่อมแซมผิวจราจรซอยเหล่านาดี 12 ชุมชนเหล่านาดี 12	เพื่อปรับปรุงถนนเดิมให้เป็นถนนที่ได้มาตรฐาน	ปรับปรุงซ่อมแซมผิวจราจรซอยเหล่านาดี 12 มีพื้นที่ไม่น้อยกว่า 600 ตารางเมตร	400,000					ถนนได้รับการปรับปรุง	ประชาชนได้รับความสะดวกในการสัญจรไปมา	สำนักการช่าง
91	โครงการปรับปรุงซ่อมแซมผิวจราจรซอยโพธิสาร 1 ชุมชนโนนทัน 9	เพื่อปรับปรุงถนนเดิมให้เป็นถนนที่ได้มาตรฐาน	ปรับปรุงซ่อมแซมผิวจราจรซอยโพธิสาร 1 ความยาวไม่น้อยกว่า 290 เมตร	700,000					ถนนได้รับการปรับปรุง	ประชาชนได้รับความสะดวกในการสัญจรไปมา	สำนักการช่าง
92	โครงการปรับปรุงซ่อมแซมผิวจราจรซอยภายในชุมชนชุมชนโนนทัน9	เพื่อปรับปรุงถนนเดิมให้เป็นถนนที่ได้มาตรฐาน	ปรับปรุงซ่อมแซมผิวจราจรซอยภายในชุมชน มีพื้นที่ไม่น้อยกว่า 600 ตารางเมตร	400,000					ถนนได้รับการปรับปรุง	ประชาชนได้รับความสะดวกในการสัญจรไปมา	สำนักการช่าง

รายละเอียดโครงการพัฒนา (ผ.02)

แผนพัฒนาท้องถิ่น (พ.ศ. 2561 - 2565)

เทศบาลนครขอนแก่น

ก. ยุทธศาสตร์จังหวัดที่ 1. การยกระดับเศรษฐกิจเพื่อเพิ่มขีดความสามารถทางการแข่งขัน และเชื่อมโยงโอกาสจากประเทศอนุภูมิลุ่มน้ำโขง

ข. ยุทธศาสตร์การพัฒนาในเขตจังหวัดที่ 2.การพัฒนาโครงสร้างพื้นฐาน

ยุทธศาสตร์ที่ 4.พัฒนาระบบ Logistic ระบบขนส่งมวลชนและโครงสร้างพื้นฐานให้เป็นนครแห่งการลงทุนและนครแห่งการอยู่อาศัย

9. แผนงานอุตสาหกรรมและการโยธา

ที่	โครงการ/กิจกรรม	วัตถุประสงค์	เป้าหมาย (ผลผลิตของโครงการ)	งบประมาณและที่ผ่านมา					ตัวชี้วัด (KPI)	ผลที่คาดว่าจะได้รับ	หน่วยงานที่รับผิดชอบหลัก
				2561 (บาท)	2562 (บาท)	2563 (บาท)	2564 (บาท)	2565 (บาท)			
93	โครงการปรับปรุงซ่อมแซมทางเท้า จากซอยพัทยา2 ถึงซอยพัทยา 6 ชุมชนโนนทัน 8	เพื่อปรับปรุงถนนเดิมให้เป็นถนนที่ได้มาตรฐาน	ปรับปรุงซ่อมแซมทางเท้า จากซอยพัทยา2 ถึงซอยพัทยา 6 ความยาวไม่น้อยกว่า 1,200 เมตร	2,500,000					ถนนได้รับการปรับปรุง	ประชาชนได้รับความสะดวกในการสัญจรไปมา	สำนักการช่าง
94	โครงการปรับปรุงซ่อมแซมถนนซอยภายในชุมชน ชุมชนโนนทัน 8	เพื่อปรับปรุงถนนเดิมให้เป็นถนนที่ได้มาตรฐาน	ปรับปรุงซ่อมแซมถนนซอยภายในชุมชน มีพื้นที่ไม่น้อยกว่า 600 ตารางเมตร	400,000					ถนนได้รับการปรับปรุง	ประชาชนได้รับความสะดวกในการสัญจรไปมา	สำนักการช่าง
95	โครงการก่อสร้างปรับปรุงผิวจราจร ถนนทานตะวัน (ชุมชนโนนทัน 7)	เพื่อปรับปรุงถนนเดิมให้เป็นถนนที่ได้มาตรฐาน	ก่อสร้างปรับปรุงผิวจราจรถนนทานตะวัน (ชุมชนโนนทัน 7) โดยทำการรื้อผิวจราจรเดิมที่ชำรุดออกพร้อมขนทิ้ง แล้วดำเนินการก่อสร้างถนนค.ส.ล. ความหนาไม่น้อยกว่า 0.15 เมตร		5,200,000				จำนวนถนนได้รับการปรับปรุง จำนวน 1 ซอย	ประชาชนได้รับความสะดวกในการสัญจรไปมา	สำนักการช่าง

รายละเอียดโครงการพัฒนา (ผ.02)

แผนพัฒนาท้องถิ่น (พ.ศ. 2561 - 2565)

เทศบาลนครขอนแก่น

ก. ยุทธศาสตร์จังหวัดที่ 1. การยกระดับเศรษฐกิจเพื่อเพิ่มขีดความสามารถทางการแข่งขัน และเชื่อมโยงโอกาสจากประเทศอนุภูมิลุ่มน้ำโขง

ข. ยุทธศาสตร์การพัฒนาในเขตจังหวัดที่ 2.การพัฒนาโครงสร้างพื้นฐาน

ยุทธศาสตร์ที่ 4.พัฒนาระบบ Logistic ระบบขนส่งมวลชนและโครงสร้างพื้นฐานให้เป็นนครแห่งการลงทุนและนครแห่งการอยู่อาศัย

9. แผนงานอุตสาหกรรมและการโยธา

ที่	โครงการ/กิจกรรม	วัตถุประสงค์	เป้าหมาย (ผลผลิตของโครงการ)	งบประมาณและที่ผ่านมา					ตัวชี้วัด (KPI)	ผลที่คาดว่าจะได้รับ	หน่วยงานที่รับผิดชอบหลัก
				2561 (บาท)	2562 (บาท)	2563 (บาท)	2564 (บาท)	2565 (บาท)			
			มีพื้นที่ดำเนินการก่อสร้างถนนรวมกันไม่น้อย4,672 ตารางเมตร(ประกอบด้วยช่วงที่1 พื้นที่ดำเนินการรื้อผิวจราจราเดิมที่ชำรุดแล้วก่อสร้างผิวจราจใหม่ทดแทนทั้งหมด ความหนาไม่น้อยกว่า0.15 เมตรมีพื้นที่ดำเนินการไม่น้อยกว่า3,773 ตารางเมตรและช่วงที่2 พื้นที่ดำเนินการรื้อผิวจราจราเดิมที่ชำรุดแล้วก่อสร้างเปลี่ยนผิวจราจรใหม่ทดแทนแบบ Full-Depth Repair ความหนา								

รายละเอียดโครงการพัฒนา (ผ.02)

แผนพัฒนาท้องถิ่น (พ.ศ. 2561 - 2565)

เทศบาลนครขอนแก่น

ก. ยุทธศาสตร์จังหวัดที่ 1. การยกระดับเศรษฐกิจเพื่อเพิ่มขีดความสามารถทางการแข่งขัน และเชื่อมโยงโอกาสจากประเทศอนุภูมิลุ่มน้ำโขง

ข. ยุทธศาสตร์การพัฒนาในเขตจังหวัดที่ 2.การพัฒนาโครงสร้างพื้นฐาน

ยุทธศาสตร์ที่ 4.พัฒนาระบบ Logistic ระบบขนส่งมวลชนและโครงสร้างพื้นฐานให้เป็นนครแห่งการลงทุนและนครแห่งการอยู่อาศัย

9. แผนงานอุตสาหกรรมและการโยธา

ที่	โครงการ/กิจกรรม	วัตถุประสงค์	เป้าหมาย (ผลผลิตของโครงการ)	งบประมาณและที่ผ่านมา					ตัวชี้วัด (KPI)	ผลที่คาดว่าจะได้รับ	หน่วยงานที่รับผิดชอบหลัก
				2561 (บาท)	2562 (บาท)	2563 (บาท)	2564 (บาท)	2565 (บาท)			
			ไม่น้อยกว่า0.15 เมตรมีพื้นที่ดำเนินการไม่น้อยกว่า1,099 ตารางเมตร) พร้อมงานติดตั้งเสาไฟสองสว่างความสูง 9 เมตร (โคมชนิด LED) จำนวน16 ต้น ตามแบบเทศบาลนครขอนแก่น								
96	โครงการปรับปรุงซ่อมแซมผิวจราจรถนนดอกคูณ ชุมชนโนนทัน 7	เพื่อปรับปรุงถนนเดิมให้เป็นถนนที่ได้มาตรฐาน	ปรับปรุงซ่อมแซมผิวจราจรถนนดอกคูณ มีพื้นที่ไม่น้อยกว่า 1,200 ตารางเมตร	800,000					ถนนได้รับการปรับปรุง	ประชาชนได้รับความสะดวกในการสัญจรไปมา	สำนักการช่าง

รายละเอียดโครงการพัฒนา (ผ.02)

แผนพัฒนาท้องถิ่น (พ.ศ. 2561 - 2565)

เทศบาลนครขอนแก่น

ก. ยุทธศาสตร์จังหวัดที่ 1. การยกระดับเศรษฐกิจเพื่อเพิ่มขีดความสามารถทางการแข่งขัน และเชื่อมโยงโอกาสจากประเทศอนุภูมิลุ่มน้ำโขง

ข. ยุทธศาสตร์การพัฒนาในเขตจังหวัดที่ 2.การพัฒนาโครงสร้างพื้นฐาน

ยุทธศาสตร์ที่ 4.พัฒนาระบบ Logistic ระบบขนส่งมวลชนและโครงสร้างพื้นฐานให้เป็นนครแห่งการลงทุนและนครแห่งการอยู่อาศัย

9. แผนงานอุตสาหกรรมและการโยธา

ที่	โครงการ/กิจกรรม	วัตถุประสงค์	เป้าหมาย (ผลผลิตของโครงการ)	งบประมาณและที่ผ่านมา					ตัวชี้วัด (KPI)	ผลที่คาดว่าจะได้รับ	หน่วยงานที่รับผิดชอบหลัก
				2561 (บาท)	2562 (บาท)	2563 (บาท)	2564 (บาท)	2565 (บาท)			
97	โครงการก่อสร้างปรับปรุงซ่อมแซมผิวจราจรซอยชาตะผดุง 4 ชุมชนโนนทัน 6	เพื่อปรับปรุงถนนเดิมให้เป็นถนนที่ได้มาตรฐาน	ปรับปรุงซ่อมแซมผิวจราจรซอยชาตะผดุง 4 ชุมชนโนนทัน6 โดยทำการรื้อผิวจราจรเดิมที่ชำรุดออกพร้อมขนทิ้ง และทำการก่อสร้างผิวจราจรค.ส.ล. ความหนาไม่น้อยกว่า 0.15 เมตร พื้นที่ผิวจราจรรวมไม่น้อยกว่า 392.20 ตารางเมตรพร้อมงานปรับปรุงฝาบ่อพักน้ำเดิมเป็นฝาบ่อพักน้ำพร้อมฝาตะแกรงเหล็กหล่อรูปสี่เหลี่ยมขนาด 600x600 มิลลิเมตร		800,000				ถนนได้รับการปรับปรุง	ประชาชนได้รับความสะดวกในการสัญจรไปมา	สำนักการช่าง

รายละเอียดโครงการพัฒนา (ผ.02)

แผนพัฒนาท้องถิ่น (พ.ศ. 2561 - 2565)

เทศบาลนครขอนแก่น

ก. ยุทธศาสตร์จังหวัดที่ 1. การยกระดับเศรษฐกิจเพื่อเพิ่มขีดความสามารถทางการแข่งขัน และเชื่อมโยงโอกาสจากประเทศอนุภูมิลุ่มน้ำโขง

ข. ยุทธศาสตร์การพัฒนาในเขตจังหวัดที่ 2.การพัฒนาโครงสร้างพื้นฐาน

ยุทธศาสตร์ที่ 4.พัฒนาระบบ Logistic ระบบขนส่งมวลชนและโครงสร้างพื้นฐานให้เป็นนครแห่งการลงทุนและนครแห่งการอยู่อาศัย

9. แผนงานอุตสาหกรรมและการโยธา

ที่	โครงการ/กิจกรรม	วัตถุประสงค์	เป้าหมาย (ผลผลิตของโครงการ)	งบประมาณและที่ผ่านมา					ตัวชี้วัด (KPI)	ผลที่คาดว่าจะได้รับ	หน่วยงานที่รับผิดชอบหลัก
				2561 (บาท)	2562 (บาท)	2563 (บาท)	2564 (บาท)	2565 (บาท)			
			จำนวนไม่น้อยกว่า 26 บ่อ ตามแบบเทศบาลนครขอนแก่น								
98	โครงการปรับปรุงซ่อมแซมผิวจราจร ซอยน้ำทิพย์ 2 ชุมชนโนนทัน 6	เพื่อปรับปรุงถนนเดิมให้เป็นถนนที่ได้มาตรฐาน	ปรับปรุงซ่อมแซมผิวจราจรซอยน้ำทิพย์ 2 ความยาวไม่น้อยกว่า 100 เมตร	400,000					ถนนได้รับการปรับปรุง	ประชาชนได้รับความสะดวกในการสัญจรไปมา	สำนักการช่าง
99	โครงการปรับปรุงซ่อมแซมผิวจราจรซอยโพธิสาร 21 ชุมชนโนนทัน 5	เพื่อปรับปรุงถนนเดิมให้เป็นถนนที่ได้มาตรฐาน	ปรับปรุงซ่อมแซมผิวจราจรซอยโพธิสาร 21 ความยาวไม่น้อยกว่า 50 เมตร	200,000					ถนนได้รับการปรับปรุง	ประชาชนได้รับความสะดวกในการสัญจรไปมา	สำนักการช่าง

รายละเอียดโครงการพัฒนา (ผ.02)

แผนพัฒนาท้องถิ่น (พ.ศ. 2561 - 2565)

เทศบาลนครขอนแก่น

ก. ยุทธศาสตร์จังหวัดที่ 1. การยกระดับเศรษฐกิจเพื่อเพิ่มขีดความสามารถทางการแข่งขัน และเชื่อมโยงโอกาสจากประเทศอนุภูมิลุ่มน้ำโขง

ข. ยุทธศาสตร์การพัฒนาในเขตจังหวัดที่ 2.การพัฒนาโครงสร้างพื้นฐาน

ยุทธศาสตร์ที่ 4.พัฒนาระบบ Logistic ระบบขนส่งมวลชนและโครงสร้างพื้นฐานให้เป็นนครแห่งการลงทุนและนครแห่งการอยู่อาศัย

9. แผนงานอุตสาหกรรมและการโยธา

ที่	โครงการ/กิจกรรม	วัตถุประสงค์	เป้าหมาย (ผลผลิตของโครงการ)	งบประมาณและที่ผ่านมา					ตัวชี้วัด (KPI)	ผลที่คาดว่าจะได้รับ	หน่วยงานที่รับผิดชอบหลัก
				2561 (บาท)	2562 (บาท)	2563 (บาท)	2564 (บาท)	2565 (บาท)			
100	โครงการซ่อมแซมถนนซอยภายในชุมชน ชุมชนโนนทัน 4	เพื่อปรับปรุงถนนเดิมให้เป็นถนนที่ได้มาตรฐาน	ปรับปรุงซ่อมแซมผิวจราจร ปรับปรุงซ่อมแซมถนนซอยภายในชุมชน มีพื้นที่ไม่น้อยกว่า 600 ตารางเมตร	400,000					ถนนได้รับการปรับปรุง	ประชาชนได้รับความสะดวกในการสัญจรไปมา	สำนักการช่าง
101	โครงการปรับปรุงซ่อมแซมถนนซอยภายในชุมชน ชุมชนโนนทัน 3	เพื่อปรับปรุงถนนเดิมให้เป็นถนนที่ได้มาตรฐาน	ปรับปรุงซ่อมแซมถนนซอยภายในชุมชน มีพื้นที่ไม่น้อยกว่า 600 ตารางเมตร	400,000					ถนนได้รับการปรับปรุง	ประชาชนได้รับความสะดวกในการสัญจรไปมา	สำนักการช่าง
102	โครงการปรับปรุงซ่อมแซมถนนซอยภายในชุมชน ชุมชนโนนทัน 2	เพื่อปรับปรุงถนนเดิมให้เป็นถนนที่ได้มาตรฐาน	ปรับปรุงซ่อมแซมถนนซอยภายในชุมชน มีพื้นที่ไม่น้อยกว่า 600 ตารางเมตร	400,000					ถนนได้รับการปรับปรุง	ประชาชนได้รับความสะดวกในการสัญจรไปมา	สำนักการช่าง

รายละเอียดโครงการพัฒนา (ผ.02)

แผนพัฒนาท้องถิ่น (พ.ศ. 2561 - 2565)

เทศบาลนครขอนแก่น

ก. ยุทธศาสตร์จังหวัดที่ 1. การยกระดับเศรษฐกิจเพื่อเพิ่มขีดความสามารถทางการแข่งขัน และเชื่อมโยงโอกาสจากประเทศอนุภูมิลุ่มน้ำโขง

ข. ยุทธศาสตร์การพัฒนาในเขตจังหวัดที่ 2.การพัฒนาโครงสร้างพื้นฐาน

ยุทธศาสตร์ที่ 4.พัฒนาระบบ Logistic ระบบขนส่งมวลชนและโครงสร้างพื้นฐานให้เป็นนครแห่งการลงทุนและนครแห่งการอยู่อาศัย

9. แผนงานอุตสาหกรรมและการโยธา

ที่	โครงการ/กิจกรรม	วัตถุประสงค์	เป้าหมาย (ผลผลิตของโครงการ)	งบประมาณและที่ผ่านมา					ตัวชี้วัด (KPI)	ผลที่คาดว่าจะได้รับ	หน่วยงานที่รับผิดชอบหลัก
				2561 (บาท)	2562 (บาท)	2563 (บาท)	2564 (บาท)	2565 (บาท)			
103	โครงการก่อสร้างถนนซอยสมานมิตร ชุมชนโนนทัน 2	เพื่อปรับปรุงถนนเดิมให้เป็นถนนที่ได้มาตรฐาน	ก่อสร้างถนนซอยสมานมิตร ความยาวไม่น้อยกว่า 150 เมตร	500,000					ถนนได้รับการปรับปรุง	ประชาชนได้รับความสะดวกในการสัญจรไปมา	สำนักการช่าง
104	โครงการปรับปรุงซ่อมแซมผิวจราจร ซอยหน้าเมือง 13 ชุมชนโนนหนองวัด 4	เพื่อปรับปรุงถนนเดิมให้เป็นถนนที่ได้มาตรฐาน	ปรับปรุงซ่อมแซมผิวจราจร ซอยหน้าเมือง 13 มีพื้นที่ไม่น้อยกว่า 300 ตารางเมตร	200,000					ถนนได้รับการปรับปรุง	ประชาชนได้รับความสะดวกในการสัญจรไปมา	สำนักการช่าง
105	โครงการปรับปรุงซ่อมแซมผิวจราจร ซอยหน้าเมือง 19 ชุมชนโนนหนองวัด 4	เพื่อปรับปรุงถนนเดิมให้เป็นถนนที่ได้มาตรฐาน	ปรับปรุงซ่อมแซมผิวจราจร ซอยหน้าเมือง 19 มีพื้นที่ไม่น้อยกว่า 300 ตารางเมตร	200,000					ถนนได้รับการปรับปรุง	ประชาชนได้รับความสะดวกในการสัญจรไปมา	สำนักการช่าง

รายละเอียดโครงการพัฒนา (ผ.02)

แผนพัฒนาท้องถิ่น (พ.ศ. 2561 - 2565)

เทศบาลนครขอนแก่น

ก. ยุทธศาสตร์จังหวัดที่ 1. การยกระดับเศรษฐกิจเพื่อเพิ่มขีดความสามารถทางการแข่งขัน และเชื่อมโยงโอกาสจากประเทศอนุภูมิลุ่มน้ำโขง

ข. ยุทธศาสตร์การพัฒนาในเขตจังหวัดที่ 2.การพัฒนาโครงสร้างพื้นฐาน

ยุทธศาสตร์ที่ 4.พัฒนาระบบ Logistic ระบบขนส่งมวลชนและโครงสร้างพื้นฐานให้เป็นนครแห่งการลงทุนและนครแห่งการอยู่อาศัย

9. แผนงานอุตสาหกรรมและการโยธา

ที่	โครงการ/กิจกรรม	วัตถุประสงค์	เป้าหมาย (ผลผลิตของโครงการ)	งบประมาณและที่ผ่านมา					ตัวชี้วัด (KPI)	ผลที่คาดว่าจะได้รับ	หน่วยงานที่รับผิดชอบหลัก
				2561 (บาท)	2562 (บาท)	2563 (บาท)	2564 (บาท)	2565 (บาท)			
106	โครงการปรับปรุงซ่อมแซมถนนซอยภายในชุมชน ชุมชนโนนหนองวัด 4	เพื่อปรับปรุงถนนเดิมให้เป็นถนนที่ได้มาตรฐาน	ปรับปรุงซ่อมแซมผิวจราจร ปรับปรุงซ่อมแซมถนนซอยภายในชุมชน มีพื้นที่ไม่น้อยกว่า 600 ตารางเมตร	400,000					ถนนได้รับการปรับปรุง	ประชาชนได้รับความสะดวกในการสัญจรไปมา	สำนักการช่าง
107	โครงการปรับปรุงซ่อมแซมถนนซอยภายในชุมชน ชุมชนโนนหนองวัด 3	เพื่อปรับปรุงถนนเดิมให้เป็นถนนที่ได้มาตรฐาน	ปรับปรุงซ่อมแซมผิวจราจร ปรับปรุงซ่อมแซมถนนซอยภายในชุมชน มีพื้นที่ไม่น้อยกว่า 600 ตารางเมตร	400,000					ถนนได้รับการปรับปรุง	ประชาชนได้รับความสะดวกในการสัญจรไปมา	สำนักการช่าง
108	โครงการปรับปรุงซ่อมแซมถนนซอยภายในชุมชน ชุมชนโนนหนองวัด 2	เพื่อปรับปรุงถนนเดิมให้เป็นถนนที่ได้มาตรฐาน	ปรับปรุงซ่อมแซมถนนซอยภายในชุมชน มีพื้นที่ไม่น้อยกว่า 600 ตารางเมตร	400,000					ถนนได้รับการปรับปรุง	ประชาชนได้รับความสะดวกในการสัญจรไปมา	สำนักการช่าง

รายละเอียดโครงการพัฒนา (ผ.02)

แผนพัฒนาท้องถิ่น (พ.ศ. 2561 - 2565)

เทศบาลนครขอนแก่น

ก. ยุทธศาสตร์จังหวัดที่ 1. การยกระดับเศรษฐกิจเพื่อเพิ่มขีดความสามารถทางการแข่งขัน และเชื่อมโยงโอกาสจากประเทศอนุภูมิลุ่มน้ำโขง

ข. ยุทธศาสตร์การพัฒนาในเขตจังหวัดที่ 2.การพัฒนาโครงสร้างพื้นฐาน

ยุทธศาสตร์ที่ 4.พัฒนาระบบ Logistic ระบบขนส่งมวลชนและโครงสร้างพื้นฐานให้เป็นนครแห่งการลงทุนและนครแห่งการอยู่อาศัย

9. แผนงานอุตสาหกรรมและการโยธา

ที่	โครงการ/กิจกรรม	วัตถุประสงค์	เป้าหมาย (ผลผลิตของโครงการ)	งบประมาณและที่ผ่านมา					ตัวชี้วัด (KPI)	ผลที่คาดว่าจะได้รับ	หน่วยงานที่รับผิดชอบหลัก
				2561 (บาท)	2562 (บาท)	2563 (บาท)	2564 (บาท)	2565 (บาท)			
109	โครงการปรับปรุงซ่อมแซมผิวจราจร ซอยเกสร ชุมชนโนนหนองวัด 2	เพื่อปรับปรุงถนนเดิมให้เป็นถนนที่ได้มาตรฐาน	ปรับปรุงซ่อมแซมผิวจราจร ซอยเกสร ความยาวไม่น้อยกว่า 200 เมตร	500,000					ถนนได้รับการปรับปรุง	ประชาชนได้รับความสะดวกในการสัญจรไปมา	สำนักการช่าง
110	โครงการปรับปรุงซ่อมแซมผิวจราจรซอยแม่ทองใย ชุมชนโนนหนองวัด 3	เพื่อปรับปรุงถนนเดิมให้เป็นถนนที่ได้มาตรฐาน	ปรับปรุงซ่อมแซมผิวจราจรซอยแม่ทองใย กว้างประมาณ 3 เมตร ความยาวไม่น้อยกว่า 150 เมตร	300,000					ถนนได้รับการปรับปรุง	ประชาชนได้รับความสะดวกในการสัญจรไปมา	สำนักการช่าง
111	โครงการปรับปรุงซ่อมแซมผิวจราจร ถนนวุฒาราม ชุมชนโนนหนองวัด 1	เพื่อปรับปรุงถนนเดิมให้เป็นถนนที่ได้มาตรฐาน	ปรับปรุงซ่อมแซมผิวจราจร ถนนวุฒาราม มีพื้นที่ไม่น้อยกว่า 6,000 ตารางเมตร	7,000,000					ถนนได้รับการปรับปรุง	ประชาชนได้รับความสะดวกในการสัญจรไปมา	สำนักการช่าง

รายละเอียดโครงการพัฒนา (ผ.02)

แผนพัฒนาท้องถิ่น (พ.ศ. 2561 - 2565)

เทศบาลนครขอนแก่น

ก. ยุทธศาสตร์จังหวัดที่ 1. การยกระดับเศรษฐกิจเพื่อเพิ่มขีดความสามารถทางการแข่งขัน และเชื่อมโยงโอกาสจากประเทศอนุภูมิลุ่มน้ำโขง

ข. ยุทธศาสตร์การพัฒนาในเขตจังหวัดที่ 2.การพัฒนาโครงสร้างพื้นฐาน

ยุทธศาสตร์ที่ 4.พัฒนาระบบ Logistic ระบบขนส่งมวลชนและโครงสร้างพื้นฐานให้เป็นนครแห่งการลงทุนและนครแห่งการอยู่อาศัย

9. แผนงานอุตสาหกรรมและการโยธา

ที่	โครงการ/กิจกรรม	วัตถุประสงค์	เป้าหมาย (ผลผลิตของโครงการ)	งบประมาณและที่ผ่านมา					ตัวชี้วัด (KPI)	ผลที่คาดว่าจะได้รับ	หน่วยงานที่รับผิดชอบหลัก
				2561 (บาท)	2562 (บาท)	2563 (บาท)	2564 (บาท)	2565 (บาท)			
112	โครงการซอยเหล่านาดี 6/6 ชุมชนหลังสนามกีฬา 1	เพื่อปรับปรุงถนนเดิมให้เป็นถนนที่ได้มาตรฐาน	ปรับปรุงซอยเหล่านาดี 6/6 ความยาวไม่น้อยกว่า 100 เมตร	300,000					ถนนได้รับการปรับปรุง	ประชาชนได้รับความสะดวกในการสัญจรไปมา	สำนักการช่าง
113	ขยายไหล่ทาง ซอยภายในชุมชน ชุมชนหลังสนามกีฬา 1	เพื่อปรับปรุงถนนเดิมให้เป็นถนนที่ได้มาตรฐาน	ขยายไหล่ทาง ซอยภายในชุมชน มีพื้นที่ไม่น้อยกว่า 2,000 ตารางเมตร	700,000					ถนนได้รับการปรับปรุง	ประชาชนได้รับความสะดวกในการสัญจรไปมา	สำนักการช่าง
114	โครงการปรับปรุงซ่อมแซมผิวจราจรซอยกลางเมือง 9 ชุมชนหลังสนามกีฬา 1	เพื่อปรับปรุงถนนเดิมให้เป็นถนนที่ได้มาตรฐาน	ปรับปรุงซ่อมแซมผิวจราจรซอยกลางเมือง 9 ความยาวไม่น้อยกว่า 200 เมตร	700,000					ถนนได้รับการปรับปรุง	ประชาชนได้รับความสะดวกในการสัญจรไปมา	สำนักการช่าง

รายละเอียดโครงการพัฒนา (ผ.02)

แผนพัฒนาท้องถิ่น (พ.ศ. 2561 - 2565)

เทศบาลนครขอนแก่น

ก. ยุทธศาสตร์จังหวัดที่ 1. การยกระดับเศรษฐกิจเพื่อเพิ่มขีดความสามารถทางการแข่งขัน และเชื่อมโยงโอกาสจากประเทศอนุภูมิลุ่มน้ำโขง

ข. ยุทธศาสตร์การพัฒนาในเขตจังหวัดที่ 2.การพัฒนาโครงสร้างพื้นฐาน

ยุทธศาสตร์ที่ 4.พัฒนาระบบ Logistic ระบบขนส่งมวลชนและโครงสร้างพื้นฐานให้เป็นนครแห่งการลงทุนและนครแห่งการอยู่อาศัย

9. แผนงานอุตสาหกรรมและการโยธา

ที่	โครงการ/กิจกรรม	วัตถุประสงค์	เป้าหมาย (ผลผลิตของโครงการ)	งบประมาณและที่ผ่านมา					ตัวชี้วัด (KPI)	ผลที่คาดว่าจะได้รับ	หน่วยงานที่รับผิดชอบหลัก
				2561 (บาท)	2562 (บาท)	2563 (บาท)	2564 (บาท)	2565 (บาท)			
115	โครงการปรับปรุงซ่อมแซมผิวจราจรซอยกลางเมือง 11 ชุมชนหลังสนามกีฬา 1	เพื่อปรับปรุงถนนเดิมให้เป็นถนนที่ได้มาตรฐาน	ปรับปรุงซ่อมแซมผิวจราจรซอยกลางเมือง 11 ความยาวไม่น้อยกว่า 440 เมตร	1,000,000					ถนนได้รับการปรับปรุง	ประชาชนได้รับความสะดวกในการสัญจรไปมา	สำนักการช่าง
116	โครงการปรับปรุงซ่อมแซมผิวจราจร ถนนแก่นตูม ประชาราษฎร์ ซอยผิวงาม ซอยสีชมพู ซอยมิตรสัมพันธ์ ชุมชนบ้านตูม	เพื่อปรับปรุงถนนเดิมให้เป็นถนนที่ได้มาตรฐาน	ปรับปรุงซ่อมแซมผิวจราจรถนนแก่นตูมประชาราษฎร์ ซอยผิวงาม ซอยสีชมพู ซอยมิตรสัมพันธ์ ลาดยางมะตอย มีพื้นที่ไม่น้อยกว่า 7,000 ตารางเมตร	4,000,000					ถนนได้รับการปรับปรุง	ประชาชนได้รับความสะดวกในการสัญจรไปมา	สำนักการช่าง
117	ปรับปรุงซ่อมแซมผิวจราจรในชุมชน เขต 3	เพื่อปรับปรุงถนนเดิมให้เป็นถนนที่ได้มาตรฐาน	ปรับปรุงซ่อมแซมผิวจราจรในชุมชน มีพื้นที่ไม่น้อยกว่า 10,000 ตารางเมตร			4,000,000			ถนนได้รับการปรับปรุง	ประชาชนได้รับความสะดวกในการสัญจรไปมา	สำนักการช่าง

รายละเอียดโครงการพัฒนา (ผ.02)

แผนพัฒนาท้องถิ่น (พ.ศ. 2561 - 2565)

เทศบาลนครขอนแก่น

ก. ยุทธศาสตร์จังหวัดที่ 1. การยกระดับเศรษฐกิจเพื่อเพิ่มขีดความสามารถทางการแข่งขัน และเชื่อมโยงโอกาสจากประเทศอนุภูมิลุ่มน้ำโขง

ข. ยุทธศาสตร์การพัฒนาในเขตจังหวัดที่ 2.การพัฒนาโครงสร้างพื้นฐาน

ยุทธศาสตร์ที่ 4.พัฒนาระบบ Logistic ระบบขนส่งมวลชนและโครงสร้างพื้นฐานให้เป็นนครแห่งการลงทุนและนครแห่งการอยู่อาศัย

9. แผนงานอุตสาหกรรมและการโยธา

ที่	โครงการ/กิจกรรม	วัตถุประสงค์	เป้าหมาย (ผลผลิตของโครงการ)	งบประมาณและที่ผ่านมา					ตัวชี้วัด (KPI)	ผลที่คาดว่าจะได้รับ	หน่วยงานที่รับผิดชอบหลัก
				2561 (บาท)	2562 (บาท)	2563 (บาท)	2564 (บาท)	2565 (บาท)			
118	โครงการก่อสร้างท่อระบายน้ำ ซอยฉิมพลี 9/5ชุมชนโนนทัน 1	เพื่อปรับปรุงระบบระบายน้ำเดิมให้ได้มาตรฐาน	ก่อสร้างท่อระบายน้ำ ความยาวไม่น้อยกว่า 269 เมตร	950,000					ระบบระบายน้ำได้รับการปรับปรุง	ประชาชนได้รับความสะดวกในการสัญจรไปมา	สำนักการช่าง
119	โครงการก่อสร้างท่อระบายน้ำ ซอยเชื่อมชุมชน95 ก้าวหน้านครกับถนนกลางเมือง ชุมชน 95 ก้าวหน้านคร	เพื่อปรับปรุงระบบระบายน้ำเดิมให้ได้มาตรฐาน	ก่อสร้างท่อระบายน้ำ ความยาวไม่น้อยกว่า 1,500 เมตร	7,500,000					ระบบระบายน้ำได้รับการปรับปรุง	ประชาชนได้รับความสะดวกในการสัญจรไปมา	สำนักการช่าง
120	โครงการก่อสร้างท่อระบายน้ำ ค.ส.ล. ซอยเคหะ 4 ชุมชนการเคหะ4	เพื่อปรับปรุงระบบระบายน้ำเดิมให้ได้มาตรฐาน	ก่อสร้างท่อระบายน้ำค.ส.ล. ขนาดเส้นผ่าศูนย์กลาง 0.40 เมตร ความยาวรวมบ่อพักน้ำรางวีไม่น้อยกว่า 390 เมตร	1,650,000					จำนวนระบบระบายน้ำได้รับการก่อสร้างปรับปรุงจำนวน 1 แห่ง	มีระบบระบายน้ำที่มีประสิทธิภาพและ ลดการท่วมขังบนผิวจราจร	สำนักการช่าง

รายละเอียดโครงการพัฒนา (ผ.02)

แผนพัฒนาท้องถิ่น (พ.ศ. 2561 - 2565)

เทศบาลนครขอนแก่น

ก. ยุทธศาสตร์จังหวัดที่ 1. การยกระดับเศรษฐกิจเพื่อเพิ่มขีดความสามารถทางการแข่งขัน และเชื่อมโยงโอกาสจากประเทศอนุภูมิลุ่มน้ำโขง

ข. ยุทธศาสตร์การพัฒนาในเขตจังหวัดที่ 2.การพัฒนาโครงสร้างพื้นฐาน

ยุทธศาสตร์ที่ 4.พัฒนาระบบ Logistic ระบบขนส่งมวลชนและโครงสร้างพื้นฐานให้เป็นนครแห่งการลงทุนและนครแห่งการอยู่อาศัย

9. แผนงานอุตสาหกรรมและการโยธา

ที่	โครงการ/กิจกรรม	วัตถุประสงค์	เป้าหมาย (ผลผลิตของโครงการ)	งบประมาณและที่ผ่านมา					ตัวชี้วัด (KPI)	ผลที่คาดว่าจะได้รับ	หน่วยงานที่รับผิดชอบหลัก
				2561 (บาท)	2562 (บาท)	2563 (บาท)	2564 (บาท)	2565 (บาท)			
121	โครงการก่อสร้างท่อระบายน้ำ ซอย8 ชุมชนการเคหะ	เพื่อปรับปรุงระบบระบายน้ำเดิมให้ได้มาตรฐาน	ก่อสร้างท่อระบายน้ำ ความยาวไม่น้อยกว่า 100 เมตร		400,000				ระบบระบายน้ำได้รับการปรับปรุง	ประชาชนได้รับความสะดวกในการสัญจรไปมา	สำนักการช่าง
122	โครงการก่อสร้างท่อระบายน้ำ ซอยในกัลยารัตน์ชุมชนโนนทัน 9	เพื่อปรับปรุงระบบระบายน้ำเดิมให้ได้มาตรฐาน	ก่อสร้างท่อระบายน้ำ ความยาวไม่น้อยกว่า 250 เมตร		900,000				ระบบระบายน้ำได้รับการปรับปรุง	ประชาชนได้รับความสะดวกในการสัญจรไปมา	สำนักการช่าง
123	โครงการก่อสร้างท่อระบายน้ำ ซอยหลังวัดศรีสว่าง แยกขวา ชุมชนโนนทัน 9	เพื่อปรับปรุงระบบระบายน้ำเดิมให้ได้มาตรฐาน	ก่อสร้างท่อระบายน้ำ ความยาวไม่น้อยกว่า 70 เมตร	300,000					ระบบระบายน้ำได้รับการปรับปรุง	ประชาชนได้รับความสะดวกในการสัญจรไปมา	สำนักการช่าง

รายละเอียดโครงการพัฒนา (ผ.02)

แผนพัฒนาท้องถิ่น (พ.ศ. 2561 - 2565)

เทศบาลนครขอนแก่น

ก. ยุทธศาสตร์จังหวัดที่ 1. การยกระดับเศรษฐกิจเพื่อเพิ่มขีดความสามารถทางการแข่งขัน และเชื่อมโยงโอกาสจากประเทศอนุภูมิลุ่มน้ำโขง

ข. ยุทธศาสตร์การพัฒนาในเขตจังหวัดที่ 2.การพัฒนาโครงสร้างพื้นฐาน

ยุทธศาสตร์ที่ 4.พัฒนาระบบ Logistic ระบบขนส่งมวลชนและโครงสร้างพื้นฐานให้เป็นนครแห่งการลงทุนและนครแห่งการอยู่อาศัย

9. แผนงานอุตสาหกรรมและการโยธา

ที่	โครงการ/กิจกรรม	วัตถุประสงค์	เป้าหมาย (ผลผลิตของโครงการ)	งบประมาณและที่ผ่านมา					ตัวชี้วัด (KPI)	ผลที่คาดว่าจะได้รับ	หน่วยงานที่รับผิดชอบหลัก
				2561 (บาท)	2562 (บาท)	2563 (บาท)	2564 (บาท)	2565 (บาท)			
124	โครงการก่อสร้างท่อระบายน้ำ ซอยพัทยา 1 ชุมชนโนนทัน 8	เพื่อปรับปรุงระบบระบายน้ำเดิมให้ได้มาตรฐาน	ก่อสร้างท่อระบายน้ำ ความยาวไม่น้อยกว่า 700 เมตร	2,800,000					ระบบระบายน้ำได้รับการปรับปรุง	ประชาชนได้รับความสะดวกในการสัญจรไปมา	สำนักการช่าง
125	ก่อสร้างท่อระบายน้ำ ซอยพัทยา 2 ชุมชนโนนทัน 8	เพื่อปรับปรุงระบบระบายน้ำเดิมให้ได้มาตรฐาน	ก่อสร้างท่อระบายน้ำ ความยาวไม่น้อยกว่า 220 เมตร		800,000				ระบบระบายน้ำได้รับการปรับปรุง	ประชาชนได้รับความสะดวกในการสัญจรไปมา	สำนักการช่าง
126	โครงการก่อสร้างท่อระบายน้ำ ซอยพัทยา 3ชุมชนโนนทัน 8	เพื่อปรับปรุงระบบระบายน้ำเดิมให้ได้มาตรฐาน	ก่อสร้างท่อระบายน้ำ ความยาวไม่น้อยกว่า 250 เมตร	900,000					ระบบระบายน้ำได้รับการปรับปรุง	ประชาชนได้รับความสะดวกในการสัญจรไปมา	สำนักการช่าง

รายละเอียดโครงการพัฒนา (ผ.02)

แผนพัฒนาท้องถิ่น (พ.ศ. 2561 - 2565)

เทศบาลนครขอนแก่น

ก. ยุทธศาสตร์จังหวัดที่ 1. การยกระดับเศรษฐกิจเพื่อเพิ่มขีดความสามารถทางการแข่งขัน และเชื่อมโยงโอกาสจากประเทศอนุภูมิลุ่มน้ำโขง

ข. ยุทธศาสตร์การพัฒนาในเขตจังหวัดที่ 2.การพัฒนาโครงสร้างพื้นฐาน

ยุทธศาสตร์ที่ 4.พัฒนาระบบ Logistic ระบบขนส่งมวลชนและโครงสร้างพื้นฐานให้เป็นนครแห่งการลงทุนและนครแห่งการอยู่อาศัย

9. แผนงานอุตสาหกรรมและการโยธา

ที่	โครงการ/กิจกรรม	วัตถุประสงค์	เป้าหมาย (ผลผลิตของโครงการ)	งบประมาณและที่ผ่านมา					ตัวชี้วัด (KPI)	ผลที่คาดว่าจะได้รับ	หน่วยงานที่รับผิดชอบหลัก
				2561 (บาท)	2562 (บาท)	2563 (บาท)	2564 (บาท)	2565 (บาท)			
127	โครงการก่อสร้างท่อระบายน้ำ ซอยพัทยา 4 ชุมชนโนนทัน 8	เพื่อปรับปรุงระบบระบายน้ำเดิมให้ได้มาตรฐาน	ก่อสร้างท่อระบายน้ำ ความยาวไม่น้อยกว่า 230 เมตร		800,000				ระบบระบายน้ำได้รับการปรับปรุง	ประชาชนได้รับความสะดวกในการสัญจรไปมา	สำนักการช่าง
128	โครงการก่อสร้างท่อระบายน้ำ ซอยพัทยา 5 ชุมชนโนนทัน 8	เพื่อปรับปรุงระบบระบายน้ำเดิมให้ได้มาตรฐาน	ก่อสร้างท่อระบายน้ำ ความยาวไม่น้อยกว่า 150 เมตร		600,000				ระบบระบายน้ำได้รับการปรับปรุง	ประชาชนได้รับความสะดวกในการสัญจรไปมา	สำนักการช่าง
129	โครงการก่อสร้างท่อระบายน้ำ ซอยพัทยา 6ชุมชนโนนทัน 8	เพื่อปรับปรุงระบบระบายน้ำเดิมให้ได้มาตรฐาน	ก่อสร้างท่อระบายน้ำ ความยาวไม่น้อยกว่า 230 เมตร	800,000					ระบบระบายน้ำได้รับการปรับปรุง	ประชาชนได้รับความสะดวกในการสัญจรไปมา	สำนักการช่าง

รายละเอียดโครงการพัฒนา (ผ.02)

แผนพัฒนาท้องถิ่น (พ.ศ. 2561 - 2565)

เทศบาลนครขอนแก่น

ก. ยุทธศาสตร์จังหวัดที่ 1. การยกระดับเศรษฐกิจเพื่อเพิ่มขีดความสามารถทางการแข่งขัน และเชื่อมโยงโอกาสจากประเทศอนุภูมิลุ่มน้ำโขง

ข. ยุทธศาสตร์การพัฒนาในเขตจังหวัดที่ 2.การพัฒนาโครงสร้างพื้นฐาน

ยุทธศาสตร์ที่ 4.พัฒนาระบบ Logistic ระบบขนส่งมวลชนและโครงสร้างพื้นฐานให้เป็นนครแห่งการลงทุนและนครแห่งการอยู่อาศัย

9. แผนงานอุตสาหกรรมและการโยธา

ที่	โครงการ/กิจกรรม	วัตถุประสงค์	เป้าหมาย (ผลผลิตของโครงการ)	งบประมาณและที่ผ่านมา					ตัวชี้วัด (KPI)	ผลที่คาดว่าจะได้รับ	หน่วยงานที่รับผิดชอบหลัก
				2561 (บาท)	2562 (บาท)	2563 (บาท)	2564 (บาท)	2565 (บาท)			
130	โครงการก่อสร้างท่อระบายน้ำ ซอยพัทยา 7ชุมชนโนนทัน 8	เพื่อปรับปรุงระบบระบายน้ำเดิมให้ได้มาตรฐาน	ก่อสร้างท่อระบายน้ำ ความยาวไม่น้อยกว่า 125 เมตร		500,000				ระบบระบายน้ำได้รับการปรับปรุง	ประชาชนได้รับความสะดวกในการสัญจรไปมา	สำนักการช่าง
131	โครงการก่อสร้างท่อระบายน้ำ ซอยพัทยา 8ชุมชนโนนทัน 8	เพื่อปรับปรุงระบบระบายน้ำเดิมให้ได้มาตรฐาน	ก่อสร้างท่อระบายน้ำ ความยาวไม่น้อยกว่า 200 เมตร		700,000				ระบบระบายน้ำได้รับการปรับปรุง	ประชาชนได้รับความสะดวกในการสัญจรไปมา	สำนักการช่าง
132	โครงการก่อสร้างท่อระบายน้ำ ถนนน้ำทิพย์ ชุมชนโนนทัน 6	เพื่อปรับปรุงระบบระบายน้ำเดิมให้ได้มาตรฐาน	ก่อสร้างท่อระบายน้ำ ความยาวไม่น้อยกว่า 700 เมตร			15,000,000			ระบบระบายน้ำได้รับการปรับปรุง	ประชาชนได้รับความสะดวกในการสัญจรไปมา	สำนักการช่าง

รายละเอียดโครงการพัฒนา (ผ.02)

แผนพัฒนาท้องถิ่น (พ.ศ. 2561 - 2565)

เทศบาลนครขอนแก่น

ก. ยุทธศาสตร์จังหวัดที่ 1. การยกระดับเศรษฐกิจเพื่อเพิ่มขีดความสามารถทางการแข่งขัน และเชื่อมโยงโอกาสจากประเทศอนุภูมิลุ่มน้ำโขง

ข. ยุทธศาสตร์การพัฒนาในเขตจังหวัดที่ 2.การพัฒนาโครงสร้างพื้นฐาน

ยุทธศาสตร์ที่ 4.พัฒนาระบบ Logistic ระบบขนส่งมวลชนและโครงสร้างพื้นฐานให้เป็นนครแห่งการลงทุนและนครแห่งการอยู่อาศัย

9. แผนงานอุตสาหกรรมและการโยธา

ที่	โครงการ/กิจกรรม	วัตถุประสงค์	เป้าหมาย (ผลผลิตของโครงการ)	งบประมาณและที่ผ่านมา					ตัวชี้วัด (KPI)	ผลที่คาดว่าจะได้รับ	หน่วยงานที่รับผิดชอบหลัก
				2561 (บาท)	2562 (บาท)	2563 (บาท)	2564 (บาท)	2565 (บาท)			
133	โครงการก่อสร้างท่อระบายน้ำ ซอยโพธิสาร 8 ชุมชนโนนทัน 2	เพื่อปรับปรุงระบบระบายน้ำเดิมให้ได้มาตรฐาน	ก่อสร้างท่อระบายน้ำ ความยาวไม่น้อยกว่า 177 เมตร	700,000					ระบบระบายน้ำได้รับการปรับปรุง	ประชาชนได้รับความสะดวกในการสัญจรไปมา	สำนักการช่าง
134	โครงการก่อสร้างท่อระบายน้ำ ซอยหน้าเมือง 19 ชุมชนโนนหนองวัด 4	เพื่อปรับปรุงระบบระบายน้ำเดิมให้ได้มาตรฐาน	ก่อสร้างท่อระบายน้ำ ความยาวไม่น้อยกว่า 100 เมตร	700,000					ระบบระบายน้ำได้รับการปรับปรุง	ประชาชนได้รับความสะดวกในการสัญจรไปมา	สำนักการช่าง
135	โครงการก่อสร้างท่อระบายน้ำ ซอยวุฒาราม 8 แยกซ้าย ชุมชนโนนหนองวัด 2	เพื่อปรับปรุงระบบระบายน้ำเดิมให้ได้มาตรฐาน	ก่อสร้างท่อระบายน้ำ ความยาวไม่น้อยกว่า 200 เมตร	700,000					ระบบระบายน้ำได้รับการปรับปรุง	ประชาชนได้รับความสะดวกในการสัญจรไปมา	สำนักการช่าง

รายละเอียดโครงการพัฒนา (ผ.02)

แผนพัฒนาท้องถิ่น (พ.ศ. 2561 - 2565)

เทศบาลนครขอนแก่น

ก. ยุทธศาสตร์จังหวัดที่ 1. การยกระดับเศรษฐกิจเพื่อเพิ่มขีดความสามารถทางการแข่งขัน และเชื่อมโยงโอกาสจากประเทศอนุภูมิลุ่มน้ำโขง

ข. ยุทธศาสตร์การพัฒนาในเขตจังหวัดที่ 2.การพัฒนาโครงสร้างพื้นฐาน

ยุทธศาสตร์ที่ 4.พัฒนาระบบ Logistic ระบบขนส่งมวลชนและโครงสร้างพื้นฐานให้เป็นนครแห่งการลงทุนและนครแห่งการอยู่อาศัย

9. แผนงานอุตสาหกรรมและการโยธา

ที่	โครงการ/กิจกรรม	วัตถุประสงค์	เป้าหมาย (ผลผลิตของโครงการ)	งบประมาณและที่ผ่านมา					ตัวชี้วัด (KPI)	ผลที่คาดว่าจะได้รับ	หน่วยงานที่รับผิดชอบหลัก
				2561 (บาท)	2562 (บาท)	2563 (บาท)	2564 (บาท)	2565 (บาท)			
136	โครงการก่อสร้างท่อระบายน้ำซอยหน้าเมือง 11 ชุมชนโนนหนองวัด 1	เพื่อปรับปรุงระบบระบายน้ำเดิมให้ได้มาตรฐาน	ก่อสร้างท่อระบายน้ำ ความยาวไม่น้อยกว่า 100 เมตร	400,000					ระบบระบายน้ำได้รับการปรับปรุง	ประชาชนได้รับความสะดวกในการสัญจรไปมา	สำนักการช่าง
137	ก่อสร้างท่อระบายน้ำซอยสว่างทิพย์ 2 ชุมชนกศน.	เพื่อปรับปรุงระบบระบายน้ำเดิมให้ได้มาตรฐาน	ก่อสร้างท่อระบายน้ำ ความยาวไม่น้อยกว่า 50 เมตร	200,000					ระบบระบายน้ำได้รับการปรับปรุง	ประชาชนได้รับความสะดวกในการสัญจรไปมา	สำนักการช่าง
138	ก่อสร้างท่อระบายน้ำซอยสว่างทิพย์ 3 ชุมชนกศน.	เพื่อปรับปรุงระบบระบายน้ำเดิมให้ได้มาตรฐาน	ก่อสร้างท่อระบายน้ำ ความยาวไม่น้อยกว่า 90 เมตร	360,000					ระบบระบายน้ำได้รับการปรับปรุง	ประชาชนได้รับความสะดวกในการสัญจรไปมา	สำนักการช่าง
139	ก่อสร้างท่อระบายน้ำซอยข้างร้าน ส.งานเหล็ก ชุมชนแก่นนคร	เพื่อปรับปรุงระบบระบายน้ำเดิมให้ได้มาตรฐาน	ก่อสร้างท่อระบายน้ำ ความยาวไม่น้อยกว่า 80 เมตร	320,000					ระบบระบายน้ำได้รับการปรับปรุง	ประชาชนได้รับความสะดวกในการสัญจรไปมา	สำนักการช่าง

รายละเอียดโครงการพัฒนา (ผ.02)

แผนพัฒนาท้องถิ่น (พ.ศ. 2561 - 2565)

เทศบาลนครขอนแก่น

ก. ยุทธศาสตร์จังหวัดที่ 1. การยกระดับเศรษฐกิจเพื่อเพิ่มขีดความสามารถทางการแข่งขัน และเชื่อมโยงโอกาสจากประเทศอนุภูมิลุ่มน้ำโขง

ข. ยุทธศาสตร์การพัฒนาในเขตจังหวัดที่ 2.การพัฒนาโครงสร้างพื้นฐาน

ยุทธศาสตร์ที่ 4.พัฒนาระบบ Logistic ระบบขนส่งมวลชนและโครงสร้างพื้นฐานให้เป็นนครแห่งการลงทุนและนครแห่งการอยู่อาศัย

9. แผนงานอุตสาหกรรมและการโยธา

ที่	โครงการ/กิจกรรม	วัตถุประสงค์	เป้าหมาย (ผลผลิตของโครงการ)	งบประมาณและที่ผ่านมา					ตัวชี้วัด (KPI)	ผลที่คาดว่าจะได้รับ	หน่วยงานที่รับผิดชอบหลัก
				2561 (บาท)	2562 (บาท)	2563 (บาท)	2564 (บาท)	2565 (บาท)			
140	ก่อสร้างท่อระบายน้ำซอยเหล่านาดี 4/4 ชุมชนหลังสนามกีฬา 2	เพื่อปรับปรุงระบบระบายน้ำเดิมให้ได้มาตรฐาน	ก่อสร้างท่อระบายน้ำ ความยาวไม่น้อยกว่า 148 เมตร	518,000					ระบบระบายน้ำได้รับการปรับปรุง	ประชาชนได้รับความสะดวกในการสัญจรไปมา	สำนักการช่าง
141	โครงการก่อสร้างท่อระบายน้ำซอยหน้าบ้านเลขที่ 151/28 ถึงบ้านเลขที่ 43/1 ชุมชนหลัง	เพื่อปรับปรุงระบบระบายน้ำเดิมให้ได้มาตรฐาน	ก่อสร้างท่อระบายน้ำความยาวไม่น้อยกว่า100 เมตร		350,000				ระบบระบายน้ำได้รับการปรับปรุง	ประชาชนได้รับความสะดวกในการสัญจรไปมา	สำนักการช่าง
142	โครงการก่อสร้างท่อระบายน้ำซอยเหล่านาดี4 ชุมชนหลังสนามกีฬา 2	เพื่อปรับปรุงระบบระบายน้ำเดิมให้ได้มาตรฐาน	ก่อสร้างท่อระบายน้ำความยาวไม่น้อยกว่า420 เมตร			2,103,500			ระบบระบายน้ำได้รับการปรับปรุง	ประชาชนได้รับความสะดวกในการสัญจรไปมา	สำนักการช่าง

รายละเอียดโครงการพัฒนา (ผ.02)

แผนพัฒนาท้องถิ่น (พ.ศ. 2561 - 2565)

เทศบาลนครขอนแก่น

ก. ยุทธศาสตร์จังหวัดที่ 1. การยกระดับเศรษฐกิจเพื่อเพิ่มขีดความสามารถทางการแข่งขัน และเชื่อมโยงโอกาสจากประเทศอนุภูมิลุ่มน้ำโขง

ข. ยุทธศาสตร์การพัฒนาในเขตจังหวัดที่ 2.การพัฒนาโครงสร้างพื้นฐาน

ยุทธศาสตร์ที่ 4.พัฒนาระบบ Logistic ระบบขนส่งมวลชนและโครงสร้างพื้นฐานให้เป็นนครแห่งการลงทุนและนครแห่งการอยู่อาศัย

9. แผนงานอุตสาหกรรมและการโยธา

ที่	โครงการ/กิจกรรม	วัตถุประสงค์	เป้าหมาย (ผลผลิตของโครงการ)	งบประมาณและที่ผ่านมา					ตัวชี้วัด (KPI)	ผลที่คาดว่าจะได้รับ	หน่วยงานที่รับผิดชอบหลัก
				2561 (บาท)	2562 (บาท)	2563 (บาท)	2564 (บาท)	2565 (บาท)			
143	โครงการก่อสร้างท่อระบายน้ำ ซอยเหล่านาดี8/1 ชุมชนหลังสนามกีฬา1	เพื่อปรับปรุงระบบระบายน้ำเดิมให้ได้มาตรฐาน	ก่อสร้างท่อระบายน้ำความยาวไม่น้อยกว่า 78 เมตร	400,000					ระบบระบายน้ำได้รับการปรับปรุง	ประชาชนได้รับความสะดวกในการสัญจรไปมา	สำนักการช่าง
144	โครงการก่อสร้างท่อระบายน้ำ ซอยเหล่านาดี 10/1 ชุมชนหลังสนามกีฬา 1	เพื่อปรับปรุงระบบระบายน้ำเดิมให้ได้มาตรฐาน	ก่อสร้างท่อระบายน้ำความยาวไม่น้อยกว่า 100 เมตร	700,000					ระบบระบายน้ำได้รับการปรับปรุง	ประชาชนได้รับความสะดวกในการสัญจรไปมา	สำนักการช่าง
145	โครงการก่อสร้างท่อระบายน้ำ ซอยเหล่านาดี 10/3 ชุมชนหลังสนามกีฬา 1	เพื่อปรับปรุงระบบระบายน้ำเดิมให้ได้มาตรฐาน	ก่อสร้างท่อระบายน้ำความยาวไม่น้อยกว่า85เมตร		300,000				ระบบระบายน้ำได้รับการปรับปรุง	ประชาชนได้รับความสะดวกในการสัญจรไปมา	สำนักการช่าง
146	โครงการก่อสร้างท่อระบายน้ำ ซอยเหล่านาดี10/14 ชุมชนหลังสนามกีฬา1	เพื่อปรับปรุงระบบระบายน้ำเดิมให้ได้มาตรฐาน	ก่อสร้างท่อระบายน้ำ ความยาวไม่น้อยกว่า 53 เมตร		300,000				ระบบระบายน้ำได้รับการปรับปรุง	ประชาชนได้รับความสะดวกในการสัญจรไปมา	สำนักการช่าง

รายละเอียดโครงการพัฒนา (ผ.02)

แผนพัฒนาท้องถิ่น (พ.ศ. 2561 - 2565)

เทศบาลนครขอนแก่น

ก. ยุทธศาสตร์จังหวัดที่ 1. การยกระดับเศรษฐกิจเพื่อเพิ่มขีดความสามารถทางการแข่งขัน และเชื่อมโยงโอกาสจากประเทศอนุภูมิลุ่มน้ำโขง

ข. ยุทธศาสตร์การพัฒนาในเขตจังหวัดที่ 2.การพัฒนาโครงสร้างพื้นฐาน

ยุทธศาสตร์ที่ 4.พัฒนาระบบ Logistic ระบบขนส่งมวลชนและโครงสร้างพื้นฐานให้เป็นนครแห่งการลงทุนและนครแห่งการอยู่อาศัย

9. แผนงานอุตสาหกรรมและการโยธา

ที่	โครงการ/กิจกรรม	วัตถุประสงค์	เป้าหมาย (ผลผลิตของโครงการ)	งบประมาณและที่ผ่านมา					ตัวชี้วัด (KPI)	ผลที่คาดว่าจะได้รับ	หน่วยงานที่รับผิดชอบหลัก
				2561 (บาท)	2562 (บาท)	2563 (บาท)	2564 (บาท)	2565 (บาท)			
147	โครงการก่อสร้างท่อระบายน้ำ ซอยเหล่านาดี 10/15 ชุมชนหลังสนามกีฬา 1	เพื่อปรับปรุงระบบระบายน้ำเดิมให้ได้มาตรฐาน	ก่อสร้างท่อระบายน้ำ ความยาวไม่น้อยกว่า 61 เมตร		300,000				ระบบระบายน้ำได้รับการปรับปรุง	ประชาชนได้รับความสะดวกในการสัญจรไปมา	สำนักการช่าง
148	โครงการก่อสร้างท่อระบายน้ำ ซอยกสิกรสำราญ 2 ชุมชนวัดธาตุ	เพื่อปรับปรุงระบบระบายน้ำเดิมให้ได้มาตรฐาน	ก่อสร้างท่อระบายน้ำ ความยาวไม่น้อยกว่า 230 เมตร	800,000					ระบบระบายน้ำได้รับการปรับปรุง	ประชาชนได้รับความสะดวกในการสัญจรไปมา	สำนักการช่าง
149	โครงการก่อสร้างท่อระบายน้ำ ซอยกสิกรสำราญ 4 ชุมชนวัดธาตุ	เพื่อปรับปรุงระบบระบายน้ำเดิมให้ได้มาตรฐาน	ก่อสร้างท่อระบายน้ำ ความยาวไม่น้อยกว่า 130 เมตร	520,000					ระบบระบายน้ำได้รับการปรับปรุง	ประชาชนได้รับความสะดวกในการสัญจรไปมา	สำนักการช่าง

รายละเอียดโครงการพัฒนา (ผ.02)

แผนพัฒนาท้องถิ่น (พ.ศ. 2561 - 2565)

เทศบาลนครขอนแก่น

ก. ยุทธศาสตร์จังหวัดที่ 1. การยกระดับเศรษฐกิจเพื่อเพิ่มขีดความสามารถทางการแข่งขัน และเชื่อมโยงโอกาสจากประเทศอนุภูมิลุ่มน้ำโขง

ข. ยุทธศาสตร์การพัฒนาในเขตจังหวัดที่ 2.การพัฒนาโครงสร้างพื้นฐาน

ยุทธศาสตร์ที่ 4.พัฒนาระบบ Logistic ระบบขนส่งมวลชนและโครงสร้างพื้นฐานให้เป็นนครแห่งการลงทุนและนครแห่งการอยู่อาศัย

9. แผนงานอุตสาหกรรมและการโยธา

ที่	โครงการ/กิจกรรม	วัตถุประสงค์	เป้าหมาย (ผลผลิตของโครงการ)	งบประมาณและที่ผ่านมา					ตัวชี้วัด (KPI)	ผลที่คาดว่าจะได้รับ	หน่วยงานที่รับผิดชอบหลัก
				2561 (บาท)	2562 (บาท)	2563 (บาท)	2564 (บาท)	2565 (บาท)			
150	โครงการก่อสร้างท่อระบายน้ำ ซอยแยกระหว่าง ซอย2และซอย 4 ชุมชนวัดธาตุ	เพื่อปรับปรุงระบบระบายน้ำเดิมให้ได้มาตรฐาน	ก่อสร้างท่อระบายน้ำ ความยาวไม่น้อยกว่า 82 เมตร		328,000				ระบบระบายน้ำได้รับการปรับปรุง	ประชาชนได้รับความสะดวกในการสัญจรไปมา	สำนักการช่าง
151	โครงการก่อสร้างท่อระบายน้ำ ซอยกลางเมือง 8 ชุมชนคุ้มวัดกลาง	เพื่อปรับปรุงระบบระบายน้ำเดิมให้ได้มาตรฐาน	ก่อสร้างท่อระบายน้ำ ความยาวไม่น้อยกว่า 120 เมตร	480,000					ระบบระบายน้ำได้รับการปรับปรุง	ประชาชนได้รับความสะดวกในการสัญจรไปมา	สำนักการช่าง
152	โครงการก่อสร้างท่อระบายน้ำ ซอยกลางเมือง 11 ชุมชนหนองแวงเมืองเก่า 1	เพื่อปรับปรุงระบบระบายน้ำเดิมให้ได้มาตรฐาน	ก่อสร้างท่อระบายน้ำ ความยาวไม่น้อยกว่า 146 เมตร	584,000					ระบบระบายน้ำได้รับการปรับปรุง	ประชาชนได้รับความสะดวกในการสัญจรไปมา	สำนักการช่าง
153	โครงการก่อสร้างท่อระบายน้ำ ถนนศรีธาตุ ชุมชนบ้านตูม	เพื่อปรับปรุงระบบระบายน้ำเดิมให้ได้มาตรฐาน	ก่อสร้างท่อระบายน้ำ ความยาวไม่น้อยกว่า 300 เมตร			6,000,000			ระบบระบายน้ำได้รับการปรับปรุง	ประชาชนได้รับความสะดวกในการสัญจรไปมา	สำนักการช่าง

รายละเอียดโครงการพัฒนา (ผ.02)

แผนพัฒนาท้องถิ่น (พ.ศ. 2561 - 2565)

เทศบาลนครขอนแก่น

ก. ยุทธศาสตร์จังหวัดที่ 1. การยกระดับเศรษฐกิจเพื่อเพิ่มขีดความสามารถทางการแข่งขัน และเชื่อมโยงโอกาสจากประเทศอนุภูมิลุ่มน้ำโขง

ข. ยุทธศาสตร์การพัฒนาในเขตจังหวัดที่ 2.การพัฒนาโครงสร้างพื้นฐาน

ยุทธศาสตร์ที่ 4.พัฒนาระบบ Logistic ระบบขนส่งมวลชนและโครงสร้างพื้นฐานให้เป็นนครแห่งการลงทุนและนครแห่งการอยู่อาศัย

9. แผนงานอุตสาหกรรมและการโยธา

ที่	โครงการ/กิจกรรม	วัตถุประสงค์	เป้าหมาย (ผลผลิตของโครงการ)	งบประมาณและที่ผ่านมา					ตัวชี้วัด (KPI)	ผลที่คาดว่าจะได้รับ	หน่วยงานที่รับผิดชอบหลัก
				2561 (บาท)	2562 (บาท)	2563 (บาท)	2564 (บาท)	2565 (บาท)			
154	โครงการปรับปรุงผิวจราจรและวางท่อระบายน้ำ ค.ส.ล. ซอยมิตรภาพซอย 10	เพื่อปรับปรุงถนนเดิมให้เป็นถนนที่ได้มาตรฐาน	ปรับปรุงผิวจราจรกว้าง เฉลี่ย 4 เมตร ยาว 375 ตารางเมตร พื้นที่ดำเนินการไม่น้อยกว่า 1,500 ตารางเมตร พร้อมงานวางท่อระบายน้ำขนาดเส้นผ่านศูนย์กลาง 0.80 เมตร ความยาวรวมบ่อพัก ไม่น้อยกว่า 375 เมตร			3,500,000			ถนนได้รับการปรับปรุง	ประชาชนได้รับความสะดวกในการสัญจรไปมา	สำนักการช่าง

รายละเอียดโครงการพัฒนา (ผ.02)

แผนพัฒนาท้องถิ่น (พ.ศ. 2561 - 2565)

เทศบาลนครขอนแก่น

ก. ยุทธศาสตร์จังหวัดที่ 1. การยกระดับเศรษฐกิจเพื่อเพิ่มขีดความสามารถทางการแข่งขัน และเชื่อมโยงโอกาสจากประเทศอนุภูมิลุ่มน้ำโขง

ข. ยุทธศาสตร์การพัฒนาในเขตจังหวัดที่ 2.การพัฒนาโครงสร้างพื้นฐาน

ยุทธศาสตร์ที่ 4.พัฒนาระบบ Logistic ระบบขนส่งมวลชนและโครงสร้างพื้นฐานให้เป็นนครแห่งการลงทุนและนครแห่งการอยู่อาศัย

9. แผนงานอุตสาหกรรมและการโยธา

ที่	โครงการ/กิจกรรม	วัตถุประสงค์	เป้าหมาย (ผลผลิตของโครงการ)	งบประมาณและที่ผ่านมา					ตัวชี้วัด (KPI)	ผลที่คาดว่าจะได้รับ	หน่วยงานที่รับผิดชอบหลัก
				2561 (บาท)	2562 (บาท)	2563 (บาท)	2564 (บาท)	2565 (บาท)			
155	โครงการก่อสร้างท่อระบายน้ำค.ส.ล. พร้อมทางเท้าถนนเข้าศูนย์รัตนาภา	เพื่อปรับปรุงระบบระบายน้ำเดิมให้ได้มาตรฐาน	ก่อสร้างท่อระบายน้ำค.ส.ล. ขนาดเส้นผ่าศูนย์กลาง0.60 เมตร ความยาวรวมบ่อพักไม่น้อยกว่า 300 เมตร พร้อมทางเท้า ค.ส.ล.กว้างเฉลี่ย 1 เมตร พร้อมงานคันหินและงานระบบไฟฟ้าแสงสว่าง		2,000,000				ระบบระบายน้ำได้รับการปรับปรุง	ประชาชนได้รับความสะดวกในการสัญจรไปมา	สำนักการช่าง
156	โครงการปรับปรุงศาลาพักผู้โดยสาร ภายในเขตเทศบาลนครขอนแก่น	เพื่อปรับปรุงศาลาพักผู้โดยสารเดิมให้ใช้การได้ปกติ	ปรับปรุงศาลาพักผู้โดยสารภายในเขตเทศบาลนครขอนแก่น จำนวน 41 แห่ง	6,150,000					จำนวนปรับปรุงศาลาพักผู้โดยสาร	ประชาชนผู้ใช้รถประจำทางโดยสารมีที่พักคอยระหว่างการเดินทาง	สำนักการช่าง

รายละเอียดโครงการพัฒนา (ผ.02)

แผนพัฒนาท้องถิ่น (พ.ศ. 2561 - 2565)

เทศบาลนครขอนแก่น

ก. ยุทธศาสตร์จังหวัดที่ 1. การยกระดับเศรษฐกิจเพื่อเพิ่มขีดความสามารถทางการแข่งขัน และเชื่อมโยงโอกาสจากประเทศอนุภูมิลุ่มน้ำโขง

ข. ยุทธศาสตร์การพัฒนาในเขตจังหวัดที่ 2.การพัฒนาโครงสร้างพื้นฐาน

ยุทธศาสตร์ที่ 4.พัฒนาระบบ Logistic ระบบขนส่งมวลชนและโครงสร้างพื้นฐานให้เป็นนครแห่งการลงทุนและนครแห่งการอยู่อาศัย

9. แผนงานอุตสาหกรรมและการโยธา

ที่	โครงการ/กิจกรรม	วัตถุประสงค์	เป้าหมาย (ผลผลิตของโครงการ)	งบประมาณและที่ผ่านมา					ตัวชี้วัด (KPI)	ผลที่คาดว่าจะได้รับ	หน่วยงานที่รับผิดชอบหลัก
				2561 (บาท)	2562 (บาท)	2563 (บาท)	2564 (บาท)	2565 (บาท)			
157	ค่าจ้างออกแบบรายละเอียดและควบคุมงานก่อสร้างระบบระบายน้ำถนนมติรภาพ จากแยกถนนมิตรภาพตัดถนนศรีจันทร์ ถึง สะพานข้ามแม่น้ำชี	เพื่อใช้เป็นแนวทางในการก่อสร้างเพื่อประโยชน์สูงสุดในการดำเนินโครงการ	แบบแปลนก่อสร้างระบบระบายน้ำถนนมติรภาพ จากแยกถนนมิตรภาพตัดถนนศรีจันทร์ ถึง สะพานข้ามแม่น้ำชี จำนวน 1 ชุด	12,975,000					จำนวนแบบแปลนโครงการก่อสร้าง	แก้ไขปัญหาน้ำท่วมขังได้อย่างถูกต้องและส่งผลกระทบกับสิ่งแวดล้อมและสภาพแวดล้อมให้น้อยที่สุด	สำนักการช่าง
158	โครงการก่อสร้างระบบระบายน้ำถนนมิตรภาพ จากแยกถนนมิตรภาพตัดถนนศรีจันทร์ ถึง สะพานข้ามแม่น้ำชี	เพื่อแก้ไขปัญหาน้ำท่วมโดยการผันน้ำออกจากพื้นที่ให้ระบายลงแม่น้ำชี	ก่อสร้างระบบระบายน้ำถนนมติรภาพจากแยกถนนมิตรภาพตัดถนนศรีจันทร์ถึงสะพานข้ามแม่น้ำชีระยะทางไม่น้อยกว่า8.8 กม.			740,000,000			จำนวนโครงการก่อสร้างระบบระบายน้ำฯ	ลดปัญหาน้ำท่วมขังบนผิวจราจรทำให้ประชาชนสะดวกในการสัญจรไปมา	สำนักการช่าง

รายละเอียดโครงการพัฒนา (ผ.02)

แผนพัฒนาท้องถิ่น (พ.ศ. 2561 - 2565)

เทศบาลนครขอนแก่น

ก. ยุทธศาสตร์จังหวัดที่ 1. การยกระดับเศรษฐกิจเพื่อเพิ่มขีดความสามารถทางการแข่งขัน และเชื่อมโยงโอกาสจากประเทศอนุภูมิลุ่มน้ำโขง

ข. ยุทธศาสตร์การพัฒนาในเขตจังหวัดที่ 2.การพัฒนาโครงสร้างพื้นฐาน

ยุทธศาสตร์ที่ 4.พัฒนาระบบ Logistic ระบบขนส่งมวลชนและโครงสร้างพื้นฐานให้เป็นนครแห่งการลงทุนและนครแห่งการอยู่อาศัย

9. แผนงานอุตสาหกรรมและการโยธา

ที่	โครงการ/กิจกรรม	วัตถุประสงค์	เป้าหมาย (ผลผลิตของโครงการ)	งบประมาณและที่ผ่านมา					ตัวชี้วัด (KPI)	ผลที่คาดว่าจะได้รับ	หน่วยงานที่รับผิดชอบหลัก
				2561 (บาท)	2562 (บาท)	2563 (บาท)	2564 (บาท)	2565 (บาท)			
159	โครงการก่อสร้างถนนตามผังเมืองรวมถนนกัลปพฤกษ์ส่วนต่อขยายที่ 3 (ถนนศรีจันทร์-ถนนบ้านกอก-ถนนเหล่านาดี)	เพื่อเพิ่มพื้นที่ผิวจราจรรองรับกับปริมาณจราจรในอนาคต-เพื่อสร้างถนนโครงข่ายให้เชื่อมต่อกับระบบจราจรในปัจจุบัน	ก่อสร้างถนนถนนกัลปพฤกษ์ส่วนต่อขยายที่ 3 (ถนนศรีจันทร์-ถนนบ้านกอก-ถนนเหล่านาดี)ความยาว 2,100 เมตรผิวจราจร ค.ส.ล. 4 ช่องจราจร	7,200,000					ได้ผิวจราจรเพิ่ม 4 ช่องจราจร ระยะทาง 2,100 เมตร	-ปนะชาชนได้เส้นทางจราจรในการเข้า-ออกเมืองอีกทางหนึ่ง	สำนักการช่าง
160	โครงการก่อสร้างแก้ไขปัญหาน้ำท่วมบริเวณชุมชนมิตรสัมพันธ์2	เพื่อแก้ไขน้ำท่วมขังและบรรเทาความเดือดร้อนของประชาชน	รื้อผิวจราจรเดิม วางท่อระบายน้ำ ขนาดเส้นผ่านศูนย์กลาง 0.6 เมตร ความยาวรวมไม่น้อยกว่า 1,000 เมตร บ่อพักไม่น้อยกว่า 100 บ่อ พร้อมปรับปรุงผิวจราจรที่ชำรุด	7,200,000					จำนวนจุดก่อสร้างเพื่อแก้ไขปัญหาน้ำท่วม	น้ำท่วมขังได้รับการแก้ไขประชาชนได้รับความสะดวกในการสัญจรไปมา	สำนักการช่าง

รายละเอียดโครงการพัฒนา (ผ.02)

แผนพัฒนาท้องถิ่น (พ.ศ. 2561 - 2565)

เทศบาลนครขอนแก่น

ก. ยุทธศาสตร์จังหวัดที่ 1. การยกระดับเศรษฐกิจเพื่อเพิ่มขีดความสามารถทางการแข่งขัน และเชื่อมโยงโอกาสจากประเทศอนุภูมิลุ่มน้ำโขง

ข. ยุทธศาสตร์การพัฒนาในเขตจังหวัดที่ 2.การพัฒนาโครงสร้างพื้นฐาน

ยุทธศาสตร์ที่ 4.พัฒนาระบบ Logistic ระบบขนส่งมวลชนและโครงสร้างพื้นฐานให้เป็นนครแห่งการลงทุนและนครแห่งการอยู่อาศัย

9. แผนงานอุตสาหกรรมและการโยธา

ที่	โครงการ/กิจกรรม	วัตถุประสงค์	เป้าหมาย (ผลผลิตของโครงการ)	งบประมาณและที่ผ่านมา					ตัวชี้วัด (KPI)	ผลที่คาดว่าจะได้รับ	หน่วยงานที่รับผิดชอบหลัก
				2561 (บาท)	2562 (บาท)	2563 (บาท)	2564 (บาท)	2565 (บาท)			
161	โครงการก่อสร้างขยายผิวจราจรบริเวณถนนรอบบึงแก่นนครตัดถนนนิกรสำราญ(ข้างสทท 11)	เพื่อปรับปรุงบถนนถนนเดิมให้เป็นถนนที่ได้มาตรฐาน	รื้อผิวทางเท้าเดิมและก่อสร้างถนนคสล. ขนาดความกว้างเฉลี่ย1.50 เมตรความยาวรวมไม่น้อยกว่า120 เมตรพร้อมก่อสร้างคันหินคสล. ความยาวไม่น้อยกว่า120 เมตร	900,000					จำนวนผิวจราจรที่ได้รับการขยายไหล่ทาง	ประชาชนได้รับความสะดวกในการสัญจรไปมา	สำนักการช่าง
162	โครงการก่อสร้างท่อระบายเพื่อแก้ไขปัญหาน้ำท่วม ซอยน้ำทิพย์	เพื่อปรับปรุงระบบระบายน้ำเดิมให้ได้มาตรฐาน	วางท่อระบายน้ำHDPE ขนาดเส้นผ่านศูนย์กลาง2 เมตรความยาวรวมบ่อพักท่อระบายน้ำไม่น้อยกว่า300 เมตรพร้อมก่อสร้างถนนค.ส.ล. หนาไม่น้อยกว่า0.15 เมตรมีพื้นที่ไม่น้อยกว่า1,200ตารางเมตร	31,000,000					ระบบระบายน้ำได้รับการปรับปรุง	ประชาชนได้รับความสะดวกในการสัญจรไปมา	สำนักการช่าง

รายละเอียดโครงการพัฒนา (ผ.02)

แผนพัฒนาท้องถิ่น (พ.ศ. 2561 - 2565)

เทศบาลนครขอนแก่น

ก. ยุทธศาสตร์จังหวัดที่ 1. การยกระดับเศรษฐกิจเพื่อเพิ่มขีดความสามารถทางการแข่งขัน และเชื่อมโยงโอกาสจากประเทศอนุภูมิลุ่มน้ำโขง

ข. ยุทธศาสตร์การพัฒนาในเขตจังหวัดที่ 2.การพัฒนาโครงสร้างพื้นฐาน

ยุทธศาสตร์ที่ 4.พัฒนาระบบ Logistic ระบบขนส่งมวลชนและโครงสร้างพื้นฐานให้เป็นนครแห่งการลงทุนและนครแห่งการอยู่อาศัย

9. แผนงานอุตสาหกรรมและการโยธา

ที่	โครงการ/กิจกรรม	วัตถุประสงค์	เป้าหมาย (ผลผลิตของโครงการ)	งบประมาณและที่ผ่านมา					ตัวชี้วัด (KPI)	ผลที่คาดว่าจะได้รับ	หน่วยงานที่รับผิดชอบหลัก
				2561 (บาท)	2562 (บาท)	2563 (บาท)	2564 (บาท)	2565 (บาท)			
163	โครงการก่อสร้างท่อระบายน้ำ ค.ส.ล.ซอยชัยพฤกษ์ 11	เพื่อปรับปรุงระบบระบายน้ำเดิมให้ได้มาตรฐาน	ก่อสร้างท่อระบายน้ำ ค.ส.ล. ขนาดเส้นผ่านศูนย์กลาง0.40 เมตร จำนวน 1 ข้าง ความยาวท่อระบายน้ำพร้อมบ่อพักน้ำไม่น้อยกว่า 120 เมตร จำนวนบ่อพักน้ำไม่น้อยกว่า 12 บ่อพัก	600,000					ระบบระบายน้ำได้รับการปรับปรุง	ประชาชนได้รับความสะดวกในการสัญจรไปมา	สำนักการช่าง
164	โครงการก่อสร้างท่อระบายน้ำ ค.ส.ล.ซอยมิตรภาพ 19	เพื่อปรับปรุงระบบระบายน้ำเดิมให้ได้มาตรฐาน	ก่อสร้างท่อระบายน้ำ ค.ส.ล. ขนาดเส้นผ่านศูนย์กลาง 0.60 เมตร จำนวน 1 ข้าง ความยาวท่อระบายน้ำพร้อมบ่อพักน้ำไม่น้อยกว่า 150 เมตร จำนวนบ่อพักน้ำไม่น้อยกว่า 12 บ่อพัก	900,000					ระบบระบายน้ำได้รับการปรับปรุง	ประชาชนได้รับความสะดวกในการสัญจรไปมา	สำนักการช่าง

รายละเอียดโครงการพัฒนา (ผ.02)

แผนพัฒนาท้องถิ่น (พ.ศ. 2561 - 2565)

เทศบาลนครขอนแก่น

ก. ยุทธศาสตร์จังหวัดที่ 1. การยกระดับเศรษฐกิจเพื่อเพิ่มขีดความสามารถทางการแข่งขัน และเชื่อมโยงโอกาสจากประเทศอนุภูมิลุ่มน้ำโขง

ข. ยุทธศาสตร์การพัฒนาในเขตจังหวัดที่ 2.การพัฒนาโครงสร้างพื้นฐาน

ยุทธศาสตร์ที่ 4.พัฒนาระบบ Logistic ระบบขนส่งมวลชนและโครงสร้างพื้นฐานให้เป็นนครแห่งการลงทุนและนครแห่งการอยู่อาศัย

9. แผนงานอุตสาหกรรมและการโยธา

ที่	โครงการ/กิจกรรม	วัตถุประสงค์	เป้าหมาย (ผลผลิตของโครงการ)	งบประมาณและที่ผ่านมา					ตัวชี้วัด (KPI)	ผลที่คาดว่าจะได้รับ	หน่วยงานที่รับผิดชอบหลัก
				2561 (บาท)	2562 (บาท)	2563 (บาท)	2564 (บาท)	2565 (บาท)			
165	โครงการก่อสร้างท่อระบายเพื่อแก้ไขปัญหาน้ำท่วมบึงหนองบอน	เพื่อปรับปรุงระบบระบายน้ำเดิมให้ได้มาตรฐาน	ก่อสร้างท่อระบายน้ำค.ส.ล. ขนาดเส้นผ่านศูนย์กลาง 0.60 เมตร จำนวน 1 ข้าง ความยาวท่อระบายน้ำพร้อมบ่อพักน้ำไม่น้อยกว่า 180 เมตร จำนวนบ่อพักน้ำไม่น้อยกว่า 18 บ่อพัก	1,000,000					ระบบระบายน้ำได้รับการปรับปรุง	ประชาชนได้รับความสะดวกในการสัญจรไปมา	สำนักการช่าง
166	โครงการก่อสร้างท่อระบายน้ำค.ส.ล.ซอยวีระวรรณ 2	เพื่อปรับปรุงระบบระบายน้ำเดิมให้ได้มาตรฐาน	ก่อสร้างท่อระบายน้ำค.ส.ล. ขนาดเส้นผ่านศูนย์กลาง 0.60 เมตร จำนวน 1 ข้าง ความยาวท่อระบายน้ำพร้อมบ่อพักน้ำไม่น้อยกว่า 150 เมตร จำนวนบ่อพักน้ำไม่น้อยกว่า 12 บ่อพัก	900,000					ระบบระบายน้ำได้รับการปรับปรุง	ประชาชนได้รับความสะดวกในการสัญจรไปมา	สำนักการช่าง

รายละเอียดโครงการพัฒนา (ผ.02)

แผนพัฒนาท้องถิ่น (พ.ศ. 2561 - 2565)

เทศบาลนครขอนแก่น

ก. ยุทธศาสตร์จังหวัดที่ 1. การยกระดับเศรษฐกิจเพื่อเพิ่มขีดความสามารถทางการแข่งขัน และเชื่อมโยงโอกาสจากประเทศอนุภูมิลุ่มน้ำโขง

ข. ยุทธศาสตร์การพัฒนาในเขตจังหวัดที่ 2.การพัฒนาโครงสร้างพื้นฐาน

ยุทธศาสตร์ที่ 4.พัฒนาระบบ Logistic ระบบขนส่งมวลชนและโครงสร้างพื้นฐานให้เป็นนครแห่งการลงทุนและนครแห่งการอยู่อาศัย

9. แผนงานอุตสาหกรรมและการโยธา

ที่	โครงการ/กิจกรรม	วัตถุประสงค์	เป้าหมาย (ผลผลิตของโครงการ)	งบประมาณและที่ผ่านมา					ตัวชี้วัด (KPI)	ผลที่คาดว่าจะได้รับ	หน่วยงานที่รับผิดชอบหลัก
				2561 (บาท)	2562 (บาท)	2563 (บาท)	2564 (บาท)	2565 (บาท)			
167	โครงการก่อสร้างท่อระบายน้ำค.ส.ล.ซอยอดุลยาราม 7/2(ตอนปลาย)	เพื่อปรับปรุงระบบระบายน้ำเดิมให้ได้มาตรฐาน	ก่อสร้างท่อระบายน้ำค.ส.ล. ขนาดเส้นผ่านศูนย์กลาง 0.60 เมตร จำนวน 1 ข้าง ความยาวท่อระบายน้ำพร้อมบ่อพักน้ำไม่น้อยกว่า 100 เมตร จำนวนบ่อพักน้ำไม่น้อยกว่า 10 บ่อพัก	600,000					ระบบระบายน้ำได้รับการปรับปรุง	ประชาชนได้รับความสะดวกในการสัญจรไปมา	สำนักการช่าง
168	โครงการก่อสร้างท่อระบายน้ำค.ส.ล.ซอยกลางเมือง 9	เพื่อปรับปรุงระบบระบายน้ำเดิมให้ได้มาตรฐาน	ก่อสร้างท่อระบายน้ำค.ส.ล. ขนาดเส้นผ่านศูนย์กลาง 0.60 เมตร จำนวน 1 ข้าง ความยาวท่อระบายน้ำพร้อมบ่อพักน้ำไม่น้อยกว่า 150 เมตร จำนวนบ่อพักน้ำไม่น้อยกว่า 12 บ่อพัก	900,000					ระบบระบายน้ำได้รับการปรับปรุง	ประชาชนได้รับความสะดวกในการสัญจรไปมา	สำนักการช่าง

รายละเอียดโครงการพัฒนา (ผ.02)

แผนพัฒนาท้องถิ่น (พ.ศ. 2561 - 2565)

เทศบาลนครขอนแก่น

ก. ยุทธศาสตร์จังหวัดที่ 1. การยกระดับเศรษฐกิจเพื่อเพิ่มขีดความสามารถทางการแข่งขัน และเชื่อมโยงโอกาสจากประเทศอนุภูมิลุ่มน้ำโขง

ข. ยุทธศาสตร์การพัฒนาในเขตจังหวัดที่ 2.การพัฒนาโครงสร้างพื้นฐาน

ยุทธศาสตร์ที่ 4.พัฒนาระบบ Logistic ระบบขนส่งมวลชนและโครงสร้างพื้นฐานให้เป็นนครแห่งการลงทุนและนครแห่งการอยู่อาศัย

9. แผนงานอุตสาหกรรมและการโยธา

ที่	โครงการ/กิจกรรม	วัตถุประสงค์	เป้าหมาย (ผลผลิตของโครงการ)	งบประมาณและที่ผ่านมา					ตัวชี้วัด (KPI)	ผลที่คาดว่าจะได้รับ	หน่วยงานที่รับผิดชอบหลัก
				2561 (บาท)	2562 (บาท)	2563 (บาท)	2564 (บาท)	2565 (บาท)			
169	โครงการก่อสร้างท่อส่งน้ำเข้าบึงแก่นนครเพื่อปรับปรุงคุณภาพน้ำ (ช่วงจากคลองชลประทานถึงบึงแก่นนคร)	เพื่อนำน้ำจากคลองชลประทานเข้าบึงแก่นนครเพื่อเปลี่ยนถ่ายปรับปรุงคุณภาพน้ำ	ก่อสร้างท่อส่งน้ำเข้าบึงแก่นนครเพื่อปรับปรุงคุณภาพน้ำ (ช่วงจากคลองชลประทานถึงบึงแก่นนคร) โดยทำการวางท่อHDPE ขนาดเส้นผ่านศูนย์กลาง 0.40 เมตรมีความยาวรวม จำนวนไม่น้อยกว่า2,560 เมตร พร้อมสถานีสูบน้ำ จำนวน 1 สถานี ตามแบบเทศบาลนครขอนแก่น		16,600,000				จำนวนท่อส่งน้ำที่ได้รับการก่อสร้าง จำนวน 1 ชุด	น้ำในบึงแก่นนครได้รับการเปลี่ยนถ่ายปรับปรุงคุณภาพน้ำ	สำนักการช่าง
170	ก่อสร้างปรับปรุงฝาปิดบ่อพักตามถนนซอยภายในชุมชนเขต1	เพื่อปรับปรุงถนนเดิมให้ได้มาตรฐาน	ก่อสร้างปรับปรุงฝาปิดบ่อพักในผิวจราจรตามถนนซอย ภายในชุมชนเขต1	1,580,000	1,580,000	1,580,000	1,580,000		จำนวนฝาปิดบ่อพักที่ได้รับการก่อสร้าง	ประชาชนได้รับความสะดวกในการสัญจรไปมา	สำนักการช่าง

รายละเอียดโครงการพัฒนา (ผ.02)

แผนพัฒนาท้องถิ่น (พ.ศ. 2561 - 2565)

เทศบาลนครขอนแก่น

ก. ยุทธศาสตร์จังหวัดที่ 1. การยกระดับเศรษฐกิจเพื่อเพิ่มขีดความสามารถทางการแข่งขัน และเชื่อมโยงโอกาสจากประเทศอนุภูมิลุ่มน้ำโขง

ข. ยุทธศาสตร์การพัฒนาในเขตจังหวัดที่ 2.การพัฒนาโครงสร้างพื้นฐาน

ยุทธศาสตร์ที่ 4.พัฒนาระบบ Logistic ระบบขนส่งมวลชนและโครงสร้างพื้นฐานให้เป็นนครแห่งการลงทุนและนครแห่งการอยู่อาศัย

9. แผนงานอุตสาหกรรมและการโยธา

ที่	โครงการ/กิจกรรม	วัตถุประสงค์	เป้าหมาย (ผลผลิตของโครงการ)	งบประมาณและที่ผ่านมา					ตัวชี้วัด (KPI)	ผลที่คาดว่าจะได้รับ	หน่วยงานที่รับผิดชอบหลัก
				2561 (บาท)	2562 (บาท)	2563 (บาท)	2564 (บาท)	2565 (บาท)			
171	โครงการก่อสร้างปรับปรุงฝาปิดบ่อพัก ตามถนน ซอยภายในชุมชนเขต 2	เพื่อปรับปรุงถนนเดิมให้ได้มาตรฐาน	โดยทำการปรับปรุงฝาปิดบ่อพักเดิมเป็นฝาปิดบ่อพักเหล็กหล่อขนาดฝาเหล็กหล่อ 0.60 x0.60 เมตร จำนวนไม่น้อยกว่า 100 ฝา ก่อสร้างปรับปรุงฝาปิดบ่อพักในผิวจราจรตามถนนซอยภายในชุมชนเขต2 โดยทำการปรับปรุงฝาปิดบ่อพักเดิมเป็นฝาปิดบ่อพักเหล็กหล่อขนาดฝาเหล็กหล่อ 0.60 x0.60 เมตร จำนวนไม่น้อยกว่า 90 ฝา	1,490,000	1,490,000	1,490,000	1,490,000		จำนวน 100 ฝา จำนวนฝาปิดบ่อพักที่ได้รับการก่อสร้าง จำนวน 90 ฝา	ประชาชนได้รับความสะดวกในการสัญจรไปมา	สำนักการช่าง

รายละเอียดโครงการพัฒนา (ผ.02)

แผนพัฒนาท้องถิ่น (พ.ศ. 2561 - 2565)

เทศบาลนครขอนแก่น

ก. ยุทธศาสตร์จังหวัดที่ 1. การยกระดับเศรษฐกิจเพื่อเพิ่มขีดความสามารถทางการแข่งขัน และเชื่อมโยงโอกาสจากประเทศอนุภูมิลุ่มน้ำโขง

ข. ยุทธศาสตร์การพัฒนาในเขตจังหวัดที่ 2.การพัฒนาโครงสร้างพื้นฐาน

ยุทธศาสตร์ที่ 4.พัฒนาระบบ Logistic ระบบขนส่งมวลชนและโครงสร้างพื้นฐานให้เป็นนครแห่งการลงทุนและนครแห่งการอยู่อาศัย

9. แผนงานอุตสาหกรรมและการโยธา

ที่	โครงการ/กิจกรรม	วัตถุประสงค์	เป้าหมาย (ผลผลิตของโครงการ)	งบประมาณและที่ผ่านมา					ตัวชี้วัด (KPI)	ผลที่คาดว่าจะได้รับ	หน่วยงานที่รับผิดชอบหลัก
				2561 (บาท)	2562 (บาท)	2563 (บาท)	2564 (บาท)	2565 (บาท)			
172	โครงการก่อสร้างปรับปรุงฝาปิดบ่อพัก ตามถนน ซอย ภายในชุมชนเขต 3	เพื่อปรับปรุงถนนเดิมให้ได้มาตรฐาน	ก่อสร้างปรับปรุงฝาปิดบ่อพักในผิวจราจร ตามถนน ซอย ภายในชุมชนเขต 3 โดยทำการปรับปรุงฝาปิดบ่อพักเดิมเป็นฝาปิดบ่อพักเหล็กหล่อ ขนาดฝาเหล็กหล่อ 0.60 x0.60 เมตร จำนวนไม่น้อยกว่า 124 ฝา	2,050,000	2,050,000	2,050,000	2,050,000		จำนวนฝาปิดบ่อพักที่ได้รับการก่อสร้าง จำนวน 124 ฝา	ประชาชนได้รับความสะดวกในการสัญจรไปมา	สำนักการช่าง
173	โครงการก่อสร้างปรับปรุงฝาปิดบ่อพัก ตามถนน ซอย ภายในชุมชนเขต 4	เพื่อปรับปรุงถนนเดิมให้ได้มาตรฐาน	ก่อสร้างปรับปรุงฝาปิดบ่อพักในผิวจราจรตามถนนซอยภายในชุมชนเขต 4 โดยทำการปรับปรุงฝาปิดบ่อพักเดิมเป็นฝาปิดบ่อพักเหล็กหล่อ	2,000,000	2,000,000	2,000,000	2,000,000		จำนวนฝาปิดบ่อพักที่ได้รับการก่อสร้าง จำนวน 120 ฝา	ประชาชนได้รับความสะดวกในการสัญจรไปมา	สำนักการช่าง

รายละเอียดโครงการพัฒนา (ผ.02)

แผนพัฒนาท้องถิ่น (พ.ศ. 2561 - 2565)

เทศบาลนครขอนแก่น

ก. ยุทธศาสตร์จังหวัดที่ 1. การยกระดับเศรษฐกิจเพื่อเพิ่มขีดความสามารถทางการแข่งขัน และเชื่อมโยงโอกาสจากประเทศอนุภูมิลุ่มน้ำโขง

ข. ยุทธศาสตร์การพัฒนาในเขตจังหวัดที่ 2.การพัฒนาโครงสร้างพื้นฐาน

ยุทธศาสตร์ที่ 4.พัฒนาระบบ Logistic ระบบขนส่งมวลชนและโครงสร้างพื้นฐานให้เป็นนครแห่งการลงทุนและนครแห่งการอยู่อาศัย

9. แผนงานอุตสาหกรรมและการโยธา

ที่	โครงการ/กิจกรรม	วัตถุประสงค์	เป้าหมาย (ผลผลิตของโครงการ)	งบประมาณและที่ผ่านมา					ตัวชี้วัด (KPI)	ผลที่คาดว่าจะได้รับ	หน่วยงานที่รับผิดชอบหลัก
				2561 (บาท)	2562 (บาท)	2563 (บาท)	2564 (บาท)	2565 (บาท)			
174	โครงการก่อสร้างปรับปรุงผิวจราจรถนนโพธิ์สาร(จากช่วงถนนรอบบึงแก่นนคร – ถนนโพธิ์สารสุดเขตเทศบาลฯ)	เพื่อปรับปรุงถนนเดิมให้ได้มาตรฐาน	ขนาดฝาเหล็กหล่อ 0.60 x0.60 เมตร จำนวนไม่น้อยกว่า 120 ฝา ก่อสร้างซ่อมแซมปรับปรุงผิวจราจรรื้อผิวจราจรเดิมและซ่อมแซมผิวจราจรที่ชำรุดความหนาไม่น้อยกว่า 0.15 เมตร พื้นที่รวมไม่น้อยกว่า1,540 ตารางเมตรซ่อมรอยต่อระหว่างแผ่นคอนกรีตความยาวรวมไม่น้อยกว่า9,000 เมตรซ่อมแซมฝาระบายน้ำที่ชำรุดเป็นฝาเหล็กหล่อเหนียวและทำการทาสีตีเส้นจราจร			3,360,000			จำนวนถนนที่ได้รับการก่อสร้าง จำนวน 9,000 เมตร	ประชาชนได้รับความสะดวกในการสัญจรไปมา	สำนักการช่าง

รายละเอียดโครงการพัฒนา (ผ.02)

แผนพัฒนาท้องถิ่น (พ.ศ. 2561 - 2565)

เทศบาลนครขอนแก่น

ก. ยุทธศาสตร์จังหวัดที่ 1. การยกระดับเศรษฐกิจเพื่อเพิ่มขีดความสามารถทางการแข่งขัน และเชื่อมโยงโอกาสจากประเทศอนุภูมิลุ่มน้ำโขง

ข. ยุทธศาสตร์การพัฒนาในเขตจังหวัดที่ 2.การพัฒนาโครงสร้างพื้นฐาน

ยุทธศาสตร์ที่ 4.พัฒนาระบบ Logistic ระบบขนส่งมวลชนและโครงสร้างพื้นฐานให้เป็นนครแห่งการลงทุนและนครแห่งการอยู่อาศัย

9. แผนงานอุตสาหกรรมและการโยธา

ที่	โครงการ/กิจกรรม	วัตถุประสงค์	เป้าหมาย (ผลผลิตของโครงการ)	งบประมาณและที่ผ่านมา					ตัวชี้วัด (KPI)	ผลที่คาดว่าจะได้รับ	หน่วยงานที่รับผิดชอบหลัก
				2561 (บาท)	2562 (บาท)	2563 (บาท)	2564 (บาท)	2565 (บาท)			
175	โครงการก่อสร้างปรับปรุงผิวจราจรถนนประชาสโมสร(ถนนกสิกรทุ่งสร้าง– ถนนประชาสโมสร 21)	เพื่อปรับปรุงถนนเดิมให้ได้มาตรฐาน	รื้อผิวจราจรเดิมที่ชำรุดและเทคอนกรีตใหม่กำลังอัดไม่น้อยกว่า 400 กก./ตร.ซม. ความหนาไม่น้อยกว่า 0.25 เมตร ทั้ง 2 ข้าง ขนาดกว้างเฉลี่ยทั้งสองฝั่งไม่น้อยกว่า 11.50 เมตร ความยาว 1,120 เมตรหรือมีพื้นที่ผิวจราจรไม่น้อยกว่า 12,880 ตารางเมตร เปลี่ยนฝาระบายน้ำเป็นฝาเหล็กหล่อเหนียว และทำการทาสีตีเส้นจราจร			19,640,000			จำนวนถนนที่ได้รับการก่อสร้าง จำนวน 1,120 เมตร	ประชาชนได้รับความสะดวกในการสัญจรไปมา	สำนักการช่าง

รายละเอียดโครงการพัฒนา (ผ.02)

แผนพัฒนาท้องถิ่น (พ.ศ. 2561 - 2565)

เทศบาลนครขอนแก่น

ก. ยุทธศาสตร์จังหวัดที่ 1. การยกระดับเศรษฐกิจเพื่อเพิ่มขีดความสามารถทางการแข่งขัน และเชื่อมโยงโอกาสจากประเทศอนุภูมิลุ่มน้ำโขง

ข. ยุทธศาสตร์การพัฒนาในเขตจังหวัดที่ 2.การพัฒนาโครงสร้างพื้นฐาน

ยุทธศาสตร์ที่ 4.พัฒนาระบบ Logistic ระบบขนส่งมวลชนและโครงสร้างพื้นฐานให้เป็นนครแห่งการลงทุนและนครแห่งการอยู่อาศัย

9. แผนงานอุตสาหกรรมและการโยธา

ที่	โครงการ/กิจกรรม	วัตถุประสงค์	เป้าหมาย (ผลผลิตของโครงการ)	งบประมาณและที่ผ่านมา					ตัวชี้วัด (KPI)	ผลที่คาดว่าจะได้รับ	หน่วยงานที่รับผิดชอบหลัก
				2561 (บาท)	2562 (บาท)	2563 (บาท)	2564 (บาท)	2565 (บาท)			
176	ทาสีตีเส้นจราจรถนนประชาสโมสร (ช่วงจากปากซอยประชาสโมสร 21ถึงสามแยกตัดถนนศรีจันทร์)	เพื่อปรับปรุงถนนเดิมให้ได้มาตรฐาน	ทำการรื้อสีจราจรเดิมออก พร้อมทาสีตีเส้นจราจรชนิดเทอร์โมพลาสติกใหม่ความหนาไม่น้อยกว่า 3 มิลลิมเตร ภายในถนนประชาสโมสร (ช่วงจากปากซอยประชาสโมสร 21ถึงสามแยกตัดถนนศรีจันทร์) โดยมีพื้นที่ทาสีตีเส้นจราจรชนิดเทอร์โมพลาสติกไม่น้อยกว่า 1,685 ตารางเมตร	583,000					จำนวนถนนที่ได้รับการก่อสร้าง จำนวน 1,685 ตารางเมตร	ประชาชนได้รับความสะดวกในการสัญจรไปมา	สำนักการช่าง

รายละเอียดโครงการพัฒนา (ผ.02)

แผนพัฒนาท้องถิ่น (พ.ศ. 2561 - 2565)

เทศบาลนครขอนแก่น

ก. ยุทธศาสตร์จังหวัดที่ 1. การยกระดับเศรษฐกิจเพื่อเพิ่มขีดความสามารถทางการแข่งขัน และเชื่อมโยงโอกาสจากประเทศอนุภูมิลุ่มน้ำโขง

ข. ยุทธศาสตร์การพัฒนาในเขตจังหวัดที่ 2.การพัฒนาโครงสร้างพื้นฐาน

ยุทธศาสตร์ที่ 4.พัฒนาระบบ Logistic ระบบขนส่งมวลชนและโครงสร้างพื้นฐานให้เป็นนครแห่งการลงทุนและนครแห่งการอยู่อาศัย

9. แผนงานอุตสาหกรรมและการโยธา

ที่	โครงการ/กิจกรรม	วัตถุประสงค์	เป้าหมาย (ผลผลิตของโครงการ)	งบประมาณและที่ผ่านมา					ตัวชี้วัด (KPI)	ผลที่คาดว่าจะได้รับ	หน่วยงานที่รับผิดชอบหลัก
				2561 (บาท)	2562 (บาท)	2563 (บาท)	2564 (บาท)	2565 (บาท)			
177	โครงการก่อสร้างปรับปรุงผิวจราจรถนนมิตรภาพ(ช่วงแยกเข้าถนนหมอชาญอุทิศ)	เพื่อปรับปรุงถนนเดิมให้ได้มาตรฐาน	ก่อสร้างซ่อมแซมปรับปรุงผิวจราจรรื้อผิวจราจรเดิมและซ่อมแซมผิวจราจรที่ชำรุด ความหนาไม่น้อยกว่า0.25 เมตร พื้นที่รวมไม่น้อยกว่า350 ตารางเมตรซ่อมรอยต่อระหว่างแผ่นคอนกรีต และทำการทาสีตีเส้นจราจร	750,000					จำนวนถนนที่ได้รับการก่อสร้าง จำนวน 350 ตารางเมตร	ประชาชนได้รับความสะดวกในการสัญจรไปมา	สำนักการช่าง
178	โครงการปรับปรุงภูมิทัศน์เกาะกลางถนนศรีจันทร์และถนนประชาสโมสร	เพื่อปรับปรุงภูมิทัศน์เดิมให้เกิดความสวยงาม	ทำการลงดินปลูกไม้พุ่มพื้นที่ไม่น้อยกว่า3,400 ตร.ม. ปลูกหญ้านวลน้อยพื้นที่ไม่น้อยกว่า 2,200 ตร.ม. ทำโครงแนวตั้ง			3,540,000			จำนวนเกาะกลางที่ได้รับการก่อสร้าง จำนวน 124 ตารางเมตร	ภูมิทัศน์มีความสวยงามสร้างความประทับใจแก่ผู้มาเยือนเมืองขอนแก่น	สำนักการช่าง

รายละเอียดโครงการพัฒนา (ผ.02)

แผนพัฒนาท้องถิ่น (พ.ศ. 2561 - 2565)

เทศบาลนครขอนแก่น

ก. ยุทธศาสตร์จังหวัดที่ 1. การยกระดับเศรษฐกิจเพื่อเพิ่มขีดความสามารถทางการแข่งขัน และเชื่อมโยงโอกาสจากประเทศอนุภูมิลุ่มน้ำโขง

ข. ยุทธศาสตร์การพัฒนาในเขตจังหวัดที่ 2.การพัฒนาโครงสร้างพื้นฐาน

ยุทธศาสตร์ที่ 4.พัฒนาระบบ Logistic ระบบขนส่งมวลชนและโครงสร้างพื้นฐานให้เป็นนครแห่งการลงทุนและนครแห่งการอยู่อาศัย

9. แผนงานอุตสาหกรรมและการโยธา

ที่	โครงการ/กิจกรรม	วัตถุประสงค์	เป้าหมาย (ผลผลิตของโครงการ)	งบประมาณและที่ผ่านมา					ตัวชี้วัด (KPI)	ผลที่คาดว่าจะได้รับ	หน่วยงานที่รับผิดชอบหลัก
				2561 (บาท)	2562 (บาท)	2563 (บาท)	2564 (บาท)	2565 (บาท)			
			สำหรับประดับพร้อมไม้กระถาง ขนาด 4 นิ้ว จำนวนไม่น้อยกว่า 7,960 กระถาง พื้นที่ไม่น้อยกว่า 124 ตร.ม.								
179	ค่าก่อสร้างท่อระบายน้ำถนนมิตรภาพ ซอย14	เพื่อเพิ่มประสิทธิภาพในการระบายน้ำ	ทำการก่อสร้างท่อระบายน้ำ HDPE ขนาดเส้นผ่านศูนย์กลาง 1.20 เมตร จำนวน 1 ข้าง ความยาวท่อระบายน้ำพร้อมบ่อพักน้ำ ไม่น้อยกว่า 450 เมตร จำนวนบ่อพักน้ำไม่น้อยกว่า 22 บ่อพร้อมก่อสร้างถนน ค.ส.ล. หนาไม่น้อยกว่า 0.15 เมตร มีพื้นที่ไม่น้อยกว่า 1,280 ตารางเมตร		12,000,000				จำนวนท่อระบายน้ำที่ได้รับการก่อสร้างจำนวน 450 เมตร	ประชาชนได้รับความสะดวกในการสัญจรไปมา	สำนักการช่าง

รายละเอียดโครงการพัฒนา (ผ.02)

แผนพัฒนาท้องถิ่น (พ.ศ. 2561 - 2565)

เทศบาลนครขอนแก่น

ก. ยุทธศาสตร์จังหวัดที่ 1. การยกระดับเศรษฐกิจเพื่อเพิ่มขีดความสามารถทางการแข่งขัน และเชื่อมโยงโอกาสจากประเทศอนุภูมิลุ่มน้ำโขง

ข. ยุทธศาสตร์การพัฒนาในเขตจังหวัดที่ 2.การพัฒนาโครงสร้างพื้นฐาน

ยุทธศาสตร์ที่ 4.พัฒนาระบบ Logistic ระบบขนส่งมวลชนและโครงสร้างพื้นฐานให้เป็นนครแห่งการลงทุนและนครแห่งการอยู่อาศัย

9. แผนงานอุตสาหกรรมและการโยธา

ที่	โครงการ/กิจกรรม	วัตถุประสงค์	เป้าหมาย (ผลผลิตของโครงการ)	งบประมาณและที่ผ่านมา					ตัวชี้วัด (KPI)	ผลที่คาดว่าจะได้รับ	หน่วยงานที่รับผิดชอบหลัก
				2561 (บาท)	2562 (บาท)	2563 (บาท)	2564 (บาท)	2565 (บาท)			
180	จัดทำและติดตั้งป้ายซอยภายในเขตเทศบาลนครขอนแก่น จำนวน 23 ป้าย	เพื่อทดแทนป้ายซอยเดิมที่ชำรุดเสียหายและติดตั้งป้ายซอยเพิ่มเติมในส่วนที่ยังไม่ได้ติดตั้ง	ทำการติดตั้งป้ายซอยขนาดแผ่นป้ายยาวไม่น้อยกว่า60 ซม. สูงไม่น้อยกว่า30 ซม. จำนวนไม่น้อยกว่า23 ป้ายวัสดุป้ายทำจากแผ่นเหล็กชุบสังกะสีหนาไม่น้อยกว่า 1.2 ม.ม.ติดแผ่นสติกเกอร์สะท้อนแสงเกรดไดม่อนทั้งสองด้าน	170,000					จำนวนป้ายซอย 23 ป้าย	ภูมิทัศน์มีความสวยงามและประชาชนได้รับความสะดวกในการสัญจรไปมา	สำนักการช่าง

รายละเอียดโครงการพัฒนา (ผ.02)

แผนพัฒนาท้องถิ่น (พ.ศ. 2561 - 2565)

เทศบาลนครขอนแก่น

ก. ยุทธศาสตร์จังหวัดที่ 1. การยกระดับเศรษฐกิจเพื่อเพิ่มขีดความสามารถทางการแข่งขัน และเชื่อมโยงโอกาสจากประเทศอนุภูมิลุ่มน้ำโขง

ข. ยุทธศาสตร์การพัฒนาในเขตจังหวัดที่ 2.การพัฒนาโครงสร้างพื้นฐาน

ยุทธศาสตร์ที่ 4.พัฒนาระบบ Logistic ระบบขนส่งมวลชนและโครงสร้างพื้นฐานให้เป็นนครแห่งการลงทุนและนครแห่งการอยู่อาศัย

9. แผนงานอุตสาหกรรมและการโยธา

ที่	โครงการ/กิจกรรม	วัตถุประสงค์	เป้าหมาย (ผลผลิตของโครงการ)	งบประมาณและที่ผ่านมา					ตัวชี้วัด (KPI)	ผลที่คาดว่าจะได้รับ	หน่วยงานที่รับผิดชอบหลัก
				2561 (บาท)	2562 (บาท)	2563 (บาท)	2564 (บาท)	2565 (บาท)			
181	ปรับปรุงฟื้นฟูระบบระบายน้ำโดยการดูด ฉีด ล้างท่อระบายน้ำถนนสายหลักภายในเขตเทศบาล จำนวน 5 สาย	เพื่อเพิ่มประสิทธิภาพในการระบายน้ำ	ปรับปรุงฟื้นฟูระบบระบายน้ำโดยการดูดฉีดล้างท่อระบายน้ำถนนสายหลักภายในเขตเทศบาลจำนวน5 สายดังนี้1.ถ.กลางเมืองช่วงจากถ.นิกรสำราญไปทางทิศเหนือถึงถ.ศรีจันทร์2. ถ. หน้าเมืองช่วงจากซ.วีระวรรณไปทางทิศเหนือถึงถ.ศรีจันทร์3. ถ.ศรีจันทร์(บ้านศรีฐาน)จากแยกตัดถ.กัลปพฤกษ์ไปทางทิศตะวันตกถึงสุดเขตเทศบาลฯ	3,500,000					จำนวนท่อระบายน้ำที่ได้รับการดูดฉีดล้างท่อ จำนวน 5 สาย	น้ำได้รับการระบายอย่างมีประสิทธิภาพประชาชนได้รับความสะดวกในการสัญจรไปมา	สำนักการช่าง

รายละเอียดโครงการพัฒนา (ผ.02)

แผนพัฒนาท้องถิ่น (พ.ศ. 2561 - 2565)

เทศบาลนครขอนแก่น

ก. ยุทธศาสตร์จังหวัดที่ 1. การยกระดับเศรษฐกิจเพื่อเพิ่มขีดความสามารถทางการแข่งขัน และเชื่อมโยงโอกาสจากประเทศอนุภูมิลุ่มน้ำโขง

ข. ยุทธศาสตร์การพัฒนาในเขตจังหวัดที่ 2.การพัฒนาโครงสร้างพื้นฐาน

ยุทธศาสตร์ที่ 4.พัฒนาระบบ Logistic ระบบขนส่งมวลชนและโครงสร้างพื้นฐานให้เป็นนครแห่งการลงทุนและนครแห่งการอยู่อาศัย

9. แผนงานอุตสาหกรรมและการโยธา

ที่	โครงการ/กิจกรรม	วัตถุประสงค์	เป้าหมาย (ผลผลิตของโครงการ)	งบประมาณและที่ผ่านมา					ตัวชี้วัด (KPI)	ผลที่คาดว่าจะได้รับ	หน่วยงานที่รับผิดชอบหลัก
				2561 (บาท)	2562 (บาท)	2563 (บาท)	2564 (บาท)	2565 (บาท)			
182	ปรับปรุงผิวจราจรภายในชุมชนเขต 1 (จำนวน 13 ซอย)	เพื่อปรับปรุงถนนเดิมให้ได้มาตรฐาน	4. ถ.ศรีมารัตน์ช่วงจากถ.มะลิวัลย์ไปทางทิศเหนือถึงแยกตัดถ.หมอชาญอุทิศ5.ถ.อดุลยารามช่วงจากถ.มิตรภาพไปทางทิศตะวันตกถึงถ.กัลปพฤกษ์ เพื่อจ่ายเป็นค่าปรับปรุงผิวจราจรภายในชุมชนเขต1 จำนวน13 ซอยโดยทำการซ่อมผิวจราจรคสล.ที่ชำรุดภายในชุมชนเขต1 รายละเอียดดังนี้1. ซอยกสิกรทุ่งสร้าง4 2.ซอยราษฎร์คนึ่ง6 3.ซอยราษฎร์คนึ่ง9	3,650,000					จำนวนถนนที่ได้รับการก่อสร้าง จำนวน 13 ซอย	ประชาชนได้รับความสะดวกในการสัญจรไปมา	สำนักการช่าง

รายละเอียดโครงการพัฒนา (ผ.02)

แผนพัฒนาท้องถิ่น (พ.ศ. 2561 - 2565)

เทศบาลนครขอนแก่น

ก. ยุทธศาสตร์จังหวัดที่ 1. การยกระดับเศรษฐกิจเพื่อเพิ่มขีดความสามารถทางการแข่งขัน และเชื่อมโยงโอกาสจากประเทศอนุภูมิลุ่มน้ำโขง

ข. ยุทธศาสตร์การพัฒนาในเขตจังหวัดที่ 2.การพัฒนาโครงสร้างพื้นฐาน

ยุทธศาสตร์ที่ 4.พัฒนาระบบ Logistic ระบบขนส่งมวลชนและโครงสร้างพื้นฐานให้เป็นนครแห่งการลงทุนและนครแห่งการอยู่อาศัย

9. แผนงานอุตสาหกรรมและการโยธา

ที่	โครงการ/กิจกรรม	วัตถุประสงค์	เป้าหมาย (ผลผลิตของโครงการ)	งบประมาณและที่ผ่านมา					ตัวชี้วัด (KPI)	ผลที่คาดว่าจะได้รับ	หน่วยงานที่รับผิดชอบหลัก
				2561 (บาท)	2562 (บาท)	2563 (บาท)	2564 (บาท)	2565 (บาท)			
			4.ซอยกสิกรทุ่งสร้าง175.ซอยกสิกรทุ่งสร้าง21 6.ซอยกสิกรทุ่งสร้าง23 7.ซอยกสิกรทุ่งสร้าง23/2 8.ซอยราษฎร์คนึ่ง19 9.กสิกรทุ่งสร้างที่23/3 ถึงแยกหลังศูนย์ราชการที่14/2 10.ซอยราษฎร์คนึ่ง10 11.ซอยราษฎร์คนึ่ง33 12.ซอยราษฎร์คนึ่ง31 13.ซอยราษฎร์คนึ่ง13 พร้อมทำการทาสีตีเส้นจราจร							

รายละเอียดโครงการพัฒนา (ผ.02)

แผนพัฒนาท้องถิ่น (พ.ศ. 2561 - 2565)

เทศบาลนครขอนแก่น

ก. ยุทธศาสตร์จังหวัดที่ 1. การยกระดับเศรษฐกิจเพื่อเพิ่มขีดความสามารถทางการแข่งขัน และเชื่อมโยงโอกาสจากประเทศอนุภูมิลุ่มน้ำโขง

ข. ยุทธศาสตร์การพัฒนาในเขตจังหวัดที่ 2.การพัฒนาโครงสร้างพื้นฐาน

ยุทธศาสตร์ที่ 4.พัฒนาระบบ Logistic ระบบขนส่งมวลชนและโครงสร้างพื้นฐานให้เป็นนครแห่งการลงทุนและนครแห่งการอยู่อาศัย

9. แผนงานอุตสาหกรรมและการโยธา

ที่	โครงการ/กิจกรรม	วัตถุประสงค์	เป้าหมาย (ผลผลิตของโครงการ)	งบประมาณและที่ผ่านมา					ตัวชี้วัด (KPI)	ผลที่คาดว่าจะได้รับ	หน่วยงานที่รับผิดชอบหลัก
				2561 (บาท)	2562 (บาท)	2563 (บาท)	2564 (บาท)	2565 (บาท)			
183	โครงการก่อสร้างรางระบายน้ำคอนกรีตเสริมเหล็ก ซอยกสิกรทุ่งสร้าง ซอย 17/2 ชุมชนดอนหญ้านาง 3	เพื่อเพิ่มประสิทธิภาพในการระบายน้ำ	ก่อสร้างรางระบายน้ำคอนกรีตเสริมเหล็กขนาดภายใน0.40 เมตร ฝาคอนกรีตเสริมเหล็กสลับฝาตะแกรงเหล็กความยาวรวมไม่น้อยกว่า84 เมตรพร้อมรางยูรับน้ำจำนวนไม่น้อยกว่า3 จุด	500,000					จำนวนท่อระบายน้ำที่ได้รับการก่อสร้าง จำนวน 84 เมตร	ประชาชนได้รับความสะดวกในการสัญจรไปมา	สำนักการช่าง
184	ก่อสร้างผิวจราจรคอนกรีตเสริมเหล็กพร้อมท่อระบายน้ำซอยสุสีอนุสรณ์ ชุมชนโนนชัย 1	เพื่อปรับปรุงถนนเดิมให้ได้มาตรฐาน	ก่อสร้างผิวจราจรคอนกรีตทับจราจรเดิมหนา0.15 เมตรกว้าง 4.00 เมตรยาว63 เมตรหรือมีพื้นที่ผิวจราจรไม่น้อยกว่า252 ตารางเมตรพร้อมทำการวางท่อคอนกรีตอัดแรงม.อ.ก.ชั้น3	500,000					จำนวนถนนที่ได้รับการก่อสร้าง จำนวน 63 เมตร	ประชาชนได้รับความสะดวกในการสัญจรไปมา	สำนักการช่าง

รายละเอียดโครงการพัฒนา (ผ.02)

แผนพัฒนาท้องถิ่น (พ.ศ. 2561 - 2565)

เทศบาลนครขอนแก่น

ก. ยุทธศาสตร์จังหวัดที่ 1. การยกระดับเศรษฐกิจเพื่อเพิ่มขีดความสามารถทางการแข่งขัน และเชื่อมโยงโอกาสจากประเทศอนุภูมิลุ่มน้ำโขง

ข. ยุทธศาสตร์การพัฒนาในเขตจังหวัดที่ 2.การพัฒนาโครงสร้างพื้นฐาน

ยุทธศาสตร์ที่ 4.พัฒนาระบบ Logistic ระบบขนส่งมวลชนและโครงสร้างพื้นฐานให้เป็นนครแห่งการลงทุนและนครแห่งการอยู่อาศัย

9. แผนงานอุตสาหกรรมและการโยธา

ที่	โครงการ/กิจกรรม	วัตถุประสงค์	เป้าหมาย (ผลผลิตของโครงการ)	งบประมาณและที่ผ่านมา					ตัวชี้วัด (KPI)	ผลที่คาดว่าจะได้รับ	หน่วยงานที่รับผิดชอบหลัก
				2561 (บาท)	2562 (บาท)	2563 (บาท)	2564 (บาท)	2565 (บาท)			
185	โครงการก่อสร้างปรับปรุงผิวจราจรซอยประชาสโมสร 52 ชุมชนทุ่งเศรษฐี	เพื่อปรับปรุงถนนเดิมให้ได้มาตรฐาน	ขนาดเส้นผ่าศูนย์กลาง 0.40 เมตร ท่อลอดไม่น้อยกว่า 2 จุด และรางวีคอนกรีตเสริมเหล็ก บ่อพักคอนกรีตเสริมเหล็กฝาเหล็กหล่อเหนียว ไม่น้อยกว่า 7 บ่อ และทำการทาสีตีเส้นจราจร ก่อสร้างซ่อมแซมปรับปรุงผิวจราจร รื้อผิวจราจรเดิมและซ่อมแซมผิวจราจรที่ชำรุด ความหนาไม่น้อยกว่า 0.15 เมตร พื้นที่รวมไม่น้อย 525 ตารางเมตร และทำการทาสีตีเส้นจราจร	640,000					จำนวนถนนที่ได้รับการก่อสร้าง จำนวน 525 ตารางเมตร	ประชาชนได้รับความสะดวกในการสัญจรไปมา	สำนักการช่าง

รายละเอียดโครงการพัฒนา (ผ.02)

แผนพัฒนาท้องถิ่น (พ.ศ. 2561 - 2565)

เทศบาลนครขอนแก่น

ก. ยุทธศาสตร์จังหวัดที่ 1. การยกระดับเศรษฐกิจเพื่อเพิ่มขีดความสามารถทางการแข่งขัน และเชื่อมโยงโอกาสจากประเทศอนุภูมิลุ่มน้ำโขง

ข. ยุทธศาสตร์การพัฒนาในเขตจังหวัดที่ 2.การพัฒนาโครงสร้างพื้นฐาน

ยุทธศาสตร์ที่ 4.พัฒนาระบบ Logistic ระบบขนส่งมวลชนและโครงสร้างพื้นฐานให้เป็นนครแห่งการลงทุนและนครแห่งการอยู่อาศัย

9. แผนงานอุตสาหกรรมและการโยธา

ที่	โครงการ/กิจกรรม	วัตถุประสงค์	เป้าหมาย (ผลผลิตของโครงการ)	งบประมาณและที่ผ่านมา					ตัวชี้วัด (KPI)	ผลที่คาดว่าจะได้รับ	หน่วยงานที่รับผิดชอบหลัก
				2561 (บาท)	2562 (บาท)	2563 (บาท)	2564 (บาท)	2565 (บาท)			
186	โครงการก่อสร้างท่อระบายน้ำ ซอยประชาสโมสร 31 ช่วง ปลายซอย ชุมชนบะขาม	เพื่อเพิ่มประสิทธิภาพในการระบายน้ำ	ก่อสร้างท่อระบายน้ำ คสล. ขนาดเส้นผ่าศูนย์กลางไม่น้อยกว่า 0.40 เมตร ความยาวรวมท่อระบายน้ำพร้อมบ่อพักรางวีไม่น้อยกว่า 233 เมตร จำนวนบ่อพักน้ำรวมไม่น้อยกว่า 23 บ่อและทำท่อลอดถนนขนาดเส้นผ่าศูนย์กลางไม่น้อยกว่า 0.40 เมตร จำนวนบ่อพักน้ำไม่น้อยกว่า 13 แห่ง	1,591,000					จำนวนท่อระบายน้ำที่ได้รับการก่อสร้าง จำนวน 233 เมตร	ประชาชนได้รับความสะดวกในการสัญจรไปมา	สำนักการช่าง

รายละเอียดโครงการพัฒนา (ผ.02)

แผนพัฒนาท้องถิ่น (พ.ศ. 2561 - 2565)

เทศบาลนครขอนแก่น

ก. ยุทธศาสตร์จังหวัดที่ 1. การยกระดับเศรษฐกิจเพื่อเพิ่มขีดความสามารถทางการแข่งขัน และเชื่อมโยงโอกาสจากประเทศอนุภูมิลุ่มน้ำโขง

ข. ยุทธศาสตร์การพัฒนาในเขตจังหวัดที่ 2.การพัฒนาโครงสร้างพื้นฐาน

ยุทธศาสตร์ที่ 4.พัฒนาระบบ Logistic ระบบขนส่งมวลชนและโครงสร้างพื้นฐานให้เป็นนครแห่งการลงทุนและนครแห่งการอยู่อาศัย

9. แผนงานอุตสาหกรรมและการโยธา

ที่	โครงการ/กิจกรรม	วัตถุประสงค์	เป้าหมาย (ผลผลิตของโครงการ)	งบประมาณและที่ผ่านมา					ตัวชี้วัด (KPI)	ผลที่คาดว่าจะได้รับ	หน่วยงานที่รับผิดชอบหลัก
				2561 (บาท)	2562 (บาท)	2563 (บาท)	2564 (บาท)	2565 (บาท)			
187	โครงการก่อสร้างท่อระบายน้ำซอยมีบุญเปี่ยม ชุมชนบะขาม	เพื่อเพิ่มประสิทธิภาพในการระบายน้ำ	ค่าก่อสร้างท่อระบายน้ำ HDPE ขนาดเส้นผ่านศูนย์กลางไม่น้อยกว่า 0.30 เมตร ความยาวรวมท่อระบายน้ำพร้อมบ่อพักรางวีไม่น้อยกว่า 98 เมตร จำนวนบ่อพักน้ำรวมไม่น้อยกว่า 9 บ่อ และก่อสร้างท่อลอดถนนขนาดเส้นผ่านศูนย์กลางไม่น้อยกว่า 0.30 เมตร จำนวนบ่อพักน้ำไม่น้อยกว่า 1 แห่ง	700,000					จำนวนท่อระบายน้ำที่ได้รับการก่อสร้าง จำนวน 98 เมตร	ประชาชนได้รับความสะดวกในการสัญจรไปมา	สำนักการช่าง

รายละเอียดโครงการพัฒนา (ผ.02)

แผนพัฒนาท้องถิ่น (พ.ศ. 2561 - 2565)

เทศบาลนครขอนแก่น

ก. ยุทธศาสตร์จังหวัดที่ 1. การยกระดับเศรษฐกิจเพื่อเพิ่มขีดความสามารถทางการแข่งขัน และเชื่อมโยงโอกาสจากประเทศอนุภูมิลุ่มน้ำโขง

ข. ยุทธศาสตร์การพัฒนาในเขตจังหวัดที่ 2.การพัฒนาโครงสร้างพื้นฐาน

ยุทธศาสตร์ที่ 4.พัฒนาระบบ Logistic ระบบขนส่งมวลชนและโครงสร้างพื้นฐานให้เป็นนครแห่งการลงทุนและนครแห่งการอยู่อาศัย

9. แผนงานอุตสาหกรรมและการโยธา

ที่	โครงการ/กิจกรรม	วัตถุประสงค์	เป้าหมาย (ผลผลิตของโครงการ)	งบประมาณและที่ผ่านมา					ตัวชี้วัด (KPI)	ผลที่คาดว่าจะได้รับ	หน่วยงานที่รับผิดชอบหลัก
				2561 (บาท)	2562 (บาท)	2563 (บาท)	2564 (บาท)	2565 (บาท)			
188	โครงการก่อสร้างปรับปรุงผิวจราจรที่ชำรุด ภายในพื้นที่ชุมชน เขต 2	เพื่อปรับปรุงถนนเดิมให้ได้มาตรฐาน	ทำการรื้อผิวจราจรเดิมและซ่อมแซมผิวจราจรที่ชำรุดภายในชุมชนพื้นที่เขต 2 ความหนาไม่น้อยกว่า 0.15 เมตร พื้นที่รวมทั้งโครงการไม่น้อยกว่า 3,100 ตารางเมตร	2,850,000					จำนวนถนนที่ได้รับการก่อสร้าง จำนวน 3,100 ตารางเมตร	ประชาชนได้รับความสะดวกในการสัญจรไปมา	สำนักการช่าง
189	โครงการก่อสร้างท่อระบายน้ำ ค.ส.ล. ซอยชัยพฤกษ์ 7 ชุมชนโนนทัน 3	เพื่อเพิ่มประสิทธิภาพในการระบายน้ำ	ทำการวาง ท่อระบายน้ำ ค.ส.ล. ขนาดเส้นผ่านศูนย์กลาง 0.40 เมตร จำนวนบ่อพักน้ำ ค.ส.ล. ไม่น้อยกว่า 11 บ่อ มีความยาวรวมท่อระบายน้ำและบ่อพักน้ำจำนวนไม่น้อยกว่า 107 เมตร	476,000					จำนวนท่อระบายน้ำที่ได้รับการก่อสร้าง จำนวน 107 เมตร	ประชาชนได้รับความสะดวกในการสัญจรไปมา	สำนักการช่าง

รายละเอียดโครงการพัฒนา (ผ.02)

แผนพัฒนาท้องถิ่น (พ.ศ. 2561 - 2565)

เทศบาลนครขอนแก่น

ก. ยุทธศาสตร์จังหวัดที่ 1. การยกระดับเศรษฐกิจเพื่อเพิ่มขีดความสามารถทางการแข่งขัน และเชื่อมโยงโอกาสจากประเทศอนุภูมิลุ่มน้ำโขง

ข. ยุทธศาสตร์การพัฒนาในเขตจังหวัดที่ 2.การพัฒนาโครงสร้างพื้นฐาน

ยุทธศาสตร์ที่ 4.พัฒนาระบบ Logistic ระบบขนส่งมวลชนและโครงสร้างพื้นฐานให้เป็นนครแห่งการลงทุนและนครแห่งการอยู่อาศัย

9. แผนงานอุตสาหกรรมและการโยธา

ที่	โครงการ/กิจกรรม	วัตถุประสงค์	เป้าหมาย (ผลผลิตของโครงการ)	งบประมาณและที่ผ่านมา					ตัวชี้วัด (KPI)	ผลที่คาดว่าจะได้รับ	หน่วยงานที่รับผิดชอบหลัก
				2561 (บาท)	2562 (บาท)	2563 (บาท)	2564 (บาท)	2565 (บาท)			
190	โครงการก่อสร้างท่อระบายน้ำ ค.ส.ล. ซอยคุ้มแสงตะวัน แยก 2 ชุมชนโนนทัน 7	เพื่อเพิ่มประสิทธิภาพในการระบายน้ำ	ทำการวางท่อระบายน้ำค.ส.ล. ขนาดเส้นผ่านศูนย์กลาง 0.60 เมตร จำนวนบ่อพักน้ำ ค.ส.ล. ไม่น้อยกว่า 24 บ่อ มีความยาวรวมไม่น้อยกว่า 240 เมตร และก่อสร้างท่อลอดถนนจำนวนไม่น้อยกว่า 6 แห่ง ท่อระบายน้ำ ค.ส.ล.ขนาดเส้นผ่านศูนย์กลาง 0.40 เมตร จำนวนบ่อพักน้ำ ค.ส.ล. ไม่น้อยกว่า 6 บ่อ มีความยาวรวมท่อระบายน้ำและบ่อพักน้ำ จำนวนไม่น้อยกว่า 24 เมตร	1,480,000					จำนวนท่อระบายน้ำที่ได้รับการก่อสร้าง จำนวน 240 เมตร	ประชาชนได้รับความสะดวกในการสัญจรไปมา	สำนักการช่าง

รายละเอียดโครงการพัฒนา (ผ.02)

แผนพัฒนาท้องถิ่น (พ.ศ. 2561 - 2565)

เทศบาลนครขอนแก่น

ก. ยุทธศาสตร์จังหวัดที่ 1. การยกระดับเศรษฐกิจเพื่อเพิ่มขีดความสามารถทางการแข่งขัน และเชื่อมโยงโอกาสจากประเทศอนุภูมิลุ่มน้ำโขง

ข. ยุทธศาสตร์การพัฒนาในเขตจังหวัดที่ 2.การพัฒนาโครงสร้างพื้นฐาน

ยุทธศาสตร์ที่ 4.พัฒนาระบบ Logistic ระบบขนส่งมวลชนและโครงสร้างพื้นฐานให้เป็นนครแห่งการลงทุนและนครแห่งการอยู่อาศัย

9. แผนงานอุตสาหกรรมและการโยธา

ที่	โครงการ/กิจกรรม	วัตถุประสงค์	เป้าหมาย (ผลผลิตของโครงการ)	งบประมาณและที่ผ่านมา					ตัวชี้วัด (KPI)	ผลที่คาดว่าจะได้รับ	หน่วยงานที่รับผิดชอบหลัก
				2561 (บาท)	2562 (บาท)	2563 (บาท)	2564 (บาท)	2565 (บาท)			
191	โครงการก่อสร้างท่อระบายน้ำ ค.ส.ล. ซอยชัยพฤกษ์ 12 ชุมชนโนนทัน 7	เพื่อเพิ่มประสิทธิภาพในการระบายน้ำ	ทำการวางท่อระบายน้ำค.ส.ล. ขนาดเส้นผ่านศูนย์กลาง 0.40 เมตร จำนวนบ่อพักน้ำ ค.ส.ล. ไม่น้อยกว่า 16 บ่อ มีความยาวไม่น้อยกว่า 157 เมตร และก่อสร้างท่อลอดถนนจำนวนไม่น้อยกว่า 3 แห่ง ท่อระบายน้ำ ค.ส.ล.ขนาดเส้นผ่านศูนย์กลาง 0.40 เมตร จำนวนบ่อพักน้ำ ค.ส.ล. ไม่น้อยกว่า 3 บ่อ มีความยาวรวมท่อระบายน้ำและบ่อพักน้ำจำนวนไม่น้อยกว่า 12 เมตร	780,000					จำนวนท่อระบายน้ำที่ได้รับการก่อสร้าง จำนวน 157 เมตร	ประชาชนได้รับความสะดวกในการสัญจรไปมา	สำนักการช่าง

รายละเอียดโครงการพัฒนา (ผ.02)

แผนพัฒนาท้องถิ่น (พ.ศ. 2561 - 2565)

เทศบาลนครขอนแก่น

ก. ยุทธศาสตร์จังหวัดที่ 1. การยกระดับเศรษฐกิจเพื่อเพิ่มขีดความสามารถทางการแข่งขัน และเชื่อมโยงโอกาสจากประเทศอนุภูมิลุ่มน้ำโขง

ข. ยุทธศาสตร์การพัฒนาในเขตจังหวัดที่ 2.การพัฒนาโครงสร้างพื้นฐาน

ยุทธศาสตร์ที่ 4.พัฒนาระบบ Logistic ระบบขนส่งมวลชนและโครงสร้างพื้นฐานให้เป็นนครแห่งการลงทุนและนครแห่งการอยู่อาศัย

9. แผนงานอุตสาหกรรมและการโยธา

ที่	โครงการ/กิจกรรม	วัตถุประสงค์	เป้าหมาย (ผลผลิตของโครงการ)	งบประมาณและที่ผ่านมา					ตัวชี้วัด (KPI)	ผลที่คาดว่าจะได้รับ	หน่วยงานที่รับผิดชอบหลัก
				2561 (บาท)	2562 (บาท)	2563 (บาท)	2564 (บาท)	2565 (บาท)			
192	โครงการก่อสร้างท่อระบายน้ำ ค.ส.ล. ซอยร่วมพัฒนา ชุมชนโนนทัน 8	เพื่อเพิ่มประสิทธิภาพในการระบายน้ำ	ทำการวางท่อระบายน้ำค.ส.ล. ขนาดเส้นผ่านศูนย์กลาง 0.40 เมตรจำนวนบ่อพักน้ำค.ส.ล. ไม่น้อยกว่า 41 บ่อ มีความยาวรวมจำนวนไม่น้อยกว่า411 เมตรและก่อสร้างท่อลอดถนนจำนวนไม่น้อยกว่า10 แห่งท่อระบายน้ำค.ส.ล.ขนาดเส้นผ่านศูนย์กลาง0.40 เมตรจำนวนบ่อพักน้ำค.ส.ล. ไม่น้อยกว่า 10 บ่อมีความยาวรวมไม่น้อยกว่า 30 เมตร	1,980,000					จำนวนท่อระบายน้ำที่ได้รับการก่อสร้าง จำนวน 411 เมตร	ประชาชนได้รับความสะดวกในการสัญจรไปมา	สำนักการช่าง

รายละเอียดโครงการพัฒนา (ผ.02)

แผนพัฒนาท้องถิ่น (พ.ศ. 2561 - 2565)

เทศบาลนครขอนแก่น

ก. ยุทธศาสตร์จังหวัดที่ 1. การยกระดับเศรษฐกิจเพื่อเพิ่มขีดความสามารถทางการแข่งขัน และเชื่อมโยงโอกาสจากประเทศอนุภูมิลุ่มน้ำโขง

ข. ยุทธศาสตร์การพัฒนาในเขตจังหวัดที่ 2.การพัฒนาโครงสร้างพื้นฐาน

ยุทธศาสตร์ที่ 4.พัฒนาระบบ Logistic ระบบขนส่งมวลชนและโครงสร้างพื้นฐานให้เป็นนครแห่งการลงทุนและนครแห่งการอยู่อาศัย

9. แผนงานอุตสาหกรรมและการโยธา

ที่	โครงการ/กิจกรรม	วัตถุประสงค์	เป้าหมาย (ผลผลิตของโครงการ)	งบประมาณและที่ผ่านมา					ตัวชี้วัด (KPI)	ผลที่คาดว่าจะได้รับ	หน่วยงานที่รับผิดชอบหลัก
				2561 (บาท)	2562 (บาท)	2563 (บาท)	2564 (บาท)	2565 (บาท)			
193	โครงการก่อสร้างปรับปรุงผิวจราจร คสล. ตามถนน ซอยภายในชุมชนเขต 3	เพื่อเพิ่มประสิทธิภาพในการระบายน้ำ	ก่อสร้างปรับปรุงผิวจราจรคสล. ถนนซอยภายในชุมชนเขต3 จำนวน17 ซอยมีความหนาไม่น้อยกว่า0.15 เมตรมีพื้นที่ไม่น้อยกว่า5,990 'ตารางเมตร 'ดังนี้1.ซอยหน้าเมือง11 2. ซอยพัฒนา2 3.ซอยเกสร 4. ซอยหน้าเมือง13 5.ซอยหน้าเมือง19 '6.ซอยหน้าเลขที่ 666/25 ถึง666/78'7.ซอยวีระวรรณ2 8.ซอยวีระวรรณ(จากกศน.ถึงถนนดรุณสำราญ) ' 9. ซอยผิวงาม	4,700,000					จำนวนท่อระบายน้ำที่ได้รับการก่อสร้าง จำนวน 5,990 ตารางเมตร	ประชาชนได้รับความสะดวกในการสัญจรไปมา	สำนักการช่าง

รายละเอียดโครงการพัฒนา (ผ.02)

แผนพัฒนาท้องถิ่น (พ.ศ. 2561 - 2565)

เทศบาลนครขอนแก่น

ก. ยุทธศาสตร์จังหวัดที่ 1. การยกระดับเศรษฐกิจเพื่อเพิ่มขีดความสามารถทางการแข่งขัน และเชื่อมโยงโอกาสจากประเทศอนุภูมิลุ่มน้ำโขง

ข. ยุทธศาสตร์การพัฒนาในเขตจังหวัดที่ 2.การพัฒนาโครงสร้างพื้นฐาน

ยุทธศาสตร์ที่ 4.พัฒนาระบบ Logistic ระบบขนส่งมวลชนและโครงสร้างพื้นฐานให้เป็นนครแห่งการลงทุนและนครแห่งการอยู่อาศัย

9. แผนงานอุตสาหกรรมและการโยธา

ที่	โครงการ/กิจกรรม	วัตถุประสงค์	เป้าหมาย (ผลผลิตของโครงการ)	งบประมาณและที่ผ่านมา					ตัวชี้วัด (KPI)	ผลที่คาดว่าจะได้รับ	หน่วยงานที่รับผิดชอบหลัก
				2561 (บาท)	2562 (บาท)	2563 (บาท)	2564 (บาท)	2565 (บาท)			
			10.ซอยสีชมพู11.ซอยมิตรสัมพันธ์12.ถนนแก่นตูมประชาราษฎร์13.ถนนหนองสะแบง14.ซอยโพธิสาร1 15.ซอยมิตรเสรี16.ซอยกลางเมือง9 17.ซอยกลางเมือง11								

รายละเอียดโครงการพัฒนา (ผ.02)

แผนพัฒนาท้องถิ่น (พ.ศ. 2561 - 2565)

เทศบาลนครขอนแก่น

ก. ยุทธศาสตร์จังหวัดที่ 1. การยกระดับเศรษฐกิจเพื่อเพิ่มขีดความสามารถทางการแข่งขัน และเชื่อมโยงโอกาสจากประเทศอนุภูมิลุ่มน้ำโขง

ข. ยุทธศาสตร์การพัฒนาในเขตจังหวัดที่ 2.การพัฒนาโครงสร้างพื้นฐาน

ยุทธศาสตร์ที่ 4.พัฒนาระบบ Logistic ระบบขนส่งมวลชนและโครงสร้างพื้นฐานให้เป็นนครแห่งการลงทุนและนครแห่งการอยู่อาศัย

9. แผนงานอุตสาหกรรมและการโยธา

ที่	โครงการ/กิจกรรม	วัตถุประสงค์	เป้าหมาย (ผลผลิตของโครงการ)	งบประมาณและที่ผ่านมา					ตัวชี้วัด (KPI)	ผลที่คาดว่าจะได้รับ	หน่วยงานที่รับผิดชอบหลัก
				2561 (บาท)	2562 (บาท)	2563 (บาท)	2564 (บาท)	2565 (บาท)			
194	โครงการก่อสร้างปรับปรุงรางระบายน้ำ ค.ส.ล. ถนนวุฒาราม ชุมชนวุฒาราม	เพื่อเพิ่มประสิทธิภาพในการระบายน้ำ	ทำการปรับปรุงรางระบายน้ำ ค.ส.ล. ความหนาไม่น้อยกว่า 0.15 เมตรมีความยาวรวมจำนวนไม่น้อยกว่า580 เมตร พร้อมเปลี่ยนฝารางระบายน้ำเป็นฝาเหล็กหล่อจำนวนไม่น้อยกว่า68 ฝาและซ่อมแซมผิวจราจรค.ส.ล. หนาไม่น้อยกว่า 0.15 เมตร'มีพื้นที่ไม่น้อยกว่า 600 ตารางเมตร	2,500,000					จำนวนท่อระบายน้ำที่ได้รับการก่อสร้าง จำนวน 580 เมตร	ประชาชนได้รับความสะดวกในการสัญจรไปมา	สำนักการช่าง

รายละเอียดโครงการพัฒนา (ผ.02)

แผนพัฒนาท้องถิ่น (พ.ศ. 2561 - 2565)

เทศบาลนครขอนแก่น

ก. ยุทธศาสตร์จังหวัดที่ 1. การยกระดับเศรษฐกิจเพื่อเพิ่มขีดความสามารถทางการแข่งขัน และเชื่อมโยงโอกาสจากประเทศอนุภูมิลุ่มน้ำโขง

ข. ยุทธศาสตร์การพัฒนาในเขตจังหวัดที่ 2.การพัฒนาโครงสร้างพื้นฐาน

ยุทธศาสตร์ที่ 4.พัฒนาระบบ Logistic ระบบขนส่งมวลชนและโครงสร้างพื้นฐานให้เป็นนครแห่งการลงทุนและนครแห่งการอยู่อาศัย

9. แผนงานอุตสาหกรรมและการโยธา

ที่	โครงการ/กิจกรรม	วัตถุประสงค์	เป้าหมาย (ผลผลิตของโครงการ)	งบประมาณและที่ผ่านมา					ตัวชี้วัด (KPI)	ผลที่คาดว่าจะได้รับ	หน่วยงานที่รับผิดชอบหลัก
				2561 (บาท)	2562 (บาท)	2563 (บาท)	2564 (บาท)	2565 (บาท)			
195	โครงการก่อสร้างถนนคอนกรีตเสริมเหล็กถนนพร้อมท่อระบายน้ำ ซอยมิตรภาพซอย 19 ชุมชนหนองแวงตราชู 2	เพื่อปรับปรุงถนนเดิมให้ได้มาตรฐาน	ทำการถมดินปรับระดับชั้นรองพื้นทางใช้ดินถมไม่น้อยกว่า 220 ลูกบาศก์เมตร ชั้นพื้นทางลูกรังบดอัดแน่นหนาไม่น้อยกว่า 20 เซนติเมตร ผิวจราจรคอนกรีตเสริมเหล็กหนาไม่น้อย 15 เซนติเมตรกว่าขนาดผิวจราจรกว้างเฉลี่ยไม่น้อยกว่า 4 เมตร ความยาวไม่น้อยกว่า 140 เมตร หรือมีพื้นที่ผิวจราจรไม่น้อยกว่า 560 ตารางเมตร	600,000					จำนวนถนนที่ได้รับการก่อสร้าง จำนวน 560 ตารางเมตร	ประชาชนได้รับความสะดวกในการสัญจรไปมา	สำนักการช่าง

รายละเอียดโครงการพัฒนา (ผ.02)

แผนพัฒนาท้องถิ่น (พ.ศ. 2561 - 2565)

เทศบาลนครขอนแก่น

ก. ยุทธศาสตร์จังหวัดที่ 1. การยกระดับเศรษฐกิจเพื่อเพิ่มขีดความสามารถทางการแข่งขัน และเชื่อมโยงโอกาสจากประเทศอนุภูมิลุ่มน้ำโขง

ข. ยุทธศาสตร์การพัฒนาในเขตจังหวัดที่ 2.การพัฒนาโครงสร้างพื้นฐาน

ยุทธศาสตร์ที่ 4.พัฒนาระบบ Logistic ระบบขนส่งมวลชนและโครงสร้างพื้นฐานให้เป็นนครแห่งการลงทุนและนครแห่งการอยู่อาศัย

9. แผนงานอุตสาหกรรมและการโยธา

ที่	โครงการ/กิจกรรม	วัตถุประสงค์	เป้าหมาย (ผลผลิตของโครงการ)	งบประมาณและที่ผ่านมา					ตัวชี้วัด (KPI)	ผลที่คาดว่าจะได้รับ	หน่วยงานที่รับผิดชอบหลัก
				2561 (บาท)	2562 (บาท)	2563 (บาท)	2564 (บาท)	2565 (บาท)			
196	โครงการก่อสร้างท่อระบายน้ำซอยศรีมารัตน์ซอย7/1ชุมชนสามเหลี่ยม1	เพื่อเพิ่มประสิทธิภาพในการระบายน้ำ	ทำการก่อสร้างท่อระบายน้ำPE (PN 10) ขนาดเส้นผ่าศูนย์กลาง 315มิลลิเมตร ความยาวรวมบ่อพัก ไม่น้อยกว่า 70 เมตร พร้อมรางวีคอนกรีตเสริมเหล็ก บ่อพักคอนกรีตเสริมเหล็กฝา บ่อพักเหล็กหล่อเหนียว ไม่น้อยกว่า 6 บ่อ พร้อมท่อลอด จำนวน 1 จุด	350,000					จำนวนท่อระบายน้ำที่ได้รับการก่อสร้างจำนวน 70 เมตร	ประชาชนได้รับความสะดวกในการสัญจรไปมา	สำนักการช่าง

รายละเอียดโครงการพัฒนา (ผ.02)

แผนพัฒนาท้องถิ่น (พ.ศ. 2561 - 2565)

เทศบาลนครขอนแก่น

ก. ยุทธศาสตร์จังหวัดที่ 1. การยกระดับเศรษฐกิจเพื่อเพิ่มขีดความสามารถทางการแข่งขัน และเชื่อมโยงโอกาสจากประเทศอนุภูมิลุ่มน้ำโขง

ข. ยุทธศาสตร์การพัฒนาในเขตจังหวัดที่ 2.การพัฒนาโครงสร้างพื้นฐาน

ยุทธศาสตร์ที่ 4.พัฒนาระบบ Logistic ระบบขนส่งมวลชนและโครงสร้างพื้นฐานให้เป็นนครแห่งการลงทุนและนครแห่งการอยู่อาศัย

9. แผนงานอุตสาหกรรมและการโยธา

ที่	โครงการ/กิจกรรม	วัตถุประสงค์	เป้าหมาย (ผลผลิตของโครงการ)	งบประมาณและที่ผ่านมา					ตัวชี้วัด (KPI)	ผลที่คาดว่าจะได้รับ	หน่วยงานที่รับผิดชอบหลัก
				2561 (บาท)	2562 (บาท)	2563 (บาท)	2564 (บาท)	2565 (บาท)			
197	ก่อสร้างท่อระบายน้ำซอยศรีมารัตน์ ซอย 8/3 ชุมชนสามเหลี่ยม 1	เพื่อเพิ่มประสิทธิภาพในการระบายน้ำ	ทำการก่อสร้างท่อระบายน้ำคอนกรีตอัดแรงม.อ.ก.ชั้น3 ขนาดเส้นผ่าศูนย์กลาง0.40 เมตร ความยาวรวมบ่อพักไม่น้อยกว่า90 เมตรพร้อมรางวีคอนกรีตเสริมเหล็กบ่อพักคอนกรีตเสริมเหล็กฝาบ่อพักเหล็กหล่อเหนียวไม่น้อยกว่า 10 บ่อ	400,000					จำนวนท่อระบายน้ำที่ได้รับการก่อสร้าง จำนวน 90 เมตร	ประชาชนได้รับความสะดวกในการสัญจรไปมา	สำนักการช่าง

รายละเอียดโครงการพัฒนา (ผ.02)

แผนพัฒนาท้องถิ่น (พ.ศ. 2561 - 2565)

เทศบาลนครขอนแก่น

ก. ยุทธศาสตร์จังหวัดที่ 1. การยกระดับเศรษฐกิจเพื่อเพิ่มขีดความสามารถทางการแข่งขัน และเชื่อมโยงโอกาสจากประเทศอนุภูมิลุ่มน้ำโขง

ข. ยุทธศาสตร์การพัฒนาในเขตจังหวัดที่ 2.การพัฒนาโครงสร้างพื้นฐาน

ยุทธศาสตร์ที่ 4.พัฒนาระบบ Logistic ระบบขนส่งมวลชนและโครงสร้างพื้นฐานให้เป็นนครแห่งการลงทุนและนครแห่งการอยู่อาศัย

9. แผนงานอุตสาหกรรมและการโยธา

ที่	โครงการ/กิจกรรม	วัตถุประสงค์	เป้าหมาย (ผลผลิตของโครงการ)	งบประมาณและที่ผ่านมา					ตัวชี้วัด (KPI)	ผลที่คาดว่าจะได้รับ	หน่วยงานที่รับผิดชอบหลัก
				2561 (บาท)	2562 (บาท)	2563 (บาท)	2564 (บาท)	2565 (บาท)			
198	โครงการก่อสร้างท่อระบายน้ำซอยตรงข้ามบ้านเลขที่37/2ถึงบ้านเลขที่14/22 ชุมชนหนองแวงตราชู 3	เพื่อเพิ่มประสิทธิภาพในการระบายน้ำ	ทำการก่อสร้างท่อระบายน้ำคอนกรีตอัดแรงม.อ.ก.ชั้น3 ขนาดเส้นผ่าศูนย์กลาง0.40 เมตร ความยาวรวมบ่อพักไม่น้อยกว่า150 เมตรพร้อมรางวีคอนกรีตเสริมเหล็กบ่อพักคอนกรีตเสริมเหล็กฝาบ่อพักเหล็กหล่อเหนียว ไม่น้อยกว่า 16 บ่อ	620,000					จำนวนท่อระบายน้ำที่ได้รับการก่อสร้าง จำนวน 150 เมตร	ประชาชนได้รับความสะดวกในการสัญจรไปมา	สำนักการช่าง

รายละเอียดโครงการพัฒนา (ผ.02)

แผนพัฒนาท้องถิ่น (พ.ศ. 2561 - 2565)

เทศบาลนครขอนแก่น

ก. ยุทธศาสตร์จังหวัดที่ 1. การยกระดับเศรษฐกิจเพื่อเพิ่มขีดความสามารถทางการแข่งขัน และเชื่อมโยงโอกาสจากประเทศอนุภูมิลุ่มน้ำโขง

ข. ยุทธศาสตร์การพัฒนาในเขตจังหวัดที่ 2.การพัฒนาโครงสร้างพื้นฐาน

ยุทธศาสตร์ที่ 4.พัฒนาระบบ Logistic ระบบขนส่งมวลชนและโครงสร้างพื้นฐานให้เป็นนครแห่งการลงทุนและนครแห่งการอยู่อาศัย

9. แผนงานอุตสาหกรรมและการโยธา

ที่	โครงการ/กิจกรรม	วัตถุประสงค์	เป้าหมาย (ผลผลิตของโครงการ)	งบประมาณและที่ผ่านมา					ตัวชี้วัด (KPI)	ผลที่คาดว่าจะได้รับ	หน่วยงานที่รับผิดชอบหลัก
				2561 (บาท)	2562 (บาท)	2563 (บาท)	2564 (บาท)	2565 (บาท)			
199	โครงการก่อสร้างท่อระบายน้ำถนนอดุลยาราม (ช่วงจากสามแยกซอยอดุลยาราม 7 ถึงถนนเสรีสัมพันธ์) ชุมชนวัดป่าอดุลยาราม	เพื่อปรับปรุงถนนเดิมให้ได้มาตรฐาน	ก่อสร้างท่อระบายน้ำค.ส.ล. ขนาดเส้นผ่าศูนย์กลาง0.80 เมตร จำนวน1 ข้างภายในถนนอดุลยาราม(ช่วงจากสามแยกซอยอดุลยาราม7 ถึงถนนเสรีสัมพันธ์) ความยาวท่อระบายน้ำค.ส.ล.ขนาดเส้นผ่านศูนย์กลาง0.80 เมตร พร้อมบ่อพักและรางวีไม่น้อยกว่า183 เมตร จำนวนบ่อพักพร้อมฝาเหล็กหล่อเหนียวไม่น้อยกว่า16 บ่อและงานก่อสร้างท่อลอดขนาดเส้นผ่านศูนย์กลาง0.60 เมตร	1,700,000					จำนวนถนนที่ได้รับการก่อสร้าง จำนวน 190 เมตร	ประชาชนได้รับความสะดวกในการสัญจรไปมา	สำนักการช่าง

รายละเอียดโครงการพัฒนา (ผ.02)

แผนพัฒนาท้องถิ่น (พ.ศ. 2561 - 2565)

เทศบาลนครขอนแก่น

ก. ยุทธศาสตร์จังหวัดที่ 1. การยกระดับเศรษฐกิจเพื่อเพิ่มขีดความสามารถทางการแข่งขัน และเชื่อมโยงโอกาสจากประเทศอนุภูมิลุ่มน้ำโขง

ข. ยุทธศาสตร์การพัฒนาในเขตจังหวัดที่ 2.การพัฒนาโครงสร้างพื้นฐาน

ยุทธศาสตร์ที่ 4.พัฒนาระบบ Logistic ระบบขนส่งมวลชนและโครงสร้างพื้นฐานให้เป็นนครแห่งการลงทุนและนครแห่งการอยู่อาศัย

9. แผนงานอุตสาหกรรมและการโยธา

ที่	โครงการ/กิจกรรม	วัตถุประสงค์	เป้าหมาย (ผลผลิตของโครงการ)	งบประมาณและที่ผ่านมา					ตัวชี้วัด (KPI)	ผลที่คาดว่าจะได้รับ	หน่วยงานที่รับผิดชอบหลัก
				2561 (บาท)	2562 (บาท)	2563 (บาท)	2564 (บาท)	2565 (บาท)			
200	ปรับปรุงผิวจราจรภายในชุมชนเขต 4 (จำนวน 5 ซอย)	เพื่อปรับปรุงถนนเดิมให้ได้มาตรฐาน	จำนวน2 แห่งพร้อมงานเปลี่ยนฝาบ่อพักน้ำชนิดฝาเหล็กหล่อเหนียว จำนวนไม่น้อยกว่า 6 บ่อ ทำการปรับปรุงผิวจราจรภายในชุมชนเขต4 จำนวน5 ซอยโดยทำการซ่อมผิวจราจรคสล.ที่ชำรุดภายในชุมชนเขต4 รายละเอียดดังนี้1.ซอยมิตรภาพ 25 2.ซอยศรีมารัตน์5/1 3. ซอยยอดุลยาราม7/2 ตอนปลาย4. ซอยตะวันใหม่5. ซอยสวัสดีพร้อมทำการทาสีตีเส้นจราจร	2,580,000					จำนวนถนนที่ได้รับการก่อสร้าง จำนวน 5 ซอย	ประชาชนได้รับความสะดวกในการสัญจรไปมา	สำนักการช่าง

รายละเอียดโครงการพัฒนา (ผ.02)

แผนพัฒนาท้องถิ่น (พ.ศ. 2561 - 2565)

เทศบาลนครขอนแก่น

ก. ยุทธศาสตร์จังหวัดที่ 1. การยกระดับเศรษฐกิจเพื่อเพิ่มขีดความสามารถทางการแข่งขัน และเชื่อมโยงโอกาสจากประเทศอนุภูมิลุ่มน้ำโขง

ข. ยุทธศาสตร์การพัฒนาในเขตจังหวัดที่ 2.การพัฒนาโครงสร้างพื้นฐาน

ยุทธศาสตร์ที่ 4.พัฒนาระบบ Logistic ระบบขนส่งมวลชนและโครงสร้างพื้นฐานให้เป็นนครแห่งการลงทุนและนครแห่งการอยู่อาศัย

9. แผนงานอุตสาหกรรมและการโยธา

ที่	โครงการ/กิจกรรม	วัตถุประสงค์	เป้าหมาย (ผลผลิตของโครงการ)	งบประมาณและที่ผ่านมา					ตัวชี้วัด (KPI)	ผลที่คาดว่าจะได้รับ	หน่วยงานที่รับผิดชอบหลัก
				2561 (บาท)	2562 (บาท)	2563 (บาท)	2564 (บาท)	2565 (บาท)			
201	โครงการปรับปรุงเส้นทางจราจร 3 แยกวัดโพธิ์ถนนรอบบึงแก่นนคร	เพื่อปรับปรุงถนนเดิมให้ได้มาตรฐาน	ทำการรื้อถอนทางเท้าเดิม พร้อมปรับระดับดินใหม่ พื้นที่ไม่น้อยกว่า 550 ตารางเมตร ย้ายเสาไฟจำนวน 6 เสา ย้ายป้ายชื่อซอยและเสาไฟกระพริบจำนวน 6 จุดแล้วทำการก่อสร้างพื้นถนนคอนกรีตหนา 15 เซนติเมตร พื้นที่ไม่น้อยกว่า 80 ตารางเมตร พร้อมทาสีตีเส้นจราจร ก่อสร้างทางเท้าใหม่ พื้นที่ไม่น้อยกว่า 3,800 ตารางเมตร พร้อมทางลาดคนพิการ 14 จุด			2,500,000			จำนวนถนนที่ได้รับการก่อสร้าง จำนวน 3,800 ตารางเมตร	ประชาชนได้รับความสะดวกในการสัญจรไปมา	สำนักการช่าง

รายละเอียดโครงการพัฒนา (ผ.02)

แผนพัฒนาท้องถิ่น (พ.ศ. 2561 - 2565)

เทศบาลนครขอนแก่น

ก. ยุทธศาสตร์จังหวัดที่ 1. การยกระดับเศรษฐกิจเพื่อเพิ่มขีดความสามารถทางการแข่งขัน และเชื่อมโยงโอกาสจากประเทศอนุภูมิลุ่มน้ำโขง

ข. ยุทธศาสตร์การพัฒนาในเขตจังหวัดที่ 2.การพัฒนาโครงสร้างพื้นฐาน

ยุทธศาสตร์ที่ 4.พัฒนาระบบ Logistic ระบบขนส่งมวลชนและโครงสร้างพื้นฐานให้เป็นนครแห่งการลงทุนและนครแห่งการอยู่อาศัย

9. แผนงานอุตสาหกรรมและการโยธา

ที่	โครงการ/กิจกรรม	วัตถุประสงค์	เป้าหมาย (ผลผลิตของโครงการ)	งบประมาณและที่ผ่านมา					ตัวชี้วัด (KPI)	ผลที่คาดว่าจะได้รับ	หน่วยงานที่รับผิดชอบหลัก
				2561 (บาท)	2562 (บาท)	2563 (บาท)	2564 (บาท)	2565 (บาท)			
202	ก่อสร้างป้องกันตลิ่งและทางเดินทางวิ่งภายในสวนสาธารณะบึงแก่นนคร ช่วงที่ 1 บริเวณทิศตะวันออกเริ่มช่วงตลิ่งวัดเสาเดี่ยวไปทางทิศเหนือถึงท่าน้ำวัดเจ้าแม่กวนอิมช่วงที่ 2 บริเวณทิศตะวันตกเริ่มช่วงท่าน้ำวัดเจ้าพ่อมเหศักดิ์ไปทางทิศเหนือถึงท่าน้ำลานกีฬา	เพื่อป้องกันการพังทลายของตลิ่งริมบึงแก่นนคร	ทำการก่อสร้างป้องกันตลิ่งพร้อมทางเดินทางวิ่งคอนกรีตเสริมเหล็กกว้างไม่น้อยกว่า3.00 เมตรช่วงที่1 บริเวณทิศตะวันออกเริ่มช่วงตลิ่งวัดเสาเดี่ยวไปทางทิศเหนือถึงท่าน้ำเจ้าแม่กวนอิมความยาวไม่น้อยกว่า496 เมตรช่วงที่ 2 บริเวณทิศตะวันตกเริ่มช่วงท่าน้ำเจ้าพ่อมเหศักดิ์ไปทางทิศเหนือถึงท่าน้ำลานกีฬา ความยาวไม่น้อยกว่า 319 เมตร พร้อมติดตั้งระบบไฟฟ้าแสงสว่าง		30,970,000				จำนวนป้องกันตลิ่งที่ได้รับการก่อสร้าง จำนวน 496 เมตร	ภูมิทัศน์มีความสวยงามสร้างความประทับใจแก่ผู้มาเยือนบึงแก่นนคร	สำนักการช่าง

รายละเอียดโครงการพัฒนา (ผ.02)

แผนพัฒนาท้องถิ่น (พ.ศ. 2561 - 2565)

เทศบาลนครขอนแก่น

ก. ยุทธศาสตร์จังหวัดที่ 1. การยกระดับเศรษฐกิจเพื่อเพิ่มขีดความสามารถทางการแข่งขัน และเชื่อมโยงโอกาสจากประเทศอนุภูมิลุ่มน้ำโขง

ข. ยุทธศาสตร์การพัฒนาในเขตจังหวัดที่ 2.การพัฒนาโครงสร้างพื้นฐาน

ยุทธศาสตร์ที่ 4.พัฒนาระบบ Logistic ระบบขนส่งมวลชนและโครงสร้างพื้นฐานให้เป็นนครแห่งการลงทุนและนครแห่งการอยู่อาศัย

9. แผนงานอุตสาหกรรมและการโยธา

ที่	โครงการ/กิจกรรม	วัตถุประสงค์	เป้าหมาย (ผลผลิตของโครงการ)	งบประมาณและที่ผ่านมา					ตัวชี้วัด (KPI)	ผลที่คาดว่าจะได้รับ	หน่วยงานที่รับผิดชอบหลัก
				2561 (บาท)	2562 (บาท)	2563 (บาท)	2564 (บาท)	2565 (บาท)			
203	โครงการก่อสร้างปรับปรุงผิวจราจรถนนประชาสโมสร(จากเขตทางรถไฟ-หน้าสถานีขนส่งจังหวัดขอนแก่น)	เพื่อปรับปรุงถนนเดิมให้ได้มาตรฐาน	ทำการรื้อผิวจราจรเดิมที่ชำรุดและเทคอนกรีตใหม่กำลังอัดไม่น้อยกว่า 400 กก./ตร.ซม. ขนาดกว้างเฉลี่ย 9.5 เมตร ความยาว 440 เมตร ความหนาไม่น้อยกว่า 0.25 เมตร หรือมีพื้นที่ผิวจราจรไม่น้อยกว่า 8,360 ตารางเมตรซ่อมแซมฝาบ่อพักเดิมที่ชำรุด เป็นฝาเหล็กหล่อเหนียว จำนวนไม่น้อยกว่า 26 บ่อ และงานทาสีตีเส้นจราจร			12,150,000			จำนวนถนนที่ได้รับการก่อสร้าง จำนวน 440 เมตร	ประชาชนได้รับความสะดวกในการสัญจรไปมา	สำนักการช่าง

รายละเอียดโครงการพัฒนา (ผ.02)

แผนพัฒนาท้องถิ่น (พ.ศ. 2561 - 2565)

เทศบาลนครขอนแก่น

ก. ยุทธศาสตร์จังหวัดที่ 1. การยกระดับเศรษฐกิจเพื่อเพิ่มขีดความสามารถทางการแข่งขัน และเชื่อมโยงโอกาสจากประเทศอนุภูมิลุ่มน้ำโขง

ข. ยุทธศาสตร์การพัฒนาในเขตจังหวัดที่ 2.การพัฒนาโครงสร้างพื้นฐาน

ยุทธศาสตร์ที่ 4.พัฒนาระบบ Logistic ระบบขนส่งมวลชนและโครงสร้างพื้นฐานให้เป็นนครแห่งการลงทุนและนครแห่งการอยู่อาศัย

9. แผนงานอุตสาหกรรมและการโยธา

ที่	โครงการ/กิจกรรม	วัตถุประสงค์	เป้าหมาย (ผลผลิตของโครงการ)	งบประมาณและที่ผ่านมา					ตัวชี้วัด (KPI)	ผลที่คาดว่าจะได้รับ	หน่วยงานที่รับผิดชอบหลัก
				2561 (บาท)	2562 (บาท)	2563 (บาท)	2564 (บาท)	2565 (บาท)			
204	โครงการปรับปรุงผิวจราจรคอนกรีตเสริมเหล็ก พร้อมท่อระบายน้ำ ซอยสวัสดี1	เพื่อปรับปรุงถนนเดิมให้ได้มาตรฐาน	ทำการรื้อถอนระบบระบายน้ำเดิมที่ชำรุด ระยะทางรวมไม่น้อยกว่า 100 เมตรทำการก่อสร้างท่อระบายน้ำใหม่ด้วยระยะทาง ไม่น้อยกว่า 100 เมตรพร้อมรางวีคอนกรีตเสริมเหล็ก บ่อพักฝาเหล็กหล่อเหนียว ทำการยกระดับผิวจราจรคอนกรีตเสริมเหล็ก หนา 0.15 เมตร พื้นที่ดำเนินการไม่น้อยกว่า 1,650 ตารางเมตร	5,500,000					จำนวนถนนที่ได้รับการก่อสร้าง จำนวน 100 เมตร	ประชาชนได้รับความสะดวกในการสัญจรไปมา	สำนักการช่าง

รายละเอียดโครงการพัฒนา (ผ.02)

แผนพัฒนาท้องถิ่น (พ.ศ. 2561 - 2565)

เทศบาลนครขอนแก่น

ก. ยุทธศาสตร์จังหวัดที่ 1. การยกระดับเศรษฐกิจเพื่อเพิ่มขีดความสามารถทางการแข่งขัน และเชื่อมโยงโอกาสจากประเทศอนุภูมิลุ่มน้ำโขง

ข. ยุทธศาสตร์การพัฒนาในเขตจังหวัดที่ 2.การพัฒนาโครงสร้างพื้นฐาน

ยุทธศาสตร์ที่ 4.พัฒนาระบบ Logistic ระบบขนส่งมวลชนและโครงสร้างพื้นฐานให้เป็นนครแห่งการลงทุนและนครแห่งการอยู่อาศัย

9. แผนงานอุตสาหกรรมและการโยธา

ที่	โครงการ/กิจกรรม	วัตถุประสงค์	เป้าหมาย (ผลผลิตของโครงการ)	งบประมาณและที่ผ่านมา					ตัวชี้วัด (KPI)	ผลที่คาดว่าจะได้รับ	หน่วยงานที่รับผิดชอบหลัก
				2561 (บาท)	2562 (บาท)	2563 (บาท)	2564 (บาท)	2565 (บาท)			
205	โครงการก่อสร้างท่อลอดคลองชลประทาน เพื่อแก้ไขปัญหาน้ำท่วม บริเวณถนนดอกคูณ	เพื่อลดน้ำท่วมขังบนผิวจราจร	เพื่อจ่ายเป็นค่าก่อสร้างท่อลอดคลองชลประทาน เพื่อแก้ไขปัญหาน้ำท่วม บริเวณถนนดอกคูณโดยทำการวางท่อลอดถนน RMC ขนาดเส้นผ่านศูนย์กลาง 1.20 เมตรมีความยาวรวมจำนวนไม่น้อยกว่า 40 เมตร		3,200,000				จำนวนท่อลอดที่ได้รับการก่อสร้าง จำนวน 40 เมตร	ประชาชนได้รับความสะดวกในการสัญจรไปมา	สำนักการช่าง

รายละเอียดโครงการพัฒนา (ผ.02)

แผนพัฒนาท้องถิ่น (พ.ศ. 2561 - 2565)

เทศบาลนครขอนแก่น

ก. ยุทธศาสตร์จังหวัดที่ 1. การยกระดับเศรษฐกิจเพื่อเพิ่มขีดความสามารถทางการแข่งขัน และเชื่อมโยงโอกาสจากประเทศอนุภูมิลุ่มน้ำโขง

ข. ยุทธศาสตร์การพัฒนาในเขตจังหวัดที่ 2.การพัฒนาโครงสร้างพื้นฐาน

ยุทธศาสตร์ที่ 4.พัฒนาระบบ Logistic ระบบขนส่งมวลชนและโครงสร้างพื้นฐานให้เป็นนครแห่งการลงทุนและนครแห่งการอยู่อาศัย

9. แผนงานอุตสาหกรรมและการโยธา

ที่	โครงการ/กิจกรรม	วัตถุประสงค์	เป้าหมาย (ผลผลิตของโครงการ)	งบประมาณและที่ผ่านมา					ตัวชี้วัด (KPI)	ผลที่คาดว่าจะได้รับ	หน่วยงานที่รับผิดชอบหลัก
				2561 (บาท)	2562 (บาท)	2563 (บาท)	2564 (บาท)	2565 (บาท)			
206	โครงการก่อสร้างท่อระบายน้ำข้างวิทยาลัยเทคโนโลยีขอนแก่นถึงปากซอยมิตรภาพ 14	เพื่อลดน้ำท่วมขังบนผิวจราจร	เพื่อจ่ายเป็นค่าทำการรื้อถอนถนนพร้อมท่อระบายน้ำขนาดเส้นผ่านศูนย์กลาง0.40 เมตร ที่ชำรุดระยะทางประมาณ161 เมตรพร้อมก่อสร้างก่อสร้างท่อระบายน้ำค.ส.ล. ขนาดเส้นผ่านศูนย์กลาง1.20 เมตรพร้อมรางวีบ่อพักฝาเหล็กหล่อเหนียว ระยะทางรวมบ่อพัก ไม่น้อยกว่า 365 เมตร		4,650,000				จำนวนท่อระบายน้ำที่ได้รับการก่อสร้างจำนวน 161 เมตร	ประชาชนได้รับความสะดวกในการสัญจรไปมา	สำนักการช่าง

รายละเอียดโครงการพัฒนา (ผ.02)

แผนพัฒนาท้องถิ่น (พ.ศ. 2561 - 2565)

เทศบาลนครขอนแก่น

ก. ยุทธศาสตร์จังหวัดที่ 1. การยกระดับเศรษฐกิจเพื่อเพิ่มขีดความสามารถทางการแข่งขัน และเชื่อมโยงโอกาสจากประเทศอนุภูมิลุ่มน้ำโขง

ข. ยุทธศาสตร์การพัฒนาในเขตจังหวัดที่ 2.การพัฒนาโครงสร้างพื้นฐาน

ยุทธศาสตร์ที่ 4.พัฒนาระบบ Logistic ระบบขนส่งมวลชนและโครงสร้างพื้นฐานให้เป็นนครแห่งการลงทุนและนครแห่งการอยู่อาศัย

9. แผนงานอุตสาหกรรมและการโยธา

ที่	โครงการ/กิจกรรม	วัตถุประสงค์	เป้าหมาย (ผลผลิตของโครงการ)	งบประมาณและที่ผ่านมา					ตัวชี้วัด (KPI)	ผลที่คาดว่าจะได้รับ	หน่วยงานที่รับผิดชอบหลัก
				2561 (บาท)	2562 (บาท)	2563 (บาท)	2564 (บาท)	2565 (บาท)			
207	โครงการก่อสร้างท่อระบายน้ำเพื่อเพิ่มประสิทธิภาพการระบายน้ำและแก้ไขปัญหาน้ำท่วมถนนอดุลยารามช่วงแยกถนนเสรีสัมพันธ์	เพื่อเพิ่มประสิทธิภาพในการระบายน้ำ	ทำการก่อสร้างท่อระบายน้ำ คสล. ขนาดเส้นผ่าศูนย์กลางไม่น้อยกว่า 1 เมตร ความยาวรวมท่อระบายน้ำพร้อมบ่อพักรางวีไม่น้อยกว่า 500 เมตร	11,358,000					จำนวนท่อระบายน้ำที่ได้รับการก่อสร้าง จำนวน 500 เมตร	ประชาชนได้รับความสะดวกในการสัญจรผ่าน ไปมา	สำนักการช่าง
208	โครงการก่อสร้างปรับปรุงผิวจราจรซอยพัฒนา (ชุมชนดอนหญ้านาง 1)	เพื่อปรับปรุงถนนเดิมให้ได้มาตรฐาน	ก่อสร้างปรับปรุงผิวจราจรซอยพัฒนา(ชุมชนดอนหญ้านาง1) โดยทำการรื้อผิวจราจรเดิมที่ชำรุดออกพร้อมขนทิ้งและทำการก่อสร้างผิวจราจรค.ส.ล. ความหนาไม่น้อยกว่า0.15 เมตรพื้นที่ผิวจราจรรวมไม่น้อยกว่า		328,800				จำนวนถนนได้รับการปรับปรุง จำนวน 1 ซอย	ประชาชนได้รับความสะดวกในการสัญจรไปมา	สำนักการช่าง

รายละเอียดโครงการพัฒนา (ผ.02)

แผนพัฒนาท้องถิ่น (พ.ศ. 2561 - 2565)

เทศบาลนครขอนแก่น

ก. ยุทธศาสตร์จังหวัดที่ 1. การยกระดับเศรษฐกิจเพื่อเพิ่มขีดความสามารถทางการแข่งขัน และเชื่อมโยงโอกาสจากประเทศอนุภูมิลุ่มน้ำโขง

ข. ยุทธศาสตร์การพัฒนาในเขตจังหวัดที่ 2.การพัฒนาโครงสร้างพื้นฐาน

ยุทธศาสตร์ที่ 4.พัฒนาระบบ Logistic ระบบขนส่งมวลชนและโครงสร้างพื้นฐานให้เป็นนครแห่งการลงทุนและนครแห่งการอยู่อาศัย

9. แผนงานอุตสาหกรรมและการโยธา

ที่	โครงการ/กิจกรรม	วัตถุประสงค์	เป้าหมาย (ผลผลิตของโครงการ)	งบประมาณและที่ผ่านมา					ตัวชี้วัด (KPI)	ผลที่คาดว่าจะได้รับ	หน่วยงานที่รับผิดชอบหลัก
				2561 (บาท)	2562 (บาท)	2563 (บาท)	2564 (บาท)	2565 (บาท)			
			353.50 ตารางเมตร พร้อมงานปรับปรุงฝาบ่อพักน้ำเดิมที่ชำรุดเป็นฝาบ่อพักน้ำชนิดเหล็กหล่อรูปสี่เหลี่ยมขนาด 600x600 มิลลิเมตร จำนวนไม่น้อยกว่า 2 บ่อ ตามแบบเทศบาลนครขอนแก่น								
209	โครงการปรับปรุงผิวจราจรซอย14 ถนนเทพารักษ์ ชุมชนหลังศูนย์ราชการ1	เพื่อปรับปรุงถนนเดิมให้ได้มาตรฐาน	ทำการซ่อมแซมผิวจราจรโดยทำการปูแผ่นใยสังเคราะห์และปูทับด้วยผิวจราจรแอสฟัลท์ติกหนาไม่น้อยกว่า 5 เซนติเมตร หรือมีพื้นที่ผิวจราจรไม่น้อยกว่า 2,706 ตารางเมตร และทำการทาสีตีเส้นจราจร		1,263,000				จำนวนถนนได้รับการปรับปรุง จำนวน 1 ซอย	ประชาชนได้รับความสะดวกในการสัญจรไปมา	สำนักการช่าง

รายละเอียดโครงการพัฒนา (ผ.02)

แผนพัฒนาท้องถิ่น (พ.ศ. 2561 - 2565)

เทศบาลนครขอนแก่น

ก. ยุทธศาสตร์จังหวัดที่ 1. การยกระดับเศรษฐกิจเพื่อเพิ่มขีดความสามารถทางการแข่งขัน และเชื่อมโยงโอกาสจากประเทศอนุภูมิลุ่มน้ำโขง

ข. ยุทธศาสตร์การพัฒนาในเขตจังหวัดที่ 2.การพัฒนาโครงสร้างพื้นฐาน

ยุทธศาสตร์ที่ 4.พัฒนาระบบ Logistic ระบบขนส่งมวลชนและโครงสร้างพื้นฐานให้เป็นนครแห่งการลงทุนและนครแห่งการอยู่อาศัย

9. แผนงานอุตสาหกรรมและการโยธา

ที่	โครงการ/กิจกรรม	วัตถุประสงค์	เป้าหมาย (ผลผลิตของโครงการ)	งบประมาณและที่ผ่านมา					ตัวชี้วัด (KPI)	ผลที่คาดว่าจะได้รับ	หน่วยงานที่รับผิดชอบหลัก
				2561 (บาท)	2562 (บาท)	2563 (บาท)	2564 (บาท)	2565 (บาท)			
210	โครงการปรับปรุงระบบระบายน้ำ ชุมชุนเทพารักษ์3	เพื่อปรับปรุงระบบระบายน้ำเดิมให้ได้มาตรฐาน	ทำการก่อสร้างท่อระบายน้ำ คสล. ขนาดเส้นผ่าศูนย์กลางไม่น้อยกว่า 0.80 เมตร ความยาวรวมท่อระบายน้ำพร้อมบ่อพักรางวีไม่น้อยกว่า 265 เมตร จำนวนบ่อพักน้ำรวมไม่น้อยกว่า 27 บ่อและซ่อมแซมผิวจราจรคอนกรีตเสริมเหล็กที่ชำรุดหนา 0.15 เมตร หรือมีพื้นที่ผิวจราจรไม่น้อยกว่า 50 ตารางเมตร	2,267,000					จำนวนระบบระบายน้ำได้รับการก่อสร้างปรับปรุงจำนวน 1 แห่ง	มีระบบระบายน้ำที่มีประสิทธิภาพและ ลดการท่วมขังบนผิวจราจร	สำนักการช่าง

รายละเอียดโครงการพัฒนา (ผ.02)

แผนพัฒนาท้องถิ่น (พ.ศ. 2561 - 2565)

เทศบาลนครขอนแก่น

ก. ยุทธศาสตร์จังหวัดที่ 1. การยกระดับเศรษฐกิจเพื่อเพิ่มขีดความสามารถทางการแข่งขัน และเชื่อมโยงโอกาสจากประเทศอนุภูมิลุ่มน้ำโขง

ข. ยุทธศาสตร์การพัฒนาในเขตจังหวัดที่ 2.การพัฒนาโครงสร้างพื้นฐาน

ยุทธศาสตร์ที่ 4.พัฒนาระบบ Logistic ระบบขนส่งมวลชนและโครงสร้างพื้นฐานให้เป็นนครแห่งการลงทุนและนครแห่งการอยู่อาศัย

9. แผนงานอุตสาหกรรมและการโยธา

ที่	โครงการ/กิจกรรม	วัตถุประสงค์	เป้าหมาย (ผลผลิตของโครงการ)	งบประมาณและที่ผ่านมา					ตัวชี้วัด (KPI)	ผลที่คาดว่าจะได้รับ	หน่วยงานที่รับผิดชอบหลัก
				2561 (บาท)	2562 (บาท)	2563 (บาท)	2564 (บาท)	2565 (บาท)			
211	โครงการปรับปรุงผิวจราจรภายในชุมชนเทพารักษ์ 4	เพื่อปรับปรุงถนนเดิมให้ได้มาตรฐาน	ทำการซ่อมแซมผิวจราจรคอนกรีตเสริมเหล็กที่ชำรุดหนา 0.15 เมตร หรือมีพื้นที่ผิวจราจรไม่น้อยกว่า 535.5 ตารางเมตร และทำการทาสีตีเส้นจราจร	520,000					จำนวนถนนได้รับการปรับปรุง จำนวน 1 ซอย	ประชาชนได้รับความสะดวกในการสัญจรไปมา	สำนักการช่าง
212	โครงการก่อสร้างปรับปรุงผิวจราจรซอยสุภธีระ (ชุมชนเจ้าพ่อเกษม)	เพื่อปรับปรุงถนนเดิมให้ได้มาตรฐาน	ก่อสร้างปรับปรุงผิวจราจรซอยสุภธีระ(ชุมชนเจ้าพ่อเกษม)โดยทำการรื้อผิวจราจรเดิมที่ชำรุดออกพร้อมขนทิ้งและทำการก่อสร้างผิวจราจรค.ส.ล.ความหนาไม่น้อยกว่า0.15เมตรพื้นที่ผิวจราจรรวม		321,500				จำนวนถนนได้รับการปรับปรุง จำนวน 1 ซอย	ประชาชนได้รับความสะดวกในการสัญจรไปมา	สำนักการช่าง

รายละเอียดโครงการพัฒนา (ผ.02)

แผนพัฒนาท้องถิ่น (พ.ศ. 2561 - 2565)

เทศบาลนครขอนแก่น

ก. ยุทธศาสตร์จังหวัดที่ 1. การยกระดับเศรษฐกิจเพื่อเพิ่มขีดความสามารถทางการแข่งขัน และเชื่อมโยงโอกาสจากประเทศอนุภูมิลุ่มน้ำโขง

ข. ยุทธศาสตร์การพัฒนาในเขตจังหวัดที่ 2.การพัฒนาโครงสร้างพื้นฐาน

ยุทธศาสตร์ที่ 4.พัฒนาระบบ Logistic ระบบขนส่งมวลชนและโครงสร้างพื้นฐานให้เป็นนครแห่งการลงทุนและนครแห่งการอยู่อาศัย

9. แผนงานอุตสาหกรรมและการโยธา

ที่	โครงการ/กิจกรรม	วัตถุประสงค์	เป้าหมาย (ผลผลิตของโครงการ)	งบประมาณและที่ผ่านมา					ตัวชี้วัด (KPI)	ผลที่คาดว่าจะได้รับ	หน่วยงานที่รับผิดชอบหลัก
				2561 (บาท)	2562 (บาท)	2563 (บาท)	2564 (บาท)	2565 (บาท)			
			ไม่น้อยกว่า325.50 ตารางเมตร พร้อมงานปรับปรุงฝาบ่อพักน้ำเดิมที่ชำรุดเป็นฝาบ่อพักน้ำชนิดเหล็กหล่อรูปสี่เหลี่ยมขนาด 600x600 มิลลิเมตร จำนวนไม่น้อยกว่า 2 บ่อ ตามแบบเทศบาลนครขอนแก่น								
213	โครงการปรับปรุงผิวจราจร ซอย1ศิลาแลง ชุมชนโนนชัย1	เพื่อปรับปรุงถนนเดิมให้ได้มาตรฐาน	ทำการซ่อมแซมผิวจราจรโดยทำการปูแผ่นใยสังเคราะห์และปูทับด้วยผิวจราจรแอสฟัลท์ติกหนาไม่น้อยกว่า 5 เซนติเมตร หรือมีพื้นที่ผิวจราจรไม่น้อยกว่า 323.40 ตารางเมตร และทำการทาสีตีเส้นจราจร		164,000				จำนวนถนนได้รับการปรับปรุง จำนวน 1 ซอย	ประชาชนได้รับความสะดวกในการสัญจรไปมา	สำนักการช่าง

รายละเอียดโครงการพัฒนา (ผ.02)

แผนพัฒนาท้องถิ่น (พ.ศ. 2561 - 2565)

เทศบาลนครขอนแก่น

ก. ยุทธศาสตร์จังหวัดที่ 1. การยกระดับเศรษฐกิจเพื่อเพิ่มขีดความสามารถทางการแข่งขัน และเชื่อมโยงโอกาสจากประเทศอนุภูมิลุ่มน้ำโขง

ข. ยุทธศาสตร์การพัฒนาในเขตจังหวัดที่ 2.การพัฒนาโครงสร้างพื้นฐาน

ยุทธศาสตร์ที่ 4.พัฒนาระบบ Logistic ระบบขนส่งมวลชนและโครงสร้างพื้นฐานให้เป็นนครแห่งการลงทุนและนครแห่งการอยู่อาศัย

9. แผนงานอุตสาหกรรมและการโยธา

ที่	โครงการ/กิจกรรม	วัตถุประสงค์	เป้าหมาย (ผลผลิตของโครงการ)	งบประมาณและที่ผ่านมา					ตัวชี้วัด (KPI)	ผลที่คาดว่าจะได้รับ	หน่วยงานที่รับผิดชอบหลัก
				2561 (บาท)	2562 (บาท)	2563 (บาท)	2564 (บาท)	2565 (บาท)			
214	โครงการปรับปรุงผิวจราจร ซอย1ราษฎร์คนึง 19 ชุมชนโนนชัย3	เพื่อปรับปรุงถนนเดิมให้ได้มาตรฐาน	ทำการซ่อมแซมผิวจราจรโดยทำการปูแผ่นใยสังเคราะห์และปูทับด้วยผิวจราจรแอสฟัลท์ติกหนาไม่น้อยกว่า 5 เซนติเมตร หรือมีพื้นที่ผิวจราจรไม่น้อยกว่า 2,633.4 ตารางเมตร และทำการทาสีตีเส้นจราจร		1,192,000				จำนวนถนนได้รับการปรับปรุง จำนวน 1 ซอย	ประชาชนได้รับความสะดวกในการสัญจรไปมา	สำนักการช่าง

รายละเอียดโครงการพัฒนา (ผ.02)

แผนพัฒนาท้องถิ่น (พ.ศ. 2561 - 2565)

เทศบาลนครขอนแก่น

ก. ยุทธศาสตร์จังหวัดที่ 1. การยกระดับเศรษฐกิจเพื่อเพิ่มขีดความสามารถทางการแข่งขัน และเชื่อมโยงโอกาสจากประเทศอนุภูมิลุ่มน้ำโขง

ข. ยุทธศาสตร์การพัฒนาในเขตจังหวัดที่ 2.การพัฒนาโครงสร้างพื้นฐาน

ยุทธศาสตร์ที่ 4.พัฒนาระบบ Logistic ระบบขนส่งมวลชนและโครงสร้างพื้นฐานให้เป็นนครแห่งการลงทุนและนครแห่งการอยู่อาศัย

9. แผนงานอุตสาหกรรมและการโยธา

ที่	โครงการ/กิจกรรม	วัตถุประสงค์	เป้าหมาย (ผลผลิตของโครงการ)	งบประมาณและที่ผ่านมา					ตัวชี้วัด (KPI)	ผลที่คาดว่าจะได้รับ	หน่วยงานที่รับผิดชอบหลัก
				2561 (บาท)	2562 (บาท)	2563 (บาท)	2564 (บาท)	2565 (บาท)			
215	โครงการก่อสร้างท่อระบายน้ำ ค.ส.ล. ซอยข้างวัดป่าเทพนิมิตร (ชุมชนหนองใหญ่ 2)	เพื่อปรับปรุงระบบระบายน้ำเดิมให้ได้มาตรฐาน	ก่อสร้างท่อระบายน้ำค.ส.ล. ซอยข้างวัดป่าเทพนิมิตร (ชุมชนหนองใหญ่ 2) โดยทำการก่อสร้างท่อระบายน้ำ ค.ส.ล. ขนาดเส้นผ่านศูนย์กลาง 0.40 เมตร จำนวน1 ข้างความยาวรวมท่อระบายน้ำ พร้อมบ่อพักน้ำไม่น้อยกว่า 99 เมตร จำนวนบ่อพักน้ำพร้อมฝาตะแกรงเหล็กหล่อรูปตัววีข้างไม่น้อยกว่า 9 บ่อ และงานก่อสร้างรางระบายน้ำค.ส.ล. รูปตัววีความหนา		561,000				จำนวนระบบระบายน้ำได้รับการก่อสร้างปรับปรุงจำนวน 1 แห่ง	มีระบบระบายน้ำที่มีประสิทธิภาพและ ลดการท่วมขังบนผิวจราจร	สำนักการช่าง

รายละเอียดโครงการพัฒนา (ผ.02)

แผนพัฒนาท้องถิ่น (พ.ศ. 2561 - 2565)

เทศบาลนครขอนแก่น

ก. ยุทธศาสตร์จังหวัดที่ 1. การยกระดับเศรษฐกิจเพื่อเพิ่มขีดความสามารถทางการแข่งขัน และเชื่อมโยงโอกาสจากประเทศอนุภูมิลุ่มน้ำโขง

ข. ยุทธศาสตร์การพัฒนาในเขตจังหวัดที่ 2.การพัฒนาโครงสร้างพื้นฐาน

ยุทธศาสตร์ที่ 4.พัฒนาระบบ Logistic ระบบขนส่งมวลชนและโครงสร้างพื้นฐานให้เป็นนครแห่งการลงทุนและนครแห่งการอยู่อาศัย

9. แผนงานอุตสาหกรรมและการโยธา

ที่	โครงการ/กิจกรรม	วัตถุประสงค์	เป้าหมาย (ผลผลิตของโครงการ)	งบประมาณและที่ผ่านมา					ตัวชี้วัด (KPI)	ผลที่คาดว่าจะได้รับ	หน่วยงานที่รับผิดชอบหลัก
				2561 (บาท)	2562 (บาท)	2563 (บาท)	2564 (บาท)	2565 (บาท)			
216	โครงการก่อสร้างถนนค.ส.ล. พร้อมก่อสร้างท่อระบายน้ำ ค.ส.ล. ซอยศรีจันทร์ 18 แยก 1 (ชุมชนหนองใหญ่ 1)	เพื่อปรับปรุงถนนเดิมให้ได้มาตรฐาน	ก่อสร้างถนนค.ส.ล.พร้อมก่อสร้างท่อระบายน้ำค.ส.ล. ซอยศรีจันทร์ 18 แยก 1 (ชุมชนหนองใหญ่ 1) โดยทำการก่อสร้างท่อระบายน้ำค.ส.ล. ขนาดเส้นผ่านศูนย์กลาง 0.40 เมตรจำนวน 1 ข้าง ความยาวรวมท่อระบายน้ำพร้อมบ่อพักน้ำไม่น้อยกว่า150 เมตร จำนวนบ่อพักน้ำพร้อมฝาตะแกรงเหล็กหล่อรูปตัววีข้างไม่น้อยกว่า15 บ่อ และงานก่อสร้างรางระบายน้ำค.ส.ล. รูปตัววี		1,734,000				จำนวนถนนได้รับการปรับปรุง จำนวน 1 ซอย	ประชาชนได้รับความสะดวกในการสัญจรไปมา	สำนักการช่าง

รายละเอียดโครงการพัฒนา (ผ.02)

แผนพัฒนาท้องถิ่น (พ.ศ. 2561 - 2565)

เทศบาลนครขอนแก่น

ก. ยุทธศาสตร์จังหวัดที่ 1. การยกระดับเศรษฐกิจเพื่อเพิ่มขีดความสามารถทางการแข่งขัน และเชื่อมโยงโอกาสจากประเทศอนุภูมิลุ่มน้ำโขง

ข. ยุทธศาสตร์การพัฒนาในเขตจังหวัดที่ 2.การพัฒนาโครงสร้างพื้นฐาน

ยุทธศาสตร์ที่ 4.พัฒนาระบบ Logistic ระบบขนส่งมวลชนและโครงสร้างพื้นฐานให้เป็นนครแห่งการลงทุนและนครแห่งการอยู่อาศัย

9. แผนงานอุตสาหกรรมและการโยธา

ที่	โครงการ/กิจกรรม	วัตถุประสงค์	เป้าหมาย (ผลผลิตของโครงการ)	งบประมาณและที่ผ่านมา					ตัวชี้วัด (KPI)	ผลที่คาดว่าจะได้รับ	หน่วยงานที่รับผิดชอบหลัก
				2561 (บาท)	2562 (บาท)	2563 (บาท)	2564 (บาท)	2565 (บาท)			
			ความหนาไม่น้อยกว่า0.15 เมตรความยาวไม่น้อยกว่า 130.50 เมตรพร้อมงานก่อสร้างยกระดับผิวจราจรค.ส.ล. ความหนาไม่น้อยกว่า0.15 เมตรโดยมีพื้นที่ก่อสร้างผิวจราจรไม่น้อยกว่า900 ตารางเมตรและงานเปลี่ยนฝาบ่อพักน้ำ(เติม) จำนวน11 บ่อพร้อมซ่อมแซมผิวจราจรเดิมที่ชำรุดโดยก่อสร้างผิวจราจรค.ส.ล. ความหนาไม่น้อยกว่า0.15 เมตร								

รายละเอียดโครงการพัฒนา (ผ.02)

แผนพัฒนาท้องถิ่น (พ.ศ. 2561 - 2565)

เทศบาลนครขอนแก่น

ก. ยุทธศาสตร์จังหวัดที่ 1. การยกระดับเศรษฐกิจเพื่อเพิ่มขีดความสามารถทางการแข่งขัน และเชื่อมโยงโอกาสจากประเทศอนุภูมิลุ่มน้ำโขง

ข. ยุทธศาสตร์การพัฒนาในเขตจังหวัดที่ 2.การพัฒนาโครงสร้างพื้นฐาน

ยุทธศาสตร์ที่ 4.พัฒนาระบบ Logistic ระบบขนส่งมวลชนและโครงสร้างพื้นฐานให้เป็นนครแห่งการลงทุนและนครแห่งการอยู่อาศัย

9. แผนงานอุตสาหกรรมและการโยธา

ที่	โครงการ/กิจกรรม	วัตถุประสงค์	เป้าหมาย (ผลผลิตของโครงการ)	งบประมาณและที่ผ่านมา					ตัวชี้วัด (KPI)	ผลที่คาดว่าจะได้รับ	หน่วยงานที่รับผิดชอบหลัก
				2561 (บาท)	2562 (บาท)	2563 (บาท)	2564 (บาท)	2565 (บาท)			
			โดยมีพื้นที่ก่อสร้างผิวจราจรไม่น้อยกว่า70 ตารางเมตรตามแบบเทศบาลนครขอนแก่น								
217	โครงการก่อสร้างปรับปรุงผิวจราจร ค.ส.ล. ถนนซีท่าขอนชุมชนพระลับ	เพื่อปรับปรุงถนนเดิมให้ได้มาตรฐาน	ก่อสร้างปรับปรุงผิวจราจร ค.ส.ล. ถนนซีท่าขอนชุมชนพระลับโดยทำการรื้อผิวจราจรเดิมที่ชำรุดออกพร้อมขนทิ้งและทำการก่อสร้างผิวจราจรค.ส.ล. ความหนาไม่น้อยกว่า0.15 เมตรพื้นที่ผิวจราจรรวมไม่น้อยกว่า245 ตารางเมตรตามแบบเทศบาลนครขอนแก่น		205,260				จำนวนถนนได้รับการปรับปรุง จำนวน 1 ซอย	ประชาชนได้รับความสะดวกในการสัญจรไปมา	สำนักการช่าง

รายละเอียดโครงการพัฒนา (ผ.02)

แผนพัฒนาท้องถิ่น (พ.ศ. 2561 - 2565)

เทศบาลนครขอนแก่น

ก. ยุทธศาสตร์จังหวัดที่ 1. การยกระดับเศรษฐกิจเพื่อเพิ่มขีดความสามารถทางการแข่งขัน และเชื่อมโยงโอกาสจากประเทศอนุภูมิลุ่มน้ำโขง

ข. ยุทธศาสตร์การพัฒนาในเขตจังหวัดที่ 2.การพัฒนาโครงสร้างพื้นฐาน

ยุทธศาสตร์ที่ 4.พัฒนาระบบ Logistic ระบบขนส่งมวลชนและโครงสร้างพื้นฐานให้เป็นนครแห่งการลงทุนและนครแห่งการอยู่อาศัย

9. แผนงานอุตสาหกรรมและการโยธา

ที่	โครงการ/กิจกรรม	วัตถุประสงค์	เป้าหมาย (ผลผลิตของโครงการ)	งบประมาณและที่ผ่านมา					ตัวชี้วัด (KPI)	ผลที่คาดว่าจะได้รับ	หน่วยงานที่รับผิดชอบหลัก
				2561 (บาท)	2562 (บาท)	2563 (บาท)	2564 (บาท)	2565 (บาท)			
218	โครงการก่อสร้างปรับปรุงผิวจราจร ค.ส.ล. ถนนชวนชื่น ชุมชนพระลับ	เพื่อปรับปรุงถนนเดิมให้ได้มาตรฐาน	ก่อสร้างปรับปรุงผิวจราจร ค.ส.ล. ถนนชวนชื่นชุมชนพระลับ โดยทำการรื้อผิวจราจรเดิมที่ชำรุดออกพร้อมขนทิ้ง และทำการก่อสร้างผิวจราจรค.ส.ล. ความหนาไม่น้อยกว่า 0.15 เมตร พื้นที่ผิวจราจรรวมไม่น้อยกว่า 315 ตารางเมตร ตามแบบเทศบาลนครขอนแก่น		263,900				จำนวนถนนได้รับการปรับปรุง จำนวน 1 ซอย	ประชาชนได้รับความสะดวกในการสัญจรไปมา	สำนักการช่าง

รายละเอียดโครงการพัฒนา (ผ.02)

แผนพัฒนาท้องถิ่น (พ.ศ. 2561 - 2565)

เทศบาลนครขอนแก่น

ก. ยุทธศาสตร์จังหวัดที่ 1. การยกระดับเศรษฐกิจเพื่อเพิ่มขีดความสามารถทางการแข่งขัน และเชื่อมโยงโอกาสจากประเทศอนุภูมิลุ่มน้ำโขง

ข. ยุทธศาสตร์การพัฒนาในเขตจังหวัดที่ 2.การพัฒนาโครงสร้างพื้นฐาน

ยุทธศาสตร์ที่ 4.พัฒนาระบบ Logistic ระบบขนส่งมวลชนและโครงสร้างพื้นฐานให้เป็นนครแห่งการลงทุนและนครแห่งการอยู่อาศัย

9. แผนงานอุตสาหกรรมและการโยธา

ที่	โครงการ/กิจกรรม	วัตถุประสงค์	เป้าหมาย (ผลผลิตของโครงการ)	งบประมาณและที่ผ่านมา					ตัวชี้วัด (KPI)	ผลที่คาดว่าจะได้รับ	หน่วยงานที่รับผิดชอบหลัก
				2561 (บาท)	2562 (บาท)	2563 (บาท)	2564 (บาท)	2565 (บาท)			
219	โครงการก่อสร้างปรับปรุงผิวจราจร ค.ส.ล. ถนนชาตะผดุง . ชุมชนหน้าโรงพยาบาลศูนย์ขอนแก่น	เพื่อปรับปรุงถนนเดิมให้ได้มาตรฐาน	ก่อสร้างปรับปรุงผิวจราจร ค.ส.ล. ถนนชาตะผดุง ชุมชนหน้าโรงพยาบาลศูนย์ขอนแก่นโดยทำการรื้อผิวจราจรเดิมที่ชำรุดออกพร้อมขนทิ้ง และทำการก่อสร้างผิวจราจร ค.ส.ล. ความหนาไม่น้อยกว่า 0.15 เมตร พื้นที่ผิวจราจรรวมไม่น้อยกว่า 480 ตารางเมตร ตามแบบเทศบาลนครขอนแก่น		404,650				จำนวนถนนได้รับการปรับปรุง จำนวน 1 ซอย	ประชาชนได้รับความสะดวกในการสัญจรไปมา	สำนักการช่าง

รายละเอียดโครงการพัฒนา (ผ.02)

แผนพัฒนาท้องถิ่น (พ.ศ. 2561 - 2565)

เทศบาลนครขอนแก่น

ก. ยุทธศาสตร์จังหวัดที่ 1. การยกระดับเศรษฐกิจเพื่อเพิ่มขีดความสามารถทางการแข่งขัน และเชื่อมโยงโอกาสจากประเทศอนุภูมิลุ่มน้ำโขง

ข. ยุทธศาสตร์การพัฒนาในเขตจังหวัดที่ 2.การพัฒนาโครงสร้างพื้นฐาน

ยุทธศาสตร์ที่ 4.พัฒนาระบบ Logistic ระบบขนส่งมวลชนและโครงสร้างพื้นฐานให้เป็นนครแห่งการลงทุนและนครแห่งการอยู่อาศัย

9. แผนงานอุตสาหกรรมและการโยธา

ที่	โครงการ/กิจกรรม	วัตถุประสงค์	เป้าหมาย (ผลผลิตของโครงการ)	งบประมาณและที่ผ่านมา					ตัวชี้วัด (KPI)	ผลที่คาดว่าจะได้รับ	หน่วยงานที่รับผิดชอบหลัก
				2561 (บาท)	2562 (บาท)	2563 (บาท)	2564 (บาท)	2565 (บาท)			
220	โครงการก่อสร้างปรับปรุงผิวจราจร ค.ส.ล. ซอยประชาสโมสร 48 ชุมชนทุ่งเศรษฐี	เพื่อปรับปรุงถนนเดิมให้ได้มาตรฐาน	ก่อสร้างปรับปรุงผิวจราจร ค.ส.ล. ซอยประชาสโมสร 48 ชุมชนทุ่งเศรษฐี โดยทำการรื้อผิวจราจรเดิมที่ชำรุดออกพร้อมขนทิ้ง และทำการก่อสร้างผิวจราจร ค.ส.ล. ความหนาไม่น้อยกว่า 0.15 เมตร พื้นที่ผิวจราจรรวมไม่น้อยกว่า 490 ตารางเมตร ตามแบบเทศบาลนครขอนแก่น		410,520				จำนวนถนนได้รับการปรับปรุง จำนวน 1 ซอย	ประชาชนได้รับความสะดวกในการสัญจรไปมา	สำนักการช่าง

รายละเอียดโครงการพัฒนา (ผ.02)

แผนพัฒนาท้องถิ่น (พ.ศ. 2561 - 2565)

เทศบาลนครขอนแก่น

ก. ยุทธศาสตร์จังหวัดที่ 1. การยกระดับเศรษฐกิจเพื่อเพิ่มขีดความสามารถทางการแข่งขัน และเชื่อมโยงโอกาสจากประเทศอนุภูมิลุ่มน้ำโขง

ข. ยุทธศาสตร์การพัฒนาในเขตจังหวัดที่ 2.การพัฒนาโครงสร้างพื้นฐาน

ยุทธศาสตร์ที่ 4.พัฒนาระบบ Logistic ระบบขนส่งมวลชนและโครงสร้างพื้นฐานให้เป็นนครแห่งการลงทุนและนครแห่งการอยู่อาศัย

9. แผนงานอุตสาหกรรมและการโยธา

ที่	โครงการ/กิจกรรม	วัตถุประสงค์	เป้าหมาย (ผลผลิตของโครงการ)	งบประมาณและที่ผ่านมา					ตัวชี้วัด (KPI)	ผลที่คาดว่าจะได้รับ	หน่วยงานที่รับผิดชอบหลัก
				2561 (บาท)	2562 (บาท)	2563 (บาท)	2564 (บาท)	2565 (บาท)			
221	โครงการก่อสร้างปรับปรุงผิวจราจร ค.ส.ล. ซอยประชาสโมสร 54 ชุมชนมิตรสัมพันธ์ 1	เพื่อปรับปรุงถนนเดิมให้ได้มาตรฐาน	ก่อสร้างปรับปรุงผิวจราจร ค.ส.ล. ซอยประชาสโมสร 54 ชุมชนมิตรสัมพันธ์ 1 โดยทำการรื้อผิวจราจรเดิมที่ชำรุดออกพร้อมขนทิ้งและทำการก่อสร้างผิวจราจร ค.ส.ล. ความหนาไม่น้อยกว่า 0.15 เมตร พื้นที่ผิวจราจรรวมไม่น้อยกว่า 132 ตารางเมตร ตามแบบเทศบาลนครขอนแก่น		110,580				จำนวนถนนได้รับการปรับปรุง จำนวน 1 ซอย	ประชาชนได้รับความสะดวกในการสัญจรไปมา	สำนักการช่าง

รายละเอียดโครงการพัฒนา (ผ.02)

แผนพัฒนาท้องถิ่น (พ.ศ. 2561 - 2565)

เทศบาลนครขอนแก่น

ก. ยุทธศาสตร์จังหวัดที่ 1. การยกระดับเศรษฐกิจเพื่อเพิ่มขีดความสามารถทางการแข่งขัน และเชื่อมโยงโอกาสจากประเทศอนุภูมิลุ่มน้ำโขง

ข. ยุทธศาสตร์การพัฒนาในเขตจังหวัดที่ 2.การพัฒนาโครงสร้างพื้นฐาน

ยุทธศาสตร์ที่ 4.พัฒนาระบบ Logistic ระบบขนส่งมวลชนและโครงสร้างพื้นฐานให้เป็นนครแห่งการลงทุนและนครแห่งการอยู่อาศัย

9. แผนงานอุตสาหกรรมและการโยธา

ที่	โครงการ/กิจกรรม	วัตถุประสงค์	เป้าหมาย (ผลผลิตของโครงการ)	งบประมาณและที่ผ่านมา					ตัวชี้วัด (KPI)	ผลที่คาดว่าจะได้รับ	หน่วยงานที่รับผิดชอบหลัก
				2561 (บาท)	2562 (บาท)	2563 (บาท)	2564 (บาท)	2565 (บาท)			
222	โครงการก่อสร้างปรับปรุงผิวจราจร ค.ส.ล. ซอยวัดป่าวิเวกธรรม ชุมชนหน้าโรงพยาบาลศูนย์ขอนแก่น	เพื่อปรับปรุงถนนเดิมให้ได้มาตรฐาน	ก่อสร้างปรับปรุงผิวจราจร ค.ส.ล. ซอยวัดป่าวิเวกธรรม ชุมชนหน้าโรงพยาบาลศูนย์ขอนแก่นโดยทำการรื้อผิวจราจรเดิมที่ชำรุดออกพร้อมขนทิ้ง และทำการก่อสร้างผิวจราจร ค.ส.ล. ความหนาไม่น้อยกว่า 0.15 เมตร พื้นที่ผิวจราจรรวมไม่น้อยกว่า 70 ตารางเมตร ตามแบบเทศบาลนครขอนแก่น		58,640				จำนวนถนนได้รับการปรับปรุง จำนวน 1 ซอย	ประชาชนได้รับความสะดวกในการสัญจรไปมา	สำนักการช่าง

รายละเอียดโครงการพัฒนา (ผ.02)

แผนพัฒนาท้องถิ่น (พ.ศ. 2561 - 2565)

เทศบาลนครขอนแก่น

ก. ยุทธศาสตร์จังหวัดที่ 1. การยกระดับเศรษฐกิจเพื่อเพิ่มขีดความสามารถทางการแข่งขัน และเชื่อมโยงโอกาสจากประเทศอนุภูมิลุ่มน้ำโขง

ข. ยุทธศาสตร์การพัฒนาในเขตจังหวัดที่ 2.การพัฒนาโครงสร้างพื้นฐาน

ยุทธศาสตร์ที่ 4.พัฒนาระบบ Logistic ระบบขนส่งมวลชนและโครงสร้างพื้นฐานให้เป็นนครแห่งการลงทุนและนครแห่งการอยู่อาศัย

9. แผนงานอุตสาหกรรมและการโยธา

ที่	โครงการ/กิจกรรม	วัตถุประสงค์	เป้าหมาย (ผลผลิตของโครงการ)	งบประมาณและที่ผ่านมา					ตัวชี้วัด (KPI)	ผลที่คาดว่าจะได้รับ	หน่วยงานที่รับผิดชอบหลัก
				2561 (บาท)	2562 (บาท)	2563 (บาท)	2564 (บาท)	2565 (บาท)			
223	โครงการก่อสร้างปรับปรุงผิวจราจร ค.ส.ล. ซอยน้ำทิพย์ชุมชนหน้าโรงพยาบาลศูนย์ขอนแก่น	เพื่อปรับปรุงถนนเดิมให้ได้มาตรฐาน	ก่อสร้างปรับปรุงผิวจราจร ค.ส.ล.ซอยน้ำทิพย์ชุมชนหน้าโรงพยาบาลศูนย์ขอนแก่นโดยทำการรื้อผิวจราจรเดิมที่ชำรุดออกพร้อมขนทิ้งและทำการก่อสร้างผิวจราจรค.ส.ล.ความหนาไม่น้อยกว่า0.15 เมตร พื้นที่ผิวจราจรรวมไม่น้อยกว่า 35 ตารางเมตร ตามแบบเทศบาลนครขอนแก่น		29,320				จำนวนถนนได้รับการปรับปรุง จำนวน 1 ซอย	ประชาชนได้รับความสะดวกในการสัญจรไปมา	สำนักการช่าง

รายละเอียดโครงการพัฒนา (ผ.02)

แผนพัฒนาท้องถิ่น (พ.ศ. 2561 - 2565)

เทศบาลนครขอนแก่น

ก. ยุทธศาสตร์จังหวัดที่ 1. การยกระดับเศรษฐกิจเพื่อเพิ่มขีดความสามารถทางการแข่งขัน และเชื่อมโยงโอกาสจากประเทศอนุภูมิลุ่มน้ำโขง

ข. ยุทธศาสตร์การพัฒนาในเขตจังหวัดที่ 2.การพัฒนาโครงสร้างพื้นฐาน

ยุทธศาสตร์ที่ 4.พัฒนาระบบ Logistic ระบบขนส่งมวลชนและโครงสร้างพื้นฐานให้เป็นนครแห่งการลงทุนและนครแห่งการอยู่อาศัย

9. แผนงานอุตสาหกรรมและการโยธา

ที่	โครงการ/กิจกรรม	วัตถุประสงค์	เป้าหมาย (ผลผลิตของโครงการ)	งบประมาณและที่ผ่านมา					ตัวชี้วัด (KPI)	ผลที่คาดว่าจะได้รับ	หน่วยงานที่รับผิดชอบหลัก
				2561 (บาท)	2562 (บาท)	2563 (บาท)	2564 (บาท)	2565 (บาท)			
224	โครงการก่อสร้างปรับปรุงผิวจราจร ค.ส.ล. ซอยศรีจันทร์ 17 ชุมชนหน้าโรงพยาบาลศูนย์ขอนแก่น	เพื่อปรับปรุงถนนเดิมให้ได้มาตรฐาน	ก่อสร้างปรับปรุงผิวจราจร ค.ส.ล. ซอยศรีจันทร์ 17 ชุมชนหน้าโรงพยาบาลศูนย์ขอนแก่น โดยทำการรื้อผิวจราจรเดิมที่ชำรุดออกพร้อมขนทิ้งและทำการก่อสร้างผิวจราจร ค.ส.ล. ความหนาไม่น้อยกว่า 0.15 เมตร พื้นที่ผิวจราจรรวมไม่น้อยกว่า 30 ตารางเมตร ตามแบบเทศบาลนครขอนแก่น		25,130				จำนวนถนนได้รับการปรับปรุง จำนวน 1 ซอย	ประชาชนได้รับความสะดวกในการสัญจรไปมา	สำนักการช่าง

รายละเอียดโครงการพัฒนา (ผ.02)

แผนพัฒนาท้องถิ่น (พ.ศ. 2561 - 2565)

เทศบาลนครขอนแก่น

ก. ยุทธศาสตร์จังหวัดที่ 1. การยกระดับเศรษฐกิจเพื่อเพิ่มขีดความสามารถทางการแข่งขัน และเชื่อมโยงโอกาสจากประเทศอนุภูมิลุ่มน้ำโขง

ข. ยุทธศาสตร์การพัฒนาในเขตจังหวัดที่ 2.การพัฒนาโครงสร้างพื้นฐาน

ยุทธศาสตร์ที่ 4.พัฒนาระบบ Logistic ระบบขนส่งมวลชนและโครงสร้างพื้นฐานให้เป็นนครแห่งการลงทุนและนครแห่งการอยู่อาศัย

9. แผนงานอุตสาหกรรมและการโยธา

ที่	โครงการ/กิจกรรม	วัตถุประสงค์	เป้าหมาย (ผลผลิตของโครงการ)	งบประมาณและที่ผ่านมา					ตัวชี้วัด (KPI)	ผลที่คาดว่าจะได้รับ	หน่วยงานที่รับผิดชอบหลัก
				2561 (บาท)	2562 (บาท)	2563 (บาท)	2564 (บาท)	2565 (บาท)			
225	โครงการก่อสร้างปรับปรุงถนน ค.ส.ล. พร้อมก่อสร้างท่อระบายน้ำค.ส.ล.ซอยปิยวดี (ชุมชนหน้าโรงพยาบาลศูนย์)	เพื่อปรับปรุงถนนเดิมให้ได้มาตรฐาน	ก่อสร้างท่อระบายน้ำค.ส.ล. ซอยปิยวดี(ชุมชนหน้าโรงพยาบาลศูนย์) โดยทำการก่อสร้างท่อระบายน้ำ ค.ส.ล. ขนาดเส้นผ่านศูนย์กลาง 0.40 เมตร จำนวน 1 ข้าง ความยาวรวมท่อระบายน้ำพร้อมบ่อพักน้ำไม่น้อยกว่า 80 เมตรจำนวนบ่อพักน้ำพร้อมฝาตะแกรงเหล็กหล่อรูปตัววีข้างไม่น้อยกว่า 8 บ่อ และงานก่อสร้างรางระบายน้ำ ค.ส.ล.รูปตัววีความหนาไม่น้อยกว่า 0.15 เมตร		640,200				จำนวนถนนได้รับการปรับปรุง จำนวน 1 ซอย	ประชาชนได้รับความสะดวกในการสัญจรไปมา	สำนักการช่าง

รายละเอียดโครงการพัฒนา (ผ.02)

แผนพัฒนาท้องถิ่น (พ.ศ. 2561 - 2565)

เทศบาลนครขอนแก่น

ก. ยุทธศาสตร์จังหวัดที่ 1. การยกระดับเศรษฐกิจเพื่อเพิ่มขีดความสามารถทางการแข่งขัน และเชื่อมโยงโอกาสจากประเทศอนุภูมิลุ่มน้ำโขง

ข. ยุทธศาสตร์การพัฒนาในเขตจังหวัดที่ 2.การพัฒนาโครงสร้างพื้นฐาน

ยุทธศาสตร์ที่ 4.พัฒนาระบบ Logistic ระบบขนส่งมวลชนและโครงสร้างพื้นฐานให้เป็นนครแห่งการลงทุนและนครแห่งการอยู่อาศัย

9. แผนงานอุตสาหกรรมและการโยธา

ที่	โครงการ/กิจกรรม	วัตถุประสงค์	เป้าหมาย (ผลผลิตของโครงการ)	งบประมาณและที่ผ่านมา					ตัวชี้วัด (KPI)	ผลที่คาดว่าจะได้รับ	หน่วยงานที่รับผิดชอบหลัก
				2561 (บาท)	2562 (บาท)	2563 (บาท)	2564 (บาท)	2565 (บาท)			
			ความยาวไม่น้อยกว่า 68.60 เมตรและงานท่อลอดถนน พร้อมบ่อพักน้ำพร้อมฝาตะแกรงเหล็ก หล่อรูปสี่เหลี่ยมขนาด 600x600 มิลลิเมตร จำนวน 2 แห่ง และงานก่อสร้างซ่อมแซมถนน ค.ส.ล. ความหนาไม่น้อยกว่า 0.15 เมตร พื้นที่ไม่น้อยกว่า 315 ตารางเมตร ตามแบบเทศบาลนครขอนแก่น							

รายละเอียดโครงการพัฒนา (ผ.02)

แผนพัฒนาท้องถิ่น (พ.ศ. 2561 - 2565)

เทศบาลนครขอนแก่น

ก. ยุทธศาสตร์จังหวัดที่ 1. การยกระดับเศรษฐกิจเพื่อเพิ่มขีดความสามารถทางการแข่งขัน และเชื่อมโยงโอกาสจากประเทศอนุภูมิลุ่มน้ำโขง

ข. ยุทธศาสตร์การพัฒนาในเขตจังหวัดที่ 2.การพัฒนาโครงสร้างพื้นฐาน

ยุทธศาสตร์ที่ 4.พัฒนาระบบ Logistic ระบบขนส่งมวลชนและโครงสร้างพื้นฐานให้เป็นนครแห่งการลงทุนและนครแห่งการอยู่อาศัย

9. แผนงานอุตสาหกรรมและการโยธา

ที่	โครงการ/กิจกรรม	วัตถุประสงค์	เป้าหมาย (ผลผลิตของโครงการ)	งบประมาณและที่ผ่านมา					ตัวชี้วัด (KPI)	ผลที่คาดว่าจะได้รับ	หน่วยงานที่รับผิดชอบหลัก
				2561 (บาท)	2562 (บาท)	2563 (บาท)	2564 (บาท)	2565 (บาท)			
226	โครงการก่อสร้างท่อระบายน้ำ ค.ส.ล. ซอยเกสร แยก 1 (ชุมชนโนนหนองวัด 2)	เพื่อปรับปรุงระบบระบายน้ำเดิมให้ได้มาตรฐาน	ก่อสร้างท่อระบายน้ำค.ส.ล. ซอยเกสรแยก 1 (ชุมชนโนนหนองวัด 2) โดยทำการก่อสร้างท่อระบายน้ำค.ส.ล. ขนาดเส้นผ่านศูนย์กลาง0.40 เมตร จำนวน 1 ข้างความยาวรวมท่อระบายน้ำพร้อมบ่อพักน้ำไม่น้อยกว่า147 เมตร จำนวนบ่อพักน้ำพร้อมฝาตะแกรงเหล็กหล่อรูปสี่เหลี่ยมขนาด 600x600 มิลลิเมตรไม่น้อยกว่า 15 บ่อ		616,400				จำนวนระบบระบายน้ำได้รับการก่อสร้างปรับปรุงจำนวน 1 แห่ง	มีระบบระบายน้ำที่มีประสิทธิภาพและ ลดการท่วมขังบนผิวจราจร	สำนักการช่าง

รายละเอียดโครงการพัฒนา (ผ.02)

แผนพัฒนาท้องถิ่น (พ.ศ. 2561 - 2565)

เทศบาลนครขอนแก่น

ก. ยุทธศาสตร์จังหวัดที่ 1. การยกระดับเศรษฐกิจเพื่อเพิ่มขีดความสามารถทางการแข่งขัน และเชื่อมโยงโอกาสจากประเทศอนุภูมิลุ่มน้ำโขง

ข. ยุทธศาสตร์การพัฒนาในเขตจังหวัดที่ 2.การพัฒนาโครงสร้างพื้นฐาน

ยุทธศาสตร์ที่ 4.พัฒนาระบบ Logistic ระบบขนส่งมวลชนและโครงสร้างพื้นฐานให้เป็นนครแห่งการลงทุนและนครแห่งการอยู่อาศัย

9. แผนงานอุตสาหกรรมและการโยธา

ที่	โครงการ/กิจกรรม	วัตถุประสงค์	เป้าหมาย (ผลผลิตของโครงการ)	งบประมาณและที่ผ่านมา					ตัวชี้วัด (KPI)	ผลที่คาดว่าจะได้รับ	หน่วยงานที่รับผิดชอบหลัก
				2561 (บาท)	2562 (บาท)	2563 (บาท)	2564 (บาท)	2565 (บาท)			
			และงานท่อลอดถนนพร้อมบ่อพักน้ำพร้อมฝาตะแกรงเหล็กหล่อรูปสี่เหลี่ยมขนาด 600x600 มิลลิเมตร จำนวน 2 แห่ง ตามแบบเทศบาลนครขอนแก่น								
227	โครงการก่อสร้างท่อระบายน้ำ ค.ส.ล. ซอยเกสร แยก 2 (ชุมชนโนนหนองวัด 2)	เพื่อปรับปรุงระบบระบายน้ำเดิมให้ได้มาตรฐาน	ก่อสร้างท่อระบายน้ำค.ส.ล.ซอยเกสรแยก2 (ชุมชนโนนหนองวัด 2) โดยทำการก่อสร้างท่อระบายน้ำค.ส.ล.ขนาดเส้นผ่านศูนย์กลาง0.40 เมตรจำนวน1 ข้างความยาวรวมท่อระบายน้ำพร้อมบ่อพักน้ำไม่น้อยกว่า109 เมตร		485,600				จำนวนระบบระบายน้ำได้รับการก่อสร้างปรับปรุงจำนวน 1 แห่ง	มีระบบระบายน้ำที่มีประสิทธิภาพและลดการท่วมขังบนผิวจราจร	สำนักการช่าง

รายละเอียดโครงการพัฒนา (ผ.02)

แผนพัฒนาท้องถิ่น (พ.ศ. 2561 - 2565)

เทศบาลนครขอนแก่น

ก. ยุทธศาสตร์จังหวัดที่ 1. การยกระดับเศรษฐกิจเพื่อเพิ่มขีดความสามารถทางการแข่งขัน และเชื่อมโยงโอกาสจากประเทศอนุภูมิลุ่มน้ำโขง

ข. ยุทธศาสตร์การพัฒนาในเขตจังหวัดที่ 2.การพัฒนาโครงสร้างพื้นฐาน

ยุทธศาสตร์ที่ 4.พัฒนาระบบ Logistic ระบบขนส่งมวลชนและโครงสร้างพื้นฐานให้เป็นนครแห่งการลงทุนและนครแห่งการอยู่อาศัย

9. แผนงานอุตสาหกรรมและการโยธา

ที่	โครงการ/กิจกรรม	วัตถุประสงค์	เป้าหมาย (ผลผลิตของโครงการ)	งบประมาณและที่ผ่านมา					ตัวชี้วัด (KPI)	ผลที่คาดว่าจะได้รับ	หน่วยงานที่รับผิดชอบหลัก
				2561 (บาท)	2562 (บาท)	2563 (บาท)	2564 (บาท)	2565 (บาท)			
			จำนวนบ่อพักน้ำพร้อมฝาตะแกรงเหล็กหล่อรูปสี่เหลี่ยมขนาด 600x600 มิลลิเมตรไม่น้อยกว่า 10 บ่อ และงานท่อลอดถนนพร้อมบ่อพักน้ำพร้อมฝาตะแกรงเหล็กหล่อรูปสี่เหลี่ยมขนาด 600x600 มิลลิเมตร จำนวน 3 แห่ง ตามแบบเทศบาลนครขอนแก่น								

รายละเอียดโครงการพัฒนา (ผ.02)

แผนพัฒนาท้องถิ่น (พ.ศ. 2561 - 2565)

เทศบาลนครขอนแก่น

ก. ยุทธศาสตร์จังหวัดที่ 1. การยกระดับเศรษฐกิจเพื่อเพิ่มขีดความสามารถทางการแข่งขัน และเชื่อมโยงโอกาสจากประเทศอนุภูมิลุ่มน้ำโขง

ข. ยุทธศาสตร์การพัฒนาในเขตจังหวัดที่ 2.การพัฒนาโครงสร้างพื้นฐาน

ยุทธศาสตร์ที่ 4.พัฒนาระบบ Logistic ระบบขนส่งมวลชนและโครงสร้างพื้นฐานให้เป็นนครแห่งการลงทุนและนครแห่งการอยู่อาศัย

9. แผนงานอุตสาหกรรมและการโยธา

ที่	โครงการ/กิจกรรม	วัตถุประสงค์	เป้าหมาย (ผลผลิตของโครงการ)	งบประมาณและที่ผ่านมา					ตัวชี้วัด (KPI)	ผลที่คาดว่าจะได้รับ	หน่วยงานที่รับผิดชอบหลัก
				2561 (บาท)	2562 (บาท)	2563 (บาท)	2564 (บาท)	2565 (บาท)			
228	โครงการก่อสร้างท่อระบายน้ำ ค.ส.ล. ซอยเกสร แยก 3 (ชุมชนโนนหนองวัด 2)	เพื่อปรับปรุงระบบระบายน้ำเดิมให้ได้มาตรฐาน	ก่อสร้างท่อระบายน้ำค.ส.ล. ซอยเกสร แยก3 (ชุมชนโนนหนองวัด2) โดยทำการก่อสร้างท่อระบายน้ำค.ส.ล. ขนาดเส้นผ่านศูนย์กลาง 0.40 เมตร จำนวน 1 ข้าง ความยาวรวมท่อระบายน้ำพร้อมบ่อพักน้ำไม่น้อยกว่า 100 เมตร จำนวนบ่อพักน้ำพร้อมฝาตะแกรงเหล็กหล่อรูปสี่เหลี่ยมขนาด 600x600 มิลลิเมตรไม่น้อยกว่า 10 บ่อ และงานท่อลอดถนน		469,900				จำนวนระบบระบายน้ำได้รับการก่อสร้างปรับปรุงจำนวน 1 แห่ง	มีระบบระบายน้ำที่มีประสิทธิภาพและลดการท่วมขังบนผิวจราจร	สำนักการช่าง

รายละเอียดโครงการพัฒนา (ผ.02)

แผนพัฒนาท้องถิ่น (พ.ศ. 2561 - 2565)

เทศบาลนครขอนแก่น

ก. ยุทธศาสตร์จังหวัดที่ 1. การยกระดับเศรษฐกิจเพื่อเพิ่มขีดความสามารถทางการแข่งขัน และเชื่อมโยงโอกาสจากประเทศอนุภูมิลุ่มน้ำโขง

ข. ยุทธศาสตร์การพัฒนาในเขตจังหวัดที่ 2.การพัฒนาโครงสร้างพื้นฐาน

ยุทธศาสตร์ที่ 4.พัฒนาระบบ Logistic ระบบขนส่งมวลชนและโครงสร้างพื้นฐานให้เป็นนครแห่งการลงทุนและนครแห่งการอยู่อาศัย

9. แผนงานอุตสาหกรรมและการโยธา

ที่	โครงการ/กิจกรรม	วัตถุประสงค์	เป้าหมาย (ผลผลิตของโครงการ)	งบประมาณและที่ผ่านมา					ตัวชี้วัด (KPI)	ผลที่คาดว่าจะได้รับ	หน่วยงานที่รับผิดชอบหลัก
				2561 (บาท)	2562 (บาท)	2563 (บาท)	2564 (บาท)	2565 (บาท)			
			พร้อมบ่อพักน้ำพร้อมฝาตะแกรงเหล็กหล่อรูปสี่เหลี่ยมขนาด 600x600 มิลลิเมตรจำนวน3 แห่งตามแบบเทศบาลนครขอนแก่น								
229	โครงการก่อสร้างท่อระบายน้ำ ค.ส.ล. ซอยเหล่านาดี8(ชุมชนหลังสนามกีฬา1)	เพื่อปรับปรุงระบบระบายน้ำเดิมให้ได้มาตรฐาน	ก่อสร้างท่อระบายน้ำค.ส.ล. ซอยเหล่านาดี8 (ชุมชนหลังสนามกีฬา1)ดยทำการก่อสร้างท่อระบายน้ำค.ส.ล.ขนาดเส้นผ่านศูนย์กลาง0.60 เมตร จำนวน1 ข้างโดยความยาวรวมท่อระบายน้ำพร้อมบ่อพักน้ำไม่น้อยกว่า		1,750,000				จำนวนระบบระบายน้ำได้รับการก่อสร้างปรับปรุงจำนวน 1 แห่ง	มีระบบระบายน้ำที่มีประสิทธิภาพและลดการท่วมขังบนผิวจราจร	สำนักการช่าง

รายละเอียดโครงการพัฒนา (ผ.02)

แผนพัฒนาท้องถิ่น (พ.ศ. 2561 - 2565)

เทศบาลนครขอนแก่น

ก. ยุทธศาสตร์จังหวัดที่ 1. การยกระดับเศรษฐกิจเพื่อเพิ่มขีดความสามารถทางการแข่งขัน และเชื่อมโยงโอกาสจากประเทศอนุภูมิลุ่มน้ำโขง

ข. ยุทธศาสตร์การพัฒนาในเขตจังหวัดที่ 2.การพัฒนาโครงสร้างพื้นฐาน

ยุทธศาสตร์ที่ 4.พัฒนาระบบ Logistic ระบบขนส่งมวลชนและโครงสร้างพื้นฐานให้เป็นนครแห่งการลงทุนและนครแห่งการอยู่อาศัย

9. แผนงานอุตสาหกรรมและการโยธา

ที่	โครงการ/กิจกรรม	วัตถุประสงค์	เป้าหมาย (ผลผลิตของโครงการ)	งบประมาณและที่ผ่านมา					ตัวชี้วัด (KPI)	ผลที่คาดว่าจะได้รับ	หน่วยงานที่รับผิดชอบหลัก
				2561 (บาท)	2562 (บาท)	2563 (บาท)	2564 (บาท)	2565 (บาท)			
230	โครงการก่อสร้างท่อระบายน้ำ ค.ส.ล. ซอยวุฒาราม 10 (ชุมชนโนนหนองวัด 1)	เพื่อปรับปรุงระบบระบายน้ำเดิมให้ได้มาตรฐาน	338 เมตร จำนวนบ่อพักน้ำพร้อมฝาตะแกรงเหล็กหล่อรูปสี่เหลี่ยมขนาด600x600 มิลลิเมตรไม่น้อยกว่า34 บ่อ ตามแบบเทศบาลนครขอนแก่น ก่อสร้างท่อระบายน้ำค.ส.ล. ซอยวุฒาราม10 (ชุมชนโนนหนองวัด1) โดยทำการก่อสร้างท่อระบายน้ำค.ส.ล. ขนาดเส้นผ่านศูนย์กลาง0.40 เมตร จำนวน1 ข้างความยาวรวมท่อระบายน้ำพร้อมบ่อพักน้ำไม่น้อยกว่า		889,000				จำนวนระบบระบายน้ำได้รับการก่อสร้างปรับปรุงจำนวน 1 แห่ง	มีระบบระบายน้ำที่มีประสิทธิภาพและลดการท่วมขังบนผิวจราจร	สำนักการช่าง

รายละเอียดโครงการพัฒนา (ผ.02)

แผนพัฒนาท้องถิ่น (พ.ศ. 2561 - 2565)

เทศบาลนครขอนแก่น

ก. ยุทธศาสตร์จังหวัดที่ 1. การยกระดับเศรษฐกิจเพื่อเพิ่มขีดความสามารถทางการแข่งขัน และเชื่อมโยงโอกาสจากประเทศอนุภูมิลุ่มน้ำโขง

ข. ยุทธศาสตร์การพัฒนาในเขตจังหวัดที่ 2.การพัฒนาโครงสร้างพื้นฐาน

ยุทธศาสตร์ที่ 4.พัฒนาระบบ Logistic ระบบขนส่งมวลชนและโครงสร้างพื้นฐานให้เป็นนครแห่งการลงทุนและนครแห่งการอยู่อาศัย

9. แผนงานอุตสาหกรรมและการโยธา

ที่	โครงการ/กิจกรรม	วัตถุประสงค์	เป้าหมาย (ผลผลิตของโครงการ)	งบประมาณและที่ผ่านมา					ตัวชี้วัด (KPI)	ผลที่คาดว่าจะได้รับ	หน่วยงานที่รับผิดชอบหลัก
				2561 (บาท)	2562 (บาท)	2563 (บาท)	2564 (บาท)	2565 (บาท)			
			225 เมตรจำนวนบ่อพักน้ำพร้อมฝาตะแกรงเหล็กหล่อรูปสี่เหลี่ยมขนาด600x600 มิลลิเมตรไม่น้อยกว่า23 บ่อ ตามแบบเทศบาลนครขอนแก่น								
231	โครงการก่อสร้างท่อระบายน้ำ ค.ส.ล. ซอยวุฒาราม 9 (ชุมชนโนนหนองวัด 3)	เพื่อปรับปรุงระบบระบายน้ำเดิมให้ได้มาตรฐาน	ก่อสร้างท่อระบายน้ำค.ส.ล. ซอยวุฒาราม 9 (ชุมชนโนนหนองวัด 3) โดยทำการก่อสร้างท่อระบายน้ำ ค.ส.ล. ขนาดเส้นผ่านศูนย์กลาง 0.80 เมตร จำนวน 1 ข้าง ความยาวรวมท่อระบายน้ำพร้อมบ่อพักน้ำ		2,705,000				จำนวนระบบระบายน้ำได้รับการก่อสร้างปรับปรุงจำนวน 1 แห่ง	มีระบบระบายน้ำที่มีประสิทธิภาพและลดการท่วมขังบนผิวจราจร	สำนักการช่าง

รายละเอียดโครงการพัฒนา (ผ.02)

แผนพัฒนาท้องถิ่น (พ.ศ. 2561 - 2565)

เทศบาลนครขอนแก่น

ก. ยุทธศาสตร์จังหวัดที่ 1. การยกระดับเศรษฐกิจเพื่อเพิ่มขีดความสามารถทางการแข่งขัน และเชื่อมโยงโอกาสจากประเทศอนุภูมิลุ่มน้ำโขง

ข. ยุทธศาสตร์การพัฒนาในเขตจังหวัดที่ 2.การพัฒนาโครงสร้างพื้นฐาน

ยุทธศาสตร์ที่ 4.พัฒนาระบบ Logistic ระบบขนส่งมวลชนและโครงสร้างพื้นฐานให้เป็นนครแห่งการลงทุนและนครแห่งการอยู่อาศัย

9. แผนงานอุตสาหกรรมและการโยธา

ที่	โครงการ/กิจกรรม	วัตถุประสงค์	เป้าหมาย (ผลผลิตของโครงการ)	งบประมาณและที่ผ่านมา					ตัวชี้วัด (KPI)	ผลที่คาดว่าจะได้รับ	หน่วยงานที่รับผิดชอบหลัก
				2561 (บาท)	2562 (บาท)	2563 (บาท)	2564 (บาท)	2565 (บาท)			
			ไม่น้อยกว่า294 เมตรจำนวน บ่อพักน้ำพร้อมฝาตะแกรงเหล็กหล่อรูปสี่เหลี่ยมขนาด 600x600 มิลลิเมตรไม่น้อยกว่า 30 บ่อ ทำการรื้อผิวจราจรเดิมที่ชำรุดออกพร้อมขนทิ้ง และทำการก่อสร้างผิวจราจร ค.ส.ล. ความหนาไม่น้อยกว่า0.15 เมตร พื้นที่ผิวจราจรรวมไม่น้อยกว่า 434 ตารางเมตรตามแบบเทศบาลนครขอนแก่น							

รายละเอียดโครงการพัฒนา (ผ.02)

แผนพัฒนาท้องถิ่น (พ.ศ. 2561 - 2565)

เทศบาลนครขอนแก่น

ก. ยุทธศาสตร์จังหวัดที่ 1. การยกระดับเศรษฐกิจเพื่อเพิ่มขีดความสามารถทางการแข่งขัน และเชื่อมโยงโอกาสจากประเทศอนุภูมิลุ่มน้ำโขง

ข. ยุทธศาสตร์การพัฒนาในเขตจังหวัดที่ 2.การพัฒนาโครงสร้างพื้นฐาน

ยุทธศาสตร์ที่ 4.พัฒนาระบบ Logistic ระบบขนส่งมวลชนและโครงสร้างพื้นฐานให้เป็นนครแห่งการลงทุนและนครแห่งการอยู่อาศัย

9. แผนงานอุตสาหกรรมและการโยธา

ที่	โครงการ/กิจกรรม	วัตถุประสงค์	เป้าหมาย (ผลผลิตของโครงการ)	งบประมาณและที่ผ่านมา					ตัวชี้วัด (KPI)	ผลที่คาดว่าจะได้รับ	หน่วยงานที่รับผิดชอบหลัก
				2561 (บาท)	2562 (บาท)	2563 (บาท)	2564 (บาท)	2565 (บาท)			
232	โครงการก่อสร้างรางระบายน้ำ ค.ส.ล. รูปตัวยู ซอยสว่างทิพย์ 1 ชุมชน กศน.	เพื่อปรับปรุงระบบระบายน้ำเดิมให้ได้มาตรฐาน	ทำการก่อสร้างรางระบายน้ำ ค.ส.ล. รูปตัวยูความกว้างภายใน0.40 เมตรมีความยาวรวมไม่น้อยกว่า150 เมตร	400,000					จำนวนระบบระบายน้ำได้รับการก่อสร้างปรับปรุงจำนวน 1 แห่ง	มีระบบระบายน้ำที่มีประสิทธิภาพและลดการท่วมขังบนผิวจราจร	สำนักการช่าง
233	โครงการก่อสร้างท่อระบายน้ำ ค.ส.ล. ซอยเหล่านาดี 12 ชุมชนหลังสนามกีฬา 1	เพื่อปรับปรุงระบบระบายน้ำเดิมให้ได้มาตรฐาน	ทำการวางท่อระบายน้ำค.ส.ล. ขนาดเส้นผ่านศูนย์กลาง0.80 เมตรจำนวนบ่อพักน้ำค.ส.ล. ไม่น้อยกว่า15 บ่อมีความยาวรวมท่อระบายน้ำบ่อพักน้ำไม่น้อยกว่า150 เมตร	1,000,000					จำนวนระบบระบายน้ำได้รับการก่อสร้างปรับปรุงจำนวน 1 แห่ง	มีระบบระบายน้ำที่มีประสิทธิภาพและลดการท่วมขังบนผิวจราจร	สำนักการช่าง

รายละเอียดโครงการพัฒนา (ผ.02)

แผนพัฒนาท้องถิ่น (พ.ศ. 2561 - 2565)

เทศบาลนครขอนแก่น

ก. ยุทธศาสตร์จังหวัดที่ 1. การยกระดับเศรษฐกิจเพื่อเพิ่มขีดความสามารถทางการแข่งขัน และเชื่อมโยงโอกาสจากประเทศอนุภูมิลุ่มน้ำโขง

ข. ยุทธศาสตร์การพัฒนาในเขตจังหวัดที่ 2.การพัฒนาโครงสร้างพื้นฐาน

ยุทธศาสตร์ที่ 4.พัฒนาระบบ Logistic ระบบขนส่งมวลชนและโครงสร้างพื้นฐานให้เป็นนครแห่งการลงทุนและนครแห่งการอยู่อาศัย

9. แผนงานอุตสาหกรรมและการโยธา

ที่	โครงการ/กิจกรรม	วัตถุประสงค์	เป้าหมาย (ผลผลิตของโครงการ)	งบประมาณและที่ผ่านมา					ตัวชี้วัด (KPI)	ผลที่คาดว่าจะได้รับ	หน่วยงานที่รับผิดชอบหลัก
				2561 (บาท)	2562 (บาท)	2563 (บาท)	2564 (บาท)	2565 (บาท)			
234	โครงการก่อสร้างท่อระบายน้ำ ค.ส.ล. ซอยฉิมพลี 9 (ช่วงจากสามแยกถึงซอยฉิมพลี 9/7) ชุมชนโนนทัน 8	เพื่อปรับปรุงระบบระบายน้ำเดิมให้ได้มาตรฐาน	ก่อสร้างท่อระบายน้ำค.ส.ล. ซอยฉิมพลี 9 (ช่วงจากสามแยกถึงซอยฉิมพลี 9/7) ชุมชนโนนทัน 8 โดยทำการก่อสร้างท่อระบายน้ำ ค.ส.ล. ขนาดเส้นผ่านศูนย์กลาง 0.60 เมตร จำนวน 2 ข้าง ความยาวท่อระบายน้ำพร้อมบ่อพักน้ำไม่น้อยกว่า330 เมตรจำนวนบ่อพักน้ำพร้อมฝาตะแกรงเหล็กหล่อรูปตัววีข้างไม่น้อยกว่า34 บ่อ		1,800,000				จำนวนระบบระบายน้ำได้รับการก่อสร้างปรับปรุงจำนวน 1 แห่ง	มีระบบระบายน้ำที่มีประสิทธิภาพและลดการท่วมขังบนผิวจราจร	สำนักการช่าง

รายละเอียดโครงการพัฒนา (ผ.02)

แผนพัฒนาท้องถิ่น (พ.ศ. 2561 - 2565)

เทศบาลนครขอนแก่น

ก. ยุทธศาสตร์จังหวัดที่ 1. การยกระดับเศรษฐกิจเพื่อเพิ่มขีดความสามารถทางการแข่งขัน และเชื่อมโยงโอกาสจากประเทศอนุภูมิลุ่มน้ำโขง

ข. ยุทธศาสตร์การพัฒนาในเขตจังหวัดที่ 2.การพัฒนาโครงสร้างพื้นฐาน

ยุทธศาสตร์ที่ 4.พัฒนาระบบ Logistic ระบบขนส่งมวลชนและโครงสร้างพื้นฐานให้เป็นนครแห่งการลงทุนและนครแห่งการอยู่อาศัย

9. แผนงานอุตสาหกรรมและการโยธา

ที่	โครงการ/กิจกรรม	วัตถุประสงค์	เป้าหมาย (ผลผลิตของโครงการ)	งบประมาณและที่ผ่านมา					ตัวชี้วัด (KPI)	ผลที่คาดว่าจะได้รับ	หน่วยงานที่รับผิดชอบหลัก
				2561 (บาท)	2562 (บาท)	2563 (บาท)	2564 (บาท)	2565 (บาท)			
			และงานก่อสร้างรางระบายน้ำ ค.ส.ล.รูปตัววีความหนาไม่น้อยกว่า 0.15 เมตรความยาวไม่น้อยกว่า285.80 เมตร ตามแบบเทศบาลนครขอนแก่น								

รายละเอียดโครงการพัฒนา (ผ.02)

แผนพัฒนาท้องถิ่น (พ.ศ. 2561 - 2565)

เทศบาลนครขอนแก่น

ก. ยุทธศาสตร์จังหวัดที่ 1. การยกระดับเศรษฐกิจเพื่อเพิ่มขีดความสามารถทางการแข่งขัน และเชื่อมโยงโอกาสจากประเทศอนุภูมิลุ่มน้ำโขง

ข. ยุทธศาสตร์การพัฒนาในเขตจังหวัดที่ 2.การพัฒนาโครงสร้างพื้นฐาน

ยุทธศาสตร์ที่ 4.พัฒนาระบบ Logistic ระบบขนส่งมวลชนและโครงสร้างพื้นฐานให้เป็นนครแห่งการลงทุนและนครแห่งการอยู่อาศัย

9. แผนงานอุตสาหกรรมและการโยธา

ที่	โครงการ/กิจกรรม	วัตถุประสงค์	เป้าหมาย (ผลผลิตของโครงการ)	งบประมาณและที่ผ่านมา					ตัวชี้วัด (KPI)	ผลที่คาดว่าจะได้รับ	หน่วยงานที่รับผิดชอบหลัก
				2561 (บาท)	2562 (บาท)	2563 (บาท)	2564 (บาท)	2565 (บาท)			
235	โครงการก่อสร้างท่อระบายน้ำ ค.ส.ล. ซอยโพธิสาร 9 (ช่วงข้างวัดศรีสว่าง) ชุมชนโนนทัน 9	เพื่อปรับปรุงระบบระบายน้ำเดิมให้ได้มาตรฐาน	ก่อสร้างท่อระบายน้ำค.ส.ล. ซอยโพธิสาร 9 (ช่วงข้างวัดศรีสว่าง) ชุมชนโนนทัน 9โดยทำการก่อสร้างท่อระบายน้ำค.ส.ล. ขนาดเส้นผ่านศูนย์กลาง 0.40 เมตร จำนวน 1 ข้าง ความยาวรวมท่อระบายน้ำพร้อมบ่อพักน้ำไม่น้อยกว่า146 เมตรจำนวนบ่อพักน้ำพร้อมฝาตะแกรงเหล็กหล่อรูปสี่เหลี่ยมขนาด 600x600 มิลลิเมตรไม่น้อยกว่า 15 บ่อ ตามแบบเทศบาลนครขอนแก่น		586,000				จำนวนระบบระบายน้ำได้รับการก่อสร้างปรับปรุงจำนวน 1 แห่ง	มีระบบระบายน้ำที่มีประสิทธิภาพและลดการท่วมขังบนผิวจราจร	สำนักการช่าง

รายละเอียดโครงการพัฒนา (ผ.02)

แผนพัฒนาท้องถิ่น (พ.ศ. 2561 - 2565)

เทศบาลนครขอนแก่น

ก. ยุทธศาสตร์จังหวัดที่ 1. การยกระดับเศรษฐกิจเพื่อเพิ่มขีดความสามารถทางการแข่งขัน และเชื่อมโยงโอกาสจากประเทศอนุภูมิลุ่มน้ำโขง

ข. ยุทธศาสตร์การพัฒนาในเขตจังหวัดที่ 2.การพัฒนาโครงสร้างพื้นฐาน

ยุทธศาสตร์ที่ 4.พัฒนาระบบ Logistic ระบบขนส่งมวลชนและโครงสร้างพื้นฐานให้เป็นนครแห่งการลงทุนและนครแห่งการอยู่อาศัย

9. แผนงานอุตสาหกรรมและการโยธา

ที่	โครงการ/กิจกรรม	วัตถุประสงค์	เป้าหมาย (ผลผลิตของโครงการ)	งบประมาณและที่ผ่านมา					ตัวชี้วัด (KPI)	ผลที่คาดว่าจะได้รับ	หน่วยงานที่รับผิดชอบหลัก
				2561 (บาท)	2562 (บาท)	2563 (บาท)	2564 (บาท)	2565 (บาท)			
236	โครงการก่อสร้างท่อระบายน้ำ ค.ส.ล. ถนนหนองแสบง 2 (ถนนหลังโรงเรียนเทศบาลโนนทัน) ชุมชนโนนทัน 6	เพื่อปรับปรุงระบบระบายน้ำเดิมให้ได้มาตรฐาน	ทำการก่อสร้างท่อระบายน้ำ ค.ส.ล. ขนาดเส้นผ่าศูนย์กลาง 0.80 เมตร ความยาวรวมบ่อพักน้ำรางวีไม่น้อยกว่า 420 เมตร	3,000,000					จำนวนระบบระบายน้ำได้รับการก่อสร้างปรับปรุงจำนวน 1 แห่ง	มีระบบระบายน้ำที่มีประสิทธิภาพและ ลดการท่วมขังบนผิวจราจร	สำนักการช่าง
237	โครงการก่อสร้างท่อระบายน้ำ ค.ส.ล. พร้อมปรับปรุงถนน ค.ส.ล ซอยประสานมิตร ชุมชนโนนทัน 2	เพื่อปรับปรุงระบบระบายน้ำเดิมให้ได้มาตรฐาน	ทำการก่อสร้างท่อระบายน้ำ ค.ส.ล.ขนาดเส้นผ่าศูนย์กลาง 0.40 เมตรความยาวรวมบ่อพักน้ำไม่น้อยกว่า195 เมตรพร้อมก่อสร้างถนนค.ส.ล.กว้าง3.50 เมตรยาวประมาณ150 เมตร หรือมีพื้นที่ไม่น้อยกว่า525 ตารางเมตร	1,200,000					จำนวนระบบระบายน้ำได้รับการก่อสร้างปรับปรุงจำนวน 1 แห่ง	มีระบบระบายน้ำที่มีประสิทธิภาพและ ลดการท่วมขังบนผิวจราจร	สำนักการช่าง

รายละเอียดโครงการพัฒนา (ผ.02)

แผนพัฒนาท้องถิ่น (พ.ศ. 2561 - 2565)

เทศบาลนครขอนแก่น

ก. ยุทธศาสตร์จังหวัดที่ 1. การยกระดับเศรษฐกิจเพื่อเพิ่มขีดความสามารถทางการแข่งขัน และเชื่อมโยงโอกาสจากประเทศอนุภูมิลุ่มน้ำโขง

ข. ยุทธศาสตร์การพัฒนาในเขตจังหวัดที่ 2.การพัฒนาโครงสร้างพื้นฐาน

ยุทธศาสตร์ที่ 4.พัฒนาระบบ Logistic ระบบขนส่งมวลชนและโครงสร้างพื้นฐานให้เป็นนครแห่งการลงทุนและนครแห่งการอยู่อาศัย

9. แผนงานอุตสาหกรรมและการโยธา

ที่	โครงการ/กิจกรรม	วัตถุประสงค์	เป้าหมาย (ผลผลิตของโครงการ)	งบประมาณและที่ผ่านมา					ตัวชี้วัด (KPI)	ผลที่คาดว่าจะได้รับ	หน่วยงานที่รับผิดชอบหลัก
				2561 (บาท)	2562 (บาท)	2563 (บาท)	2564 (บาท)	2565 (บาท)			
238	โครงการก่อสร้างปรับปรุงผิวจราจร ค.ส.ล. ถนนโพธิสาร ชุมชนโนนทัน 2	เพื่อปรับปรุงถนนเดิมให้ได้มาตรฐาน	ก่อสร้างปรับปรุงผิวจราจร ค.ส.ล. ถนนโพธิสาร ชุมชนโนนทัน 2 โดยทำการรื้อผิวจราจรเดิมที่ชำรุดออกพร้อมขนทิ้ง และทำการก่อสร้างผิวจราจรค.ส.ล. ความหนาไม่น้อยกว่า0.15 เมตรพื้นที่ผิวจราจรรวมไม่น้อยกว่า832 ตารางเมตร พร้อมงานซ่อมแซมฝาบ่อพักน้ำเดิมที่ชำรุดจำนวนไม่น้อยกว่า 14 ฝา ตามแบบเทศบาลนครขอนแก่น		929,000				จำนวนถนนได้รับการปรับปรุง จำนวน 1 ซอย	ประชาชนได้รับความสะดวกในการสัญจรไปมา	สำนักการช่าง

รายละเอียดโครงการพัฒนา (ผ.02)

แผนพัฒนาท้องถิ่น (พ.ศ. 2561 - 2565)

เทศบาลนครขอนแก่น

ก. ยุทธศาสตร์จังหวัดที่ 1. การยกระดับเศรษฐกิจเพื่อเพิ่มขีดความสามารถทางการแข่งขัน และเชื่อมโยงโอกาสจากประเทศอนุภูมิลุ่มน้ำโขง

ข. ยุทธศาสตร์การพัฒนาในเขตจังหวัดที่ 2.การพัฒนาโครงสร้างพื้นฐาน

ยุทธศาสตร์ที่ 4.พัฒนาระบบ Logistic ระบบขนส่งมวลชนและโครงสร้างพื้นฐานให้เป็นนครแห่งการลงทุนและนครแห่งการอยู่อาศัย

9. แผนงานอุตสาหกรรมและการโยธา

ที่	โครงการ/กิจกรรม	วัตถุประสงค์	เป้าหมาย (ผลผลิตของโครงการ)	งบประมาณและที่ผ่านมา					ตัวชี้วัด (KPI)	ผลที่คาดว่าจะได้รับ	หน่วยงานที่รับผิดชอบหลัก
				2561 (บาท)	2562 (บาท)	2563 (บาท)	2564 (บาท)	2565 (บาท)			
239	โครงการก่อสร้างปรับปรุงผิวจราจร ค.ส.ล. ซอยชัยพฤกษ์ 1 ชุมชนโนนทัน 3	เพื่อปรับปรุงถนนเดิมให้ได้มาตรฐาน	ก่อสร้างปรับปรุงผิวจราจร ค.ส.ล. ซอยชัยพฤกษ์ 1 ชุมชนโนนทัน 3 โดยทำการรื้อผิวจราจรเดิมที่ชำรุดออกพร้อมขนทิ้งและทำการก่อสร้างผิวจราจร ค.ส.ล. ความหนาไม่น้อยกว่า 0.15 เมตร พื้นที่ผิวจราจรรวมไม่น้อยกว่า320 ตารางเมตร พร้อมงานซ่อมแซมฝาบ่อพักน้ำเดิมที่ชำรุดจำนวนไม่น้อยกว่า 8 ฝา ตามแบบเทศบาลนครขอนแก่น		401,000				จำนวนถนนได้รับการปรับปรุง จำนวน 1 ซอย	ประชาชนได้รับความสะดวกในการสัญจรไปมา	สำนักการช่าง

รายละเอียดโครงการพัฒนา (ผ.02)

แผนพัฒนาท้องถิ่น (พ.ศ. 2561 - 2565)

เทศบาลนครขอนแก่น

ก. ยุทธศาสตร์จังหวัดที่ 1. การยกระดับเศรษฐกิจเพื่อเพิ่มขีดความสามารถทางการแข่งขัน และเชื่อมโยงโอกาสจากประเทศอนุภูมิลุ่มน้ำโขง

ข. ยุทธศาสตร์การพัฒนาในเขตจังหวัดที่ 2.การพัฒนาโครงสร้างพื้นฐาน

ยุทธศาสตร์ที่ 4.พัฒนาระบบ Logistic ระบบขนส่งมวลชนและโครงสร้างพื้นฐานให้เป็นนครแห่งการลงทุนและนครแห่งการอยู่อาศัย

9. แผนงานอุตสาหกรรมและการโยธา

ที่	โครงการ/กิจกรรม	วัตถุประสงค์	เป้าหมาย (ผลผลิตของโครงการ)	งบประมาณและที่ผ่านมา					ตัวชี้วัด (KPI)	ผลที่คาดว่าจะได้รับ	หน่วยงานที่รับผิดชอบหลัก
				2561 (บาท)	2562 (บาท)	2563 (บาท)	2564 (บาท)	2565 (บาท)			
240	โครงการก่อสร้างปรับปรุงผิวจราจร ค.ส.ล. ถนนภายในหมู่บ้านพิมานชื่น ชุมชนโนนทัน 4	เพื่อปรับปรุงถนนเดิมให้ได้มาตรฐาน	ก่อสร้างปรับปรุงผิวจราจร ค.ส.ล. ถนนภายในหมู่บ้านพิมานชื่นชุมชนโนนทัน 4 โดยทำการรื้อผิวจราจรเดิมที่ชำรุดออกพร้อมขนทิ้ง และทำการก่อสร้างผิวจราจรค.ส.ล. ความหนาไม่น้อยกว่า0.15 เมตรพื้นที่ผิวจราจรรวมไม่น้อยกว่า 1,020 ตารางเมตร ตามแบบเทศบาลนครขอนแก่น		857,000				จำนวนถนนได้รับการปรับปรุง จำนวน 1 ซอย	ประชาชนได้รับความสะดวกในการสัญจรไปมา	สำนักการช่าง

รายละเอียดโครงการพัฒนา (ผ.02)

แผนพัฒนาท้องถิ่น (พ.ศ. 2561 - 2565)

เทศบาลนครขอนแก่น

ก. ยุทธศาสตร์จังหวัดที่ 1. การยกระดับเศรษฐกิจเพื่อเพิ่มขีดความสามารถทางการแข่งขัน และเชื่อมโยงโอกาสจากประเทศอนุภูมิลุ่มน้ำโขง

ข. ยุทธศาสตร์การพัฒนาในเขตจังหวัดที่ 2.การพัฒนาโครงสร้างพื้นฐาน

ยุทธศาสตร์ที่ 4.พัฒนาระบบ Logistic ระบบขนส่งมวลชนและโครงสร้างพื้นฐานให้เป็นนครแห่งการลงทุนและนครแห่งการอยู่อาศัย

9. แผนงานอุตสาหกรรมและการโยธา

ที่	โครงการ/กิจกรรม	วัตถุประสงค์	เป้าหมาย (ผลผลิตของโครงการ)	งบประมาณและที่ผ่านมา					ตัวชี้วัด (KPI)	ผลที่คาดว่าจะได้รับ	หน่วยงานที่รับผิดชอบหลัก
				2561 (บาท)	2562 (บาท)	2563 (บาท)	2564 (บาท)	2565 (บาท)			
241	โครงการก่อสร้างปรับปรุงผิวจราจร ค.ส.ล. ซอยโพธิสาร 15 ชุมชนโนนทัน 8	เพื่อปรับปรุงถนนเดิมให้ได้มาตรฐาน	ก่อสร้างปรับปรุงผิวจราจร ค.ส.ล.ซอยโพธิสาร15 ชุมชนโนนทัน 8โดยทำการรื้อผิวจราจรเดิมที่ชำรุดออกพร้อมขนทิ้ง และทำการก่อสร้างผิวจราจร ค.ส.ล. ความหนาไม่น้อยกว่า 0.15 เมตร พื้นที่ผิวจราจรรวมไม่น้อยกว่า 420 ตารางเมตร ตามแบบเทศบาลนครขอนแก่น		355,000				จำนวนถนนได้รับการปรับปรุง จำนวน 1 ซอย	ประชาชนได้รับความสะดวกในการสัญจรไปมา	สำนักการช่าง

รายละเอียดโครงการพัฒนา (ผ.02)

แผนพัฒนาท้องถิ่น (พ.ศ. 2561 - 2565)

เทศบาลนครขอนแก่น

ก. ยุทธศาสตร์จังหวัดที่ 1. การยกระดับเศรษฐกิจเพื่อเพิ่มขีดความสามารถทางการแข่งขัน และเชื่อมโยงโอกาสจากประเทศอนุภูมิลุ่มน้ำโขง

ข. ยุทธศาสตร์การพัฒนาในเขตจังหวัดที่ 2.การพัฒนาโครงสร้างพื้นฐาน

ยุทธศาสตร์ที่ 4.พัฒนาระบบ Logistic ระบบขนส่งมวลชนและโครงสร้างพื้นฐานให้เป็นนครแห่งการลงทุนและนครแห่งการอยู่อาศัย

9. แผนงานอุตสาหกรรมและการโยธา

ที่	โครงการ/กิจกรรม	วัตถุประสงค์	เป้าหมาย (ผลผลิตของโครงการ)	งบประมาณและที่ผ่านมา					ตัวชี้วัด (KPI)	ผลที่คาดว่าจะได้รับ	หน่วยงานที่รับผิดชอบหลัก
				2561 (บาท)	2562 (บาท)	2563 (บาท)	2564 (บาท)	2565 (บาท)			
242	โครงการก่อสร้างปรับปรุงผิวจราจร ค.ส.ล. ซอยหน้าเมือง 7 ชุมชนแก่นนคร	เพื่อปรับปรุงถนนเดิมให้ได้มาตรฐาน	ก่อสร้างปรับปรุงผิวจราจร ค.ส.ล. ซอยหน้าเมือง 7 ชุมชนแก่นนคร โดยทำการรื้อผิวจราจรเดิมที่ชำรุดออกพร้อมขนทิ้ง และทำการก่อสร้างผิวจราจร ค.ส.ล. ความหนาไม่น้อยกว่า 0.15 เมตร พื้นที่ผิวจราจรรวมไม่น้อยกว่า398 ตารางเมตร พร้อมงานซ่อมแซมฝาบ่อพักน้ำเดิมที่ชำรุดจำนวนไม่น้อยกว่า 15 ฝา ตามแบบเทศบาลนครขอนแก่น		581,000				จำนวนถนนได้รับการปรับปรุง จำนวน 1 ซอย	ประชาชนได้รับความสะดวกในการสัญจรไปมา	สำนักการช่าง

รายละเอียดโครงการพัฒนา (ผ.02)

แผนพัฒนาท้องถิ่น (พ.ศ. 2561 - 2565)

เทศบาลนครขอนแก่น

ก. ยุทธศาสตร์จังหวัดที่ 1. การยกระดับเศรษฐกิจเพื่อเพิ่มขีดความสามารถทางการแข่งขัน และเชื่อมโยงโอกาสจากประเทศอนุภูมิลุ่มน้ำโขง

ข. ยุทธศาสตร์การพัฒนาในเขตจังหวัดที่ 2.การพัฒนาโครงสร้างพื้นฐาน

ยุทธศาสตร์ที่ 4.พัฒนาระบบ Logistic ระบบขนส่งมวลชนและโครงสร้างพื้นฐานให้เป็นนครแห่งการลงทุนและนครแห่งการอยู่อาศัย

9. แผนงานอุตสาหกรรมและการโยธา

ที่	โครงการ/กิจกรรม	วัตถุประสงค์	เป้าหมาย (ผลผลิตของโครงการ)	งบประมาณและที่ผ่านมา					ตัวชี้วัด (KPI)	ผลที่คาดว่าจะได้รับ	หน่วยงานที่รับผิดชอบหลัก
				2561 (บาท)	2562 (บาท)	2563 (บาท)	2564 (บาท)	2565 (บาท)			
243	โครงการก่อสร้างปรับปรุงผิวจราจร ค.ส.ล. ซอยเหล่านาดี 10 ชุมชนหลังสนามกีฬา 1	เพื่อปรับปรุงถนนเดิมให้ได้มาตรฐาน	ก่อสร้างปรับปรุงผิวจราจร ค.ส.ล. ซอยเหล่านาดี 10 ชุมชนหลังสนามกีฬา 1 โดยทำการรื้อผิวจราจรเดิมที่ชำรุดออกพร้อมขนทิ้งและทำการก่อสร้างผิวจราจร ค.ส.ล. ความหนาไม่น้อยกว่า 0.15 เมตร พื้นที่ผิวจราจรรวมไม่น้อยกว่า 246 ตารางเมตร ตามแบบเทศบาลนครขอนแก่น		209,000				จำนวนถนนได้รับการปรับปรุง จำนวน 1 ซอย	ประชาชนได้รับความสะดวกในการสัญจรไปมา	สำนักการช่าง

รายละเอียดโครงการพัฒนา (ผ.02)

แผนพัฒนาท้องถิ่น (พ.ศ. 2561 - 2565)

เทศบาลนครขอนแก่น

ก. ยุทธศาสตร์จังหวัดที่ 1. การยกระดับเศรษฐกิจเพื่อเพิ่มขีดความสามารถทางการแข่งขัน และเชื่อมโยงโอกาสจากประเทศอนุภูมิลุ่มน้ำโขง

ข. ยุทธศาสตร์การพัฒนาในเขตจังหวัดที่ 2.การพัฒนาโครงสร้างพื้นฐาน

ยุทธศาสตร์ที่ 4.พัฒนาระบบ Logistic ระบบขนส่งมวลชนและโครงสร้างพื้นฐานให้เป็นนครแห่งการลงทุนและนครแห่งการอยู่อาศัย

9. แผนงานอุตสาหกรรมและการโยธา

ที่	โครงการ/กิจกรรม	วัตถุประสงค์	เป้าหมาย (ผลผลิตของโครงการ)	งบประมาณและที่ผ่านมา					ตัวชี้วัด (KPI)	ผลที่คาดว่าจะได้รับ	หน่วยงานที่รับผิดชอบหลัก
				2561 (บาท)	2562 (บาท)	2563 (บาท)	2564 (บาท)	2565 (บาท)			
244	โครงการก่อสร้างปรับปรุงผิวจราจร ค.ส.ล. ซอยเหล่านาดี 4 ชุมชนหลังสนามกีฬา 2	เพื่อปรับปรุงถนนเดิมให้ได้มาตรฐาน	ค่าก่อสร้างปรับปรุงผิวจราจร ค.ส.ล. ซอยเหล่านาดี4 ชุมชนหลังสนามกีฬา2 โดยทำการรื้อผิวจราจรเดิมที่ชำรุดออกพร้อมขนทิ้งและทำการก่อสร้างผิวจราจรค.ส.ล. ความหนาไม่น้อยกว่า 0.15 เมตรพื้นที่ผิวจราจรรวมไม่น้อยกว่า 206 ตารางเมตร ตามแบบเทศบาลนครขอนแก่น		175,000				จำนวนถนนได้รับการปรับปรุง จำนวน 1 ซอย	ประชาชนได้รับความสะดวกในการสัญจรไปมา	สำนักการช่าง

รายละเอียดโครงการพัฒนา (ผ.02)

แผนพัฒนาท้องถิ่น (พ.ศ. 2561 - 2565)

เทศบาลนครขอนแก่น

ก. ยุทธศาสตร์จังหวัดที่ 1. การยกระดับเศรษฐกิจเพื่อเพิ่มขีดความสามารถทางการแข่งขัน และเชื่อมโยงโอกาสจากประเทศอนุภูมิลุ่มน้ำโขง

ข. ยุทธศาสตร์การพัฒนาในเขตจังหวัดที่ 2.การพัฒนาโครงสร้างพื้นฐาน

ยุทธศาสตร์ที่ 4.พัฒนาระบบ Logistic ระบบขนส่งมวลชนและโครงสร้างพื้นฐานให้เป็นนครแห่งการลงทุนและนครแห่งการอยู่อาศัย

9. แผนงานอุตสาหกรรมและการโยธา

ที่	โครงการ/กิจกรรม	วัตถุประสงค์	เป้าหมาย (ผลผลิตของโครงการ)	งบประมาณและที่ผ่านมา					ตัวชี้วัด (KPI)	ผลที่คาดว่าจะได้รับ	หน่วยงานที่รับผิดชอบหลัก
				2561 (บาท)	2562 (บาท)	2563 (บาท)	2564 (บาท)	2565 (บาท)			
245	โครงการก่อสร้างปรับปรุงผิวจราจร ค.ส.ล. ซอยกลางเมือง 11 ชุมชนหนองแวงเมืองเก่า 1	เพื่อปรับปรุงถนนเดิมให้ได้มาตรฐาน	ก่อสร้างปรับปรุงผิวจราจร ค.ส.ล. ซอยกลางเมือง 11 ชุมชนหนองแวงเมืองเก่า 1 โดยทำการรื้อผิวจราจรเดิมที่ชำรุดออกพร้อมขนทิ้งและทำการก่อสร้างผิวจราจร ค.ส.ล. ความหนาไม่น้อยกว่า 0.15 เมตร พื้นที่ผิวจราจรรวมไม่น้อยกว่า 604 ตารางเมตร พร้อมงานซ่อมแซมฝาบ่อพักน้ำเดิมที่ชำรุดจำนวนไม่น้อยกว่า 20 ฝา ตามแบบเทศบาลนครขอนแก่น		836,000				จำนวนถนนได้รับการปรับปรุง จำนวน 1 ซอย	ประชาชนได้รับความสะดวกในการสัญจรไปมา	สำนักการช่าง

รายละเอียดโครงการพัฒนา (ผ.02)

แผนพัฒนาท้องถิ่น (พ.ศ. 2561 - 2565)

เทศบาลนครขอนแก่น

ก. ยุทธศาสตร์จังหวัดที่ 1. การยกระดับเศรษฐกิจเพื่อเพิ่มขีดความสามารถทางการแข่งขัน และเชื่อมโยงโอกาสจากประเทศอนุภูมิลุ่มน้ำโขง

ข. ยุทธศาสตร์การพัฒนาในเขตจังหวัดที่ 2.การพัฒนาโครงสร้างพื้นฐาน

ยุทธศาสตร์ที่ 4.พัฒนาระบบ Logistic ระบบขนส่งมวลชนและโครงสร้างพื้นฐานให้เป็นนครแห่งการลงทุนและนครแห่งการอยู่อาศัย

9. แผนงานอุตสาหกรรมและการโยธา

ที่	โครงการ/กิจกรรม	วัตถุประสงค์	เป้าหมาย (ผลผลิตของโครงการ)	งบประมาณและที่ผ่านมา					ตัวชี้วัด (KPI)	ผลที่คาดว่าจะได้รับ	หน่วยงานที่รับผิดชอบหลัก
				2561 (บาท)	2562 (บาท)	2563 (บาท)	2564 (บาท)	2565 (บาท)			
246	โครงการก่อสร้างปรับปรุงผิวจราจร ค.ส.ล. ซอยเกวียนทอง ชุมชนหนองแวงเมืองเก่า 1	เพื่อปรับปรุงถนนเดิมให้ได้มาตรฐาน	ก่อสร้างปรับปรุงผิวจราจร ค.ส.ล. ซอยเกวียนทอง ชุมชนหนองแวงเมืองเก่า 1 โดยทำการรื้อผิวจราจรเดิมที่ชำรุดออกพร้อมขนทิ้ง และทำการก่อสร้างผิวจราจร ค.ส.ล. ความหนาไม่น้อยกว่า 0.15 เมตร พื้นที่ผิวจราจรรวมไม่น้อยกว่า 390 ตารางเมตร ตามแบบเทศบาลนครขอนแก่น		329,000				จำนวนถนนได้รับการปรับปรุง จำนวน 1 ซอย	ประชาชนได้รับความสะดวกในการสัญจรไปมา	สำนักการช่าง

รายละเอียดโครงการพัฒนา (ผ.02)

แผนพัฒนาท้องถิ่น (พ.ศ. 2561 - 2565)

เทศบาลนครขอนแก่น

ก. ยุทธศาสตร์จังหวัดที่ 1. การยกระดับเศรษฐกิจเพื่อเพิ่มขีดความสามารถทางการแข่งขัน และเชื่อมโยงโอกาสจากประเทศอนุภูมิลุ่มน้ำโขง

ข. ยุทธศาสตร์การพัฒนาในเขตจังหวัดที่ 2.การพัฒนาโครงสร้างพื้นฐาน

ยุทธศาสตร์ที่ 4.พัฒนาระบบ Logistic ระบบขนส่งมวลชนและโครงสร้างพื้นฐานให้เป็นนครแห่งการลงทุนและนครแห่งการอยู่อาศัย

9. แผนงานอุตสาหกรรมและการโยธา

ที่	โครงการ/กิจกรรม	วัตถุประสงค์	เป้าหมาย (ผลผลิตของโครงการ)	งบประมาณและที่ผ่านมา					ตัวชี้วัด (KPI)	ผลที่คาดว่าจะได้รับ	หน่วยงานที่รับผิดชอบหลัก
				2561 (บาท)	2562 (บาท)	2563 (บาท)	2564 (บาท)	2565 (บาท)			
247	โครงการก่อสร้างปรับปรุงผิวจราจร ค.ส.ล. ถนนรอบบึงแก่นนคร ชุมชนหนองแวงเมืองเก่า 4	เพื่อปรับปรุงถนนเดิมให้ได้มาตรฐาน	ก่อสร้างปรับปรุงผิวจราจร ค.ส.ล. ซอยเกวียนทอง ชุมชนหนองแวงเมืองเก่า 4 โดยทำการรื้อผิวจราจรเดิมที่ชำรุดออกพร้อมขนทิ้งและทำการก่อสร้างผิวจราจร ค.ส.ล. ความหนาไม่น้อยกว่า 0.15 เมตร พื้นที่ผิวจราจรรวมไม่น้อยกว่า 1,607 ตารางเมตร ตามแบบเทศบาลนครขอนแก่น		1,350,000				จำนวนถนนได้รับการปรับปรุง จำนวน 1 ซอย	ประชาชนได้รับความสะดวกในการสัญจรไปมา	สำนักการช่าง

รายละเอียดโครงการพัฒนา (ผ.02)

แผนพัฒนาท้องถิ่น (พ.ศ. 2561 - 2565)

เทศบาลนครขอนแก่น

ก. ยุทธศาสตร์จังหวัดที่ 1. การยกระดับเศรษฐกิจเพื่อเพิ่มขีดความสามารถทางการแข่งขัน และเชื่อมโยงโอกาสจากประเทศอนุภูมิลุ่มน้ำโขง

ข. ยุทธศาสตร์การพัฒนาในเขตจังหวัดที่ 2.การพัฒนาโครงสร้างพื้นฐาน

ยุทธศาสตร์ที่ 4.พัฒนาระบบ Logistic ระบบขนส่งมวลชนและโครงสร้างพื้นฐานให้เป็นนครแห่งการลงทุนและนครแห่งการอยู่อาศัย

9. แผนงานอุตสาหกรรมและการโยธา

ที่	โครงการ/กิจกรรม	วัตถุประสงค์	เป้าหมาย (ผลผลิตของโครงการ)	งบประมาณและที่ผ่านมา					ตัวชี้วัด (KPI)	ผลที่คาดว่าจะได้รับ	หน่วยงานที่รับผิดชอบหลัก
				2561 (บาท)	2562 (บาท)	2563 (บาท)	2564 (บาท)	2565 (บาท)			
248	โครงการก่อสร้างปรับปรุงผิวจราจร ค.ส.ล. ซอยวีระวรรณ 1 ชุมชน กศน.	เพื่อปรับปรุงถนนเดิมให้ได้มาตรฐาน	ก่อสร้างปรับปรุงผิวจราจร ค.ส.ล. ซอยวีระวรรณ1 ชุมชนกศน.โดยทำการรื้อผิวจราจรเดิมที่ชำรุดออกพร้อมขนทิ้ง และทำการก่อสร้างผิวจราจร ค.ส.ล. ความหนาไม่น้อยกว่า 0.15 เมตรพื้นที่ผิวจราจรรวมไม่น้อยกว่า387 ตารางเมตร ตามแบบเทศบาลนครขอนแก่น		327,000				จำนวนถนนได้รับการปรับปรุง จำนวน 1 ซอย	ประชาชนได้รับความสะดวกในการสัญจรไปมา	สำนักการช่าง

รายละเอียดโครงการพัฒนา (ผ.02)

แผนพัฒนาท้องถิ่น (พ.ศ. 2561 - 2565)

เทศบาลนครขอนแก่น

ก. ยุทธศาสตร์จังหวัดที่ 1. การยกระดับเศรษฐกิจเพื่อเพิ่มขีดความสามารถทางการแข่งขัน และเชื่อมโยงโอกาสจากประเทศอนุภูมิลุ่มน้ำโขง

ข. ยุทธศาสตร์การพัฒนาในเขตจังหวัดที่ 2.การพัฒนาโครงสร้างพื้นฐาน

ยุทธศาสตร์ที่ 4.พัฒนาระบบ Logistic ระบบขนส่งมวลชนและโครงสร้างพื้นฐานให้เป็นนครแห่งการลงทุนและนครแห่งการอยู่อาศัย

9. แผนงานอุตสาหกรรมและการโยธา

ที่	โครงการ/กิจกรรม	วัตถุประสงค์	เป้าหมาย (ผลผลิตของโครงการ)	งบประมาณและที่ผ่านมา					ตัวชี้วัด (KPI)	ผลที่คาดว่าจะได้รับ	หน่วยงานที่รับผิดชอบหลัก
				2561 (บาท)	2562 (บาท)	2563 (บาท)	2564 (บาท)	2565 (บาท)			
249	โครงการก่อสร้างปรับปรุงผิวจราจร ค.ส.ล. ซอยหนองวัด 1 ชุมชน กศน.	เพื่อปรับปรุงถนนเดิมให้ได้มาตรฐาน	ก่อสร้างปรับปรุงผิวจราจร ค.ส.ล. ซอยหนองวัด 1 ชุมชน กศน. โดยทำการรื้อผิวจราจรเดิมที่ชำรุดออกพร้อมขนทิ้ง และทำการก่อสร้างผิวจราจร ค.ส.ล. ความหนาไม่น้อยกว่า 0.15 เมตร พื้นที่ผิวจราจรรวมไม่น้อยกว่า 2,462 ตารางเมตร ตามแบบเทศบาลนครขอนแก่น		2,066,000				จำนวนถนนได้รับการปรับปรุง จำนวน 1 ซอย	ประชาชนได้รับความสะดวกในการสัญจรไปมา	สำนักการช่าง

รายละเอียดโครงการพัฒนา (ผ.02)

แผนพัฒนาท้องถิ่น (พ.ศ. 2561 - 2565)

เทศบาลนครขอนแก่น

ก. ยุทธศาสตร์จังหวัดที่ 1. การยกระดับเศรษฐกิจเพื่อเพิ่มขีดความสามารถทางการแข่งขัน และเชื่อมโยงโอกาสจากประเทศอนุภูมิลุ่มน้ำโขง

ข. ยุทธศาสตร์การพัฒนาในเขตจังหวัดที่ 2.การพัฒนาโครงสร้างพื้นฐาน

ยุทธศาสตร์ที่ 4.พัฒนาระบบ Logistic ระบบขนส่งมวลชนและโครงสร้างพื้นฐานให้เป็นนครแห่งการลงทุนและนครแห่งการอยู่อาศัย

9. แผนงานอุตสาหกรรมและการโยธา

ที่	โครงการ/กิจกรรม	วัตถุประสงค์	เป้าหมาย (ผลผลิตของโครงการ)	งบประมาณและที่ผ่านมา					ตัวชี้วัด (KPI)	ผลที่คาดว่าจะได้รับ	หน่วยงานที่รับผิดชอบหลัก
				2561 (บาท)	2562 (บาท)	2563 (บาท)	2564 (บาท)	2565 (บาท)			
250	โครงการก่อสร้างปรับปรุงผิวจราจร ค.ส.ล. ซอยหน้าเมือง 19 ชุมชนโนนหนองวัด 4	เพื่อปรับปรุงถนนเดิมให้ได้มาตรฐาน	ก่อสร้างปรับปรุงผิวจราจร ค.ส.ล. ซอยหน้าเมือง19 ชุมชนโนนหนองวัด 4 โดยทำการรื้อผิวจราจรเดิมที่ชำรุดออกพร้อมขนทิ้ง และทำการก่อสร้างผิวจราจร ค.ส.ล. ความหนาไม่น้อยกว่า 0.15 เมตรพื้นที่ผิวจราจรรวมไม่น้อยกว่า 54 ตารางเมตร ตามแบบเทศบาลนครขอนแก่น		46,000				จำนวนถนนได้รับการปรับปรุง จำนวน 1 ซอย	ประชาชนได้รับความสะดวกในการสัญจรไปมา	สำนักการช่าง
251	โครงการก่อสร้างท่อระบายน้ำ ค.ส.ล. ซอยพัทยา 3 (ชุมชนโนนทัน 8)	เพื่อปรับปรุงระบบระบายน้ำเดิมให้ได้มาตรฐาน	ก่อสร้างท่อระบายน้ำค.ส.ล. ซอยพัทยา3 (ชุมชนโนนทัน8) โดยทำการก่อสร้างท่อระบายน้ำค.ส.ล.		647,700				จำนวนระบบระบายน้ำได้รับการก่อสร้าง	มีระบบระบายน้ำที่มีประสิทธิภาพและ ลดการท่วมขังบนผิวจราจร	สำนักการช่าง

รายละเอียดโครงการพัฒนา (ผ.02)

แผนพัฒนาท้องถิ่น (พ.ศ. 2561 - 2565)

เทศบาลนครขอนแก่น

ก. ยุทธศาสตร์จังหวัดที่ 1. การยกระดับเศรษฐกิจเพื่อเพิ่มขีดความสามารถทางการแข่งขัน และเชื่อมโยงโอกาสจากประเทศอนุภูมิลุ่มน้ำโขง

ข. ยุทธศาสตร์การพัฒนาในเขตจังหวัดที่ 2.การพัฒนาโครงสร้างพื้นฐาน

ยุทธศาสตร์ที่ 4.พัฒนาระบบ Logistic ระบบขนส่งมวลชนและโครงสร้างพื้นฐานให้เป็นนครแห่งการลงทุนและนครแห่งการอยู่อาศัย

9. แผนงานอุตสาหกรรมและการโยธา

ที่	โครงการ/กิจกรรม	วัตถุประสงค์	เป้าหมาย (ผลผลิตของโครงการ)	งบประมาณและที่ผ่านมา					ตัวชี้วัด (KPI)	ผลที่คาดว่าจะได้รับ	หน่วยงานที่รับผิดชอบหลัก
				2561 (บาท)	2562 (บาท)	2563 (บาท)	2564 (บาท)	2565 (บาท)			
			ขนาดเส้นผ่านศูนย์กลาง0.40 เมตรจำนวน1 ข้างความยาวท่อระบายน้ำพร้อมบ่อพักน้ำไม่น้อยกว่า155 เมตรจำนวนบ่อพักน้ำพร้อมฝาตะแกรงเหล็กหล่อรูปตัววีข้างไม่น้อยกว่า15 บ่อและงานก่อสร้างรางระบายน้ำค.ส.ล.รูปตัววีความหนาไม่น้อยกว่า0.15เมตรความยาวไม่น้อยกว่า135.50 เมตร ตามแบบเทศบาลนครขอนแก่น						ปรับปรุงจำนวน 1 แห่ง		

รายละเอียดโครงการพัฒนา (ผ.02)

แผนพัฒนาท้องถิ่น (พ.ศ. 2561 - 2565)

เทศบาลนครขอนแก่น

ก. ยุทธศาสตร์จังหวัดที่ 1. การยกระดับเศรษฐกิจเพื่อเพิ่มขีดความสามารถทางการแข่งขัน และเชื่อมโยงโอกาสจากประเทศอนุภูมิลุ่มน้ำโขง

ข. ยุทธศาสตร์การพัฒนาในเขตจังหวัดที่ 2.การพัฒนาโครงสร้างพื้นฐาน

ยุทธศาสตร์ที่ 4.พัฒนาระบบ Logistic ระบบขนส่งมวลชนและโครงสร้างพื้นฐานให้เป็นนครแห่งการลงทุนและนครแห่งการอยู่อาศัย

9. แผนงานอุตสาหกรรมและการโยธา

ที่	โครงการ/กิจกรรม	วัตถุประสงค์	เป้าหมาย (ผลผลิตของโครงการ)	งบประมาณและที่ผ่านมา					ตัวชี้วัด (KPI)	ผลที่คาดว่าจะได้รับ	หน่วยงานที่รับผิดชอบหลัก
				2561 (บาท)	2562 (บาท)	2563 (บาท)	2564 (บาท)	2565 (บาท)			
252	โครงการก่อสร้างท่อระบายน้ำ ค.ส.ล. ซอยเกวียนทอง (ชุมชนหนองแวงเมืองเก่า 1)	เพื่อปรับปรุงระบบระบายน้ำเดิมให้ได้มาตรฐาน	ก่อสร้างท่อระบายน้ำค.ส.ล. ซอยเกวียนทอง(ชุมชนหนองแวงเมืองเก่า1) โดยทำการก่อสร้างท่อระบายน้ำค.ส.ล. ขนาดเส้นผ่านศูนย์กลาง 0.40 เมตร จำนวน 1 ข้าง ความยาวรวมท่อระบายน้ำพร้อมบ่อพักน้ำไม่น้อยกว่า178 เมตรจำนวนบ่อพักน้ำพร้อมฝาตะแกรงเหล็กหล่อรูปสี่เหลี่ยมขนาด 600x600 มิลลิเมตรไม่น้อยกว่า 17 บ่อ		735,500				จำนวนระบบระบายน้ำได้รับการก่อสร้างปรับปรุงจำนวน 1 แห่ง	มีระบบระบายน้ำที่มีประสิทธิภาพและ ลดการท่วมขังบนผิวจราจร	สำนักการช่าง

รายละเอียดโครงการพัฒนา (ผ.02)

แผนพัฒนาท้องถิ่น (พ.ศ. 2561 - 2565)

เทศบาลนครขอนแก่น

ก. ยุทธศาสตร์จังหวัดที่ 1. การยกระดับเศรษฐกิจเพื่อเพิ่มขีดความสามารถทางการแข่งขัน และเชื่อมโยงโอกาสจากประเทศอนุภูมิลุ่มน้ำโขง

ข. ยุทธศาสตร์การพัฒนาในเขตจังหวัดที่ 2.การพัฒนาโครงสร้างพื้นฐาน

ยุทธศาสตร์ที่ 4.พัฒนาระบบ Logistic ระบบขนส่งมวลชนและโครงสร้างพื้นฐานให้เป็นนครแห่งการลงทุนและนครแห่งการอยู่อาศัย

9. แผนงานอุตสาหกรรมและการโยธา

ที่	โครงการ/กิจกรรม	วัตถุประสงค์	เป้าหมาย (ผลผลิตของโครงการ)	งบประมาณและที่ผ่านมา					ตัวชี้วัด (KPI)	ผลที่คาดว่าจะได้รับ	หน่วยงานที่รับผิดชอบหลัก
				2561 (บาท)	2562 (บาท)	2563 (บาท)	2564 (บาท)	2565 (บาท)			
			และงานท่อลอดถนนพร้อมบ่อพักน้ำพร้อมฝาตะแกรงเหล็กหล่อรูปสี่เหลี่ยมขนาด 600x600 มิลลิเมตรจำนวน3 แห่งตามแบบเทศบาลนครขอนแก่น								
253	โครงการก่อสร้างท่อระบายน้ำ ค.ส.ล. ซอยกสิกรสำราญ 2 ชุมชนคุ้มวัดธาตุ	เพื่อปรับปรุงระบบระบายน้ำเดิมให้ได้มาตรฐาน	ก่อสร้างท่อระบายน้ำค.ส.ล. ขนาดเส้นผ่าศูนย์กลาง 0.40 เมตร ความยาวรวมไม่น้อยกว่า 223 เมตรและก่อสร้างท่อระบายน้ำค.ส.ล. ขนาดเส้นผ่าศูนย์กลาง 0.60 เมตร ความยาวรวมไม่น้อยกว่า 120 เมตร	1,600,000					จำนวนระบบระบายน้ำได้รับการก่อสร้างปรับปรุงจำนวน 1 แห่ง	มีระบบระบายน้ำที่มีประสิทธิภาพและ ลดการท่วมขังบนผิวจราจร	สำนักการช่าง

รายละเอียดโครงการพัฒนา (ผ.02)

แผนพัฒนาท้องถิ่น (พ.ศ. 2561 - 2565)

เทศบาลนครขอนแก่น

ก. ยุทธศาสตร์จังหวัดที่ 1. การยกระดับเศรษฐกิจเพื่อเพิ่มขีดความสามารถทางการแข่งขัน และเชื่อมโยงโอกาสจากประเทศอนุภูมิลุ่มน้ำโขง

ข. ยุทธศาสตร์การพัฒนาในเขตจังหวัดที่ 2.การพัฒนาโครงสร้างพื้นฐาน

ยุทธศาสตร์ที่ 4.พัฒนาระบบ Logistic ระบบขนส่งมวลชนและโครงสร้างพื้นฐานให้เป็นนครแห่งการลงทุนและนครแห่งการอยู่อาศัย

9. แผนงานอุตสาหกรรมและการโยธา

ที่	โครงการ/กิจกรรม	วัตถุประสงค์	เป้าหมาย (ผลผลิตของโครงการ)	งบประมาณและที่ผ่านมา					ตัวชี้วัด (KPI)	ผลที่คาดว่าจะได้รับ	หน่วยงานที่รับผิดชอบหลัก
				2561 (บาท)	2562 (บาท)	2563 (บาท)	2564 (บาท)	2565 (บาท)			
254	โครงการก่อสร้างท่อระบายน้ำ ค.ส.ล. ซอยเหล่านาดี 4/5 (แยกประคอง) ชุมชนหลังสนามกีฬา 2	เพื่อปรับปรุงระบบระบายน้ำเดิมให้ได้มาตรฐาน	ก่อสร้างท่อระบายน้ำค.ส.ล.ซอยเหล่านาดี4/5 (แยกประคอง) ชุมชนหลังสนามกีฬา2 โดยทำการก่อสร้างท่อระบายน้ำ ค.ส.ล. ขนาดเส้นผ่านศูนย์กลาง 0.40 เมตรจำนวน 1 ข้างความยาวรวมท่อระบายน้ำพร้อมบ่อพักน้ำไม่น้อยกว่า 77 เมตร จำนวนบ่อพักน้ำพร้อมฝาตะแกรงเหล็กหล่อรูปสี่เหลี่ยมขนาด 600x600 มิลลิเมตร ไม่น้อยกว่า 7 บ่อ		363,700				จำนวนระบบระบายน้ำได้รับการก่อสร้างปรับปรุงจำนวน 1 แห่ง	มีระบบระบายน้ำที่มีประสิทธิภาพและ ลดการท่วมขังบนผิวจราจร	สำนักการช่าง

รายละเอียดโครงการพัฒนา (ผ.02)

แผนพัฒนาท้องถิ่น (พ.ศ. 2561 - 2565)

เทศบาลนครขอนแก่น

ก. ยุทธศาสตร์จังหวัดที่ 1. การยกระดับเศรษฐกิจเพื่อเพิ่มขีดความสามารถทางการแข่งขัน และเชื่อมโยงโอกาสจากประเทศอนุภูมิลุ่มน้ำโขง

ข. ยุทธศาสตร์การพัฒนาในเขตจังหวัดที่ 2.การพัฒนาโครงสร้างพื้นฐาน

ยุทธศาสตร์ที่ 4.พัฒนาระบบ Logistic ระบบขนส่งมวลชนและโครงสร้างพื้นฐานให้เป็นนครแห่งการลงทุนและนครแห่งการอยู่อาศัย

9. แผนงานอุตสาหกรรมและการโยธา

ที่	โครงการ/กิจกรรม	วัตถุประสงค์	เป้าหมาย (ผลผลิตของโครงการ)	งบประมาณและที่ผ่านมา					ตัวชี้วัด (KPI)	ผลที่คาดว่าจะได้รับ	หน่วยงานที่รับผิดชอบหลัก
				2561 (บาท)	2562 (บาท)	2563 (บาท)	2564 (บาท)	2565 (บาท)			
			และงานท่อลอดถนนพร้อมบ่อพักน้ำพร้อมฝาตะแกรงเหล็กหล่อรูปสี่เหลี่ยมขนาด 600x600 มิลลิเมตร จำนวน 3 แห่ง ตามแบบเทศบาลนครขอนแก่น								
255	โครงการก่อสร้างท่อระบายน้ำ ค.ส.ล. ซอยเหล่านาดี 4/3 (แยกโกดัง) ชุมชนหลังสนามกีฬา 2	เพื่อปรับปรุงระบบระบายน้ำเดิมให้ได้มาตรฐาน	ก่อสร้างท่อระบายน้ำค.ส.ล. ซอยเหล่านาดี 4/3 (แยกโกดัง) ชุมชนหลังสนามกีฬา 2 โดยทำการก่อสร้างท่อระบายน้ำค.ส.ล. ขนาดเส้นผ่านศูนย์กลาง 0.40 เมตร ความยาวรวมท่อระบายน้ำพร้อมบ่อพักน้ำ		749,700				จำนวนระบบระบายน้ำได้รับการก่อสร้างปรับปรุงจำนวน 1 แห่ง	มีระบบระบายน้ำที่มีประสิทธิภาพและ ลดการท่วมขังบนผิวจราจร	สำนักการช่าง

รายละเอียดโครงการพัฒนา (ผ.02)

แผนพัฒนาท้องถิ่น (พ.ศ. 2561 - 2565)

เทศบาลนครขอนแก่น

ก. ยุทธศาสตร์จังหวัดที่ 1. การยกระดับเศรษฐกิจเพื่อเพิ่มขีดความสามารถทางการแข่งขัน และเชื่อมโยงโอกาสจากประเทศอนุภูมิลุ่มน้ำโขง

ข. ยุทธศาสตร์การพัฒนาในเขตจังหวัดที่ 2.การพัฒนาโครงสร้างพื้นฐาน

ยุทธศาสตร์ที่ 4.พัฒนาระบบ Logistic ระบบขนส่งมวลชนและโครงสร้างพื้นฐานให้เป็นนครแห่งการลงทุนและนครแห่งการอยู่อาศัย

9. แผนงานอุตสาหกรรมและการโยธา

ที่	โครงการ/กิจกรรม	วัตถุประสงค์	เป้าหมาย (ผลผลิตของโครงการ)	งบประมาณและที่ผ่านมา					ตัวชี้วัด (KPI)	ผลที่คาดว่าจะได้รับ	หน่วยงานที่รับผิดชอบหลัก
				2561 (บาท)	2562 (บาท)	2563 (บาท)	2564 (บาท)	2565 (บาท)			
			ไม่น้อยกว่า204 เมตรจำนวนบ่อพักน้ำพร้อมฝาตะแกรงเหล็กหล่อรูปตัววีข้างไม่น้อยกว่า15 บ่อ(โดยช่วงที่1 ก่อสร้างท่อระบายน้ำค.ส.ล. ขนาดเส้นผ่านศูนย์กลาง0.40 เมตร จำนวน2 ข้าง ความยาวท่อระบายน้ำพร้อมบ่อพักน้ำรวม2 ข้างไม่น้อยกว่า64 เมตรจำนวนบ่อพักน้ำพร้อมฝาตะแกรงเหล็กหล่อรูปตัววีข้างไม่น้อยกว่า 6 บ่อและช่วงที่2 ก่อสร้างท่อระบายน้ำค.ส.ล.								

รายละเอียดโครงการพัฒนา (ผ.02)

แผนพัฒนาท้องถิ่น (พ.ศ. 2561 - 2565)

เทศบาลนครขอนแก่น

ก. ยุทธศาสตร์จังหวัดที่ 1. การยกระดับเศรษฐกิจเพื่อเพิ่มขีดความสามารถทางการแข่งขัน และเชื่อมโยงโอกาสจากประเทศอนุภูมิลุ่มน้ำโขง

ข. ยุทธศาสตร์การพัฒนาในเขตจังหวัดที่ 2.การพัฒนาโครงสร้างพื้นฐาน

ยุทธศาสตร์ที่ 4.พัฒนาระบบ Logistic ระบบขนส่งมวลชนและโครงสร้างพื้นฐานให้เป็นนครแห่งการลงทุนและนครแห่งการอยู่อาศัย

9. แผนงานอุตสาหกรรมและการโยธา

ที่	โครงการ/กิจกรรม	วัตถุประสงค์	เป้าหมาย (ผลผลิตของโครงการ)	งบประมาณและที่ผ่านมา					ตัวชี้วัด (KPI)	ผลที่คาดว่าจะได้รับ	หน่วยงานที่รับผิดชอบหลัก
				2561 (บาท)	2562 (บาท)	2563 (บาท)	2564 (บาท)	2565 (บาท)			
			ขนาดเส้นผ่านศูนย์กลาง0.40 เมตรจำนวน1 ข้างความยาวรวมท่อระบายน้ำพร้อมบ่อพักน้ำไม่น้อยกว่า140 เมตร จำนวนบ่อพักน้ำพร้อมฝาตะแกรงเหล็กหล่อรูปตัววีข้างไม่น้อยกว่า 9 บ่อและงานก่อสร้างรางระบายน้ำ ค.ส.ล. รูปตัววีความหนาไม่น้อยกว่า 0.15 เมตรความยาวไม่น้อยกว่า 184.50 เมตร ตามแบบเทศบาลนครขอนแก่น								

รายละเอียดโครงการพัฒนา (ผ.02)

แผนพัฒนาท้องถิ่น (พ.ศ. 2561 - 2565)

เทศบาลนครขอนแก่น

ก. ยุทธศาสตร์จังหวัดที่ 1. การยกระดับเศรษฐกิจเพื่อเพิ่มขีดความสามารถทางการแข่งขัน และเชื่อมโยงโอกาสจากประเทศอนุภูมิลุ่มน้ำโขง

ข. ยุทธศาสตร์การพัฒนาในเขตจังหวัดที่ 2.การพัฒนาโครงสร้างพื้นฐาน

ยุทธศาสตร์ที่ 4.พัฒนาระบบ Logistic ระบบขนส่งมวลชนและโครงสร้างพื้นฐานให้เป็นนครแห่งการลงทุนและนครแห่งการอยู่อาศัย

9. แผนงานอุตสาหกรรมและการโยธา

ที่	โครงการ/กิจกรรม	วัตถุประสงค์	เป้าหมาย (ผลผลิตของโครงการ)	งบประมาณและที่ผ่านมา					ตัวชี้วัด (KPI)	ผลที่คาดว่าจะได้รับ	หน่วยงานที่รับผิดชอบหลัก
				2561 (บาท)	2562 (บาท)	2563 (บาท)	2564 (บาท)	2565 (บาท)			
256	โครงการก่อสร้างปรับปรุงผิวจราจรไหล่ทางพร้อมซ่อมแซมฝาปิดบ่อพักน้ำ ถนนหนองวัด (ชุมชนหนองวัดพัฒนา)	เพื่อปรับปรุงถนนให้ได้มาตรฐานและระบบระบายน้ำเดิมให้ได้มาตรฐาน	ก่อสร้างปรับปรุงผิวจราจรไหล่ทางพร้อมซ่อมแซมฝาปิดบ่อพักน้ำ ถนนหนองวัด (ชุมชนหนองวัดพัฒนา) โดยทำการทำความสะอาดผิวไหล่ทางเดิมแล้วทำการ Tack coat และปูทับด้วยผิวจราจรแอสฟัลท์ติกความหนาไม่น้อยกว่า 5 เซนติเมตร จำนวน 2 ข้าง ความยาวรวม 2 ข้างไม่น้อยกว่า 584 เมตร โดยมีพื้นที่ผิวจราจรแอสฟัลท์ติกไม่น้อยกว่า 387.70 ตารางเมตร		376,500				จำนวนระบบระบายน้ำได้รับการก่อสร้างปรับปรุงจำนวน 1 แห่ง	ประชาชนได้รับความสะดวกในการสัญจรไปมาและมีระบบระบายน้ำที่มีประสิทธิภาพ	สำนักการช่าง

รายละเอียดโครงการพัฒนา (ผ.02)

แผนพัฒนาท้องถิ่น (พ.ศ. 2561 - 2565)

เทศบาลนครขอนแก่น

ก. ยุทธศาสตร์จังหวัดที่ 1. การยกระดับเศรษฐกิจเพื่อเพิ่มขีดความสามารถทางการแข่งขัน และเชื่อมโยงโอกาสจากประเทศอนุภูมิลุ่มน้ำโขง

ข. ยุทธศาสตร์การพัฒนาในเขตจังหวัดที่ 2.การพัฒนาโครงสร้างพื้นฐาน

ยุทธศาสตร์ที่ 4.พัฒนาระบบ Logistic ระบบขนส่งมวลชนและโครงสร้างพื้นฐานให้เป็นนครแห่งการลงทุนและนครแห่งการอยู่อาศัย

9. แผนงานอุตสาหกรรมและการโยธา

ที่	โครงการ/กิจกรรม	วัตถุประสงค์	เป้าหมาย (ผลผลิตของโครงการ)	งบประมาณและที่ผ่านมา					ตัวชี้วัด (KPI)	ผลที่คาดว่าจะได้รับ	หน่วยงานที่รับผิดชอบหลัก
				2561 (บาท)	2562 (บาท)	2563 (บาท)	2564 (บาท)	2565 (บาท)			
			และทำการซ่อมแซมผิวจราจรแอสฟัลท์ติกถนนเดิมที่ชำรุดโดยการรื้อออกและขนไปทิ้งพร้อมทำความสะอาดแล้วทำการ Tack coat และปูทับด้วยผิวจราจรแอสฟัลท์ติกความหนาไม่น้อยกว่า 5 เซนติเมตรโดยมีพื้นที่ซ่อมแซมผิวจราจรแอสฟัลท์ติกไม่น้อยกว่า 140 ตารางเมตร และงานปรับปรุงฝาบ่อพักน้ำเดิมที่ชำรุดเป็นฝาบ่อพักน้ำชนิดเหล็กหล่อรูปสี่เหลี่ยม							

รายละเอียดโครงการพัฒนา (ผ.02)

แผนพัฒนาท้องถิ่น (พ.ศ. 2561 - 2565)

เทศบาลนครขอนแก่น

ก. ยุทธศาสตร์จังหวัดที่ 1. การยกระดับเศรษฐกิจเพื่อเพิ่มขีดความสามารถทางการแข่งขัน และเชื่อมโยงโอกาสจากประเทศอนุภูมิลุ่มน้ำโขง

ข. ยุทธศาสตร์การพัฒนาในเขตจังหวัดที่ 2.การพัฒนาโครงสร้างพื้นฐาน

ยุทธศาสตร์ที่ 4.พัฒนาระบบ Logistic ระบบขนส่งมวลชนและโครงสร้างพื้นฐานให้เป็นนครแห่งการลงทุนและนครแห่งการอยู่อาศัย

9. แผนงานอุตสาหกรรมและการโยธา

ที่	โครงการ/กิจกรรม	วัตถุประสงค์	เป้าหมาย (ผลผลิตของโครงการ)	งบประมาณและที่ผ่านมา					ตัวชี้วัด (KPI)	ผลที่คาดว่าจะได้รับ	หน่วยงานที่รับผิดชอบหลัก
				2561 (บาท)	2562 (บาท)	2563 (บาท)	2564 (บาท)	2565 (บาท)			
257	โครงการก่อสร้างท่อระบายน้ำถนนมิตรภาพซอย 4 (ชุมชนศรีฐาน 2)	เพื่อปรับปรุงระบบระบายน้ำเดิมให้ได้มาตรฐาน	ขนาด 600x600 มิลลิเมตร จำนวนไม่น้อยกว่า 10 บ่อ พร้อมงานทาสีตีเส้นจราจรเทอร์โมพลาสติก ตามแบบเทศบาลนครขอนแก่น ก่อสร้างท่อระบายน้ำถนนมิตรภาพซอย 4 (ชุมชนศรีฐาน 2) โดยทำการก่อสร้างท่อระบายน้ำค.ส.ล. ขนาดเส้นผ่านศูนย์กลาง 0.60 เมตร จำนวน 1 ข้าง ความยาวท่อระบายน้ำพร้อมบ่อพักน้ำไม่น้อยกว่า 110 เมตร		688,000				จำนวนระบบระบายน้ำได้รับการก่อสร้างปรับปรุงจำนวน 1 แห่ง	มีระบบระบายน้ำที่มีประสิทธิภาพและ ลดการท่วมขังบนผิวจราจร	สำนักการช่าง

รายละเอียดโครงการพัฒนา (ผ.02)

แผนพัฒนาท้องถิ่น (พ.ศ. 2561 - 2565)

เทศบาลนครขอนแก่น

ก. ยุทธศาสตร์จังหวัดที่ 1. การยกระดับเศรษฐกิจเพื่อเพิ่มขีดความสามารถทางการแข่งขัน และเชื่อมโยงโอกาสจากประเทศอนุภูมิลุ่มน้ำโขง

ข. ยุทธศาสตร์การพัฒนาในเขตจังหวัดที่ 2.การพัฒนาโครงสร้างพื้นฐาน

ยุทธศาสตร์ที่ 4.พัฒนาระบบ Logistic ระบบขนส่งมวลชนและโครงสร้างพื้นฐานให้เป็นนครแห่งการลงทุนและนครแห่งการอยู่อาศัย

9. แผนงานอุตสาหกรรมและการโยธา

ที่	โครงการ/กิจกรรม	วัตถุประสงค์	เป้าหมาย (ผลผลิตของโครงการ)	งบประมาณและที่ผ่านมา					ตัวชี้วัด (KPI)	ผลที่คาดว่าจะได้รับ	หน่วยงานที่รับผิดชอบหลัก
				2561 (บาท)	2562 (บาท)	2563 (บาท)	2564 (บาท)	2565 (บาท)			
			จำนวนบ่อพักน้ำพร้อมฝาตะแกรงเหล็กหล่อรูปตัววีข้างไม่น้อยกว่า 12 บ่อ และงานก่อสร้างรางระบายน้ำค.ส.ล. รูปตัววีความหนาไม่น้อยกว่า 0.15 เมตร ความยาวไม่น้อยกว่า 90.40 เมตร พร้อมงานซ่อมแซมผิวจราจรค.ส.ล. ความหนาไม่น้อยกว่า 0.15 เมตร พื้นที่ไม่น้อยกว่า 35 ตารางเมตร ตามแบบเทศบาลนครขอนแก่น								

รายละเอียดโครงการพัฒนา (ผ.02)

แผนพัฒนาท้องถิ่น (พ.ศ. 2561 - 2565)

เทศบาลนครขอนแก่น

ก. ยุทธศาสตร์จังหวัดที่ 1. การยกระดับเศรษฐกิจเพื่อเพิ่มขีดความสามารถทางการแข่งขัน และเชื่อมโยงโอกาสจากประเทศอนุภูมิลุ่มน้ำโขง

ข. ยุทธศาสตร์การพัฒนาในเขตจังหวัดที่ 2.การพัฒนาโครงสร้างพื้นฐาน

ยุทธศาสตร์ที่ 4.พัฒนาระบบ Logistic ระบบขนส่งมวลชนและโครงสร้างพื้นฐานให้เป็นนครแห่งการลงทุนและนครแห่งการอยู่อาศัย

9. แผนงานอุตสาหกรรมและการโยธา

ที่	โครงการ/กิจกรรม	วัตถุประสงค์	เป้าหมาย (ผลผลิตของโครงการ)	งบประมาณและที่ผ่านมา					ตัวชี้วัด (KPI)	ผลที่คาดว่าจะได้รับ	หน่วยงานที่รับผิดชอบหลัก
				2561 (บาท)	2562 (บาท)	2563 (บาท)	2564 (บาท)	2565 (บาท)			
258	โครงการก่อสร้างท่อระบายน้ำซอยหลังโรงพยาบาลราชพฤกษ์ (เติม) (ชุมชนศรีฐาน 2)	เพื่อปรับปรุงระบบระบายน้ำเดิมให้ได้มาตรฐาน	ก่อสร้างท่อระบายน้ำซอยหลังโรงพยาบาลราชพฤกษ์(เติม) โดยทำการก่อสร้างท่อระบายน้ำค.ส.ล.ขนาดเส้นผ่านศูนย์กลาง0.60 เมตรจำนวน1 ข้างความยาวท่อระบายน้ำพร้อมบ่อพักน้ำไม่น้อยกว่า133 เมตรจำนวนบ่อพักน้ำพร้อมฝาตะแกรงเหล็กหล่อรูปตัววีข้างไม่น้อยกว่า14 บ่อและงานก่อสร้างรางระบายน้ำค.ส.ล.รูปตัววีความหนาไม่น้อยกว่า		800,000				จำนวนระบบระบายน้ำได้รับการก่อสร้างปรับปรุงจำนวน 1 แห่ง	มีระบบระบายน้ำที่มีประสิทธิภาพและ ลดการท่วมขังบนผิวจราจร	สำนักการช่าง

รายละเอียดโครงการพัฒนา (ผ.02)

แผนพัฒนาท้องถิ่น (พ.ศ. 2561 - 2565)

เทศบาลนครขอนแก่น

ก. ยุทธศาสตร์จังหวัดที่ 1. การยกระดับเศรษฐกิจเพื่อเพิ่มขีดความสามารถทางการแข่งขัน และเชื่อมโยงโอกาสจากประเทศอนุภูมิลุ่มน้ำโขง

ข. ยุทธศาสตร์การพัฒนาในเขตจังหวัดที่ 2.การพัฒนาโครงสร้างพื้นฐาน

ยุทธศาสตร์ที่ 4.พัฒนาระบบ Logistic ระบบขนส่งมวลชนและโครงสร้างพื้นฐานให้เป็นนครแห่งการลงทุนและนครแห่งการอยู่อาศัย

9. แผนงานอุตสาหกรรมและการโยธา

ที่	โครงการ/กิจกรรม	วัตถุประสงค์	เป้าหมาย (ผลผลิตของโครงการ)	งบประมาณและที่ผ่านมา					ตัวชี้วัด (KPI)	ผลที่คาดว่าจะได้รับ	หน่วยงานที่รับผิดชอบหลัก
				2561 (บาท)	2562 (บาท)	2563 (บาท)	2564 (บาท)	2565 (บาท)			
			0.15เมตร ความยาวไม่น้อยกว่า 114.80เมตรพร้อมงานซ่อมแซมผิวจราจร ค.ส.ล. ความหนาไม่น้อยกว่า 0.15 เมตร พื้นที่ไม่น้อยกว่า35 ตารางเมตร ตามแบบเทศบาลนครขอนแก่น								
259	โครงการก่อสร้างปรับปรุงผิวจราจร ซอยศรีหลักชัย (ชุมชนศรีฐาน 4)	เพื่อปรับปรุงถนนเดิมให้ได้มาตรฐาน	ก่อสร้างปรับปรุงผิวจราจรซอยศรีหลักชัย(ชุมชนศรีฐาน4) โดยทำการก่อสร้างผิวจราจรค.ส.ล. ความหนาไม่น้อยกว่า0.15 เมตรพื้นที่ผิวจราจรรวมไม่น้อยกว่า464 ตารางเมตรตามแบบเทศบาลนครขอนแก่น		290,000				จำนวนถนนได้รับการปรับปรุง จำนวน 1 ซอย	ประชาชนได้รับความสะดวกในการสัญจรไปมา	สำนักการช่าง

รายละเอียดโครงการพัฒนา (ผ.02)

แผนพัฒนาท้องถิ่น (พ.ศ. 2561 - 2565)

เทศบาลนครขอนแก่น

ก. ยุทธศาสตร์จังหวัดที่ 1. การยกระดับเศรษฐกิจเพื่อเพิ่มขีดความสามารถทางการแข่งขัน และเชื่อมโยงโอกาสจากประเทศอนุภูมิลุ่มน้ำโขง

ข. ยุทธศาสตร์การพัฒนาในเขตจังหวัดที่ 2.การพัฒนาโครงสร้างพื้นฐาน

ยุทธศาสตร์ที่ 4.พัฒนาระบบ Logistic ระบบขนส่งมวลชนและโครงสร้างพื้นฐานให้เป็นนครแห่งการลงทุนและนครแห่งการอยู่อาศัย

9. แผนงานอุตสาหกรรมและการโยธา

ที่	โครงการ/กิจกรรม	วัตถุประสงค์	เป้าหมาย (ผลผลิตของโครงการ)	งบประมาณและที่ผ่านมา					ตัวชี้วัด (KPI)	ผลที่คาดว่าจะได้รับ	หน่วยงานที่รับผิดชอบหลัก
				2561 (บาท)	2562 (บาท)	2563 (บาท)	2564 (บาท)	2565 (บาท)			
260	โครงการปรับปรุงผิวจราจรซอยมิตรภาพ 8/1 ชุมชนหนองแวงตราชู3	เพื่อปรับปรุงถนนเดิมให้ได้มาตรฐาน	เพื่อจ่ายเป็นค่าปรับปรุงจราจร โดยทำการซ่อมแซมผิวจราจร โดยทำการปูแผ่นใยสังเคราะห์และปูทับด้วยผิวจราจรแอสฟัลท์ติกหนาไม่น้อยกว่า 5 เซนติเมตร หรือมีพื้นที่ผิวจราจรไม่น้อยกว่า 1,908 ตารางเมตร และทำการทาสีตีเส้นจราจร		255,000				จำนวนถนนได้รับการปรับปรุง จำนวน 1 ซอย	ประชาชนได้รับความสะดวกในการสัญจรไปมา	สำนักการช่าง

รายละเอียดโครงการพัฒนา (ผ.02)

แผนพัฒนาท้องถิ่น (พ.ศ. 2561 - 2565)

เทศบาลนครขอนแก่น

ก. ยุทธศาสตร์จังหวัดที่ 1. การยกระดับเศรษฐกิจเพื่อเพิ่มขีดความสามารถทางการแข่งขัน และเชื่อมโยงโอกาสจากประเทศอนุภูมิลุ่มน้ำโขง

ข. ยุทธศาสตร์การพัฒนาในเขตจังหวัดที่ 2.การพัฒนาโครงสร้างพื้นฐาน

ยุทธศาสตร์ที่ 4.พัฒนาระบบ Logistic ระบบขนส่งมวลชนและโครงสร้างพื้นฐานให้เป็นนครแห่งการลงทุนและนครแห่งการอยู่อาศัย

9. แผนงานอุตสาหกรรมและการโยธา

ที่	โครงการ/กิจกรรม	วัตถุประสงค์	เป้าหมาย (ผลผลิตของโครงการ)	งบประมาณและที่ผ่านมา					ตัวชี้วัด (KPI)	ผลที่คาดว่าจะได้รับ	หน่วยงานที่รับผิดชอบหลัก
				2561 (บาท)	2562 (บาท)	2563 (บาท)	2564 (บาท)	2565 (บาท)			
261	โครงการปรับปรุงผิวจราจรซอยบุญมี ถนนศิลปสนิท ชุมชนหนองแวงตราชู3	เพื่อปรับปรุงถนนเดิมให้ได้มาตรฐาน	เพื่อจ่ายเป็นค่าปรับปรุงจราจร โดยทำการซ่อมแซมผิวจราจร โดยทำการปูแผ่นใยสังเคราะห์และปูทับด้วยผิวจราจรแอสฟัลท์ติกหนาไม่น้อยกว่า5 เซนติเมตรหรือมีพื้นที่ผิวจราจรไม่น้อยกว่า810 ตารางเมตร และทำการทาสีตีเส้นจราจร		372,000				จำนวนถนนได้รับการปรับปรุง จำนวน 1 ซอย	ประชาชนได้รับความสะดวกในการสัญจรไปมา	สำนักการช่าง

รายละเอียดโครงการพัฒนา (ผ.02)

แผนพัฒนาท้องถิ่น (พ.ศ. 2561 - 2565)

เทศบาลนครขอนแก่น

ก. ยุทธศาสตร์จังหวัดที่ 1. การยกระดับเศรษฐกิจเพื่อเพิ่มขีดความสามารถทางการแข่งขัน และเชื่อมโยงโอกาสจากประเทศอนุภูมิลุ่มน้ำโขง

ข. ยุทธศาสตร์การพัฒนาในเขตจังหวัดที่ 2.การพัฒนาโครงสร้างพื้นฐาน

ยุทธศาสตร์ที่ 4.พัฒนาระบบ Logistic ระบบขนส่งมวลชนและโครงสร้างพื้นฐานให้เป็นนครแห่งการลงทุนและนครแห่งการอยู่อาศัย

9. แผนงานอุตสาหกรรมและการโยธา

ที่	โครงการ/กิจกรรม	วัตถุประสงค์	เป้าหมาย (ผลผลิตของโครงการ)	งบประมาณและที่ผ่านมา					ตัวชี้วัด (KPI)	ผลที่คาดว่าจะได้รับ	หน่วยงานที่รับผิดชอบหลัก
				2561 (บาท)	2562 (บาท)	2563 (บาท)	2564 (บาท)	2565 (บาท)			
262	โครงการปรับปรุงผิวจราจรซอยมิตรภาพ 8/11 ชุมชนหนองแวงตราชู3	เพื่อปรับปรุงถนนเดิมให้ได้มาตรฐาน	เพื่อจ่ายเป็นค่าปรับปรุงจราจร โดยทำการซ่อมแซมผิวจราจร โดยทำการปูแผ่นใยสังเคราะห์และปูทับด้วยผิวจราจรแอสฟัลท์ติกหนาไม่น้อยกว่า5 เซนติเมตรหรือมีพื้นที่ผิวจราจรไม่น้อยกว่า 810 ตารางเมตร และทำการทาสีตีเส้นจราจร		372,000				จำนวนถนนได้รับการปรับปรุง จำนวน 1 ซอย	ประชาชนได้รับความสะดวกในการสัญจรไปมา	สำนักการช่าง

รายละเอียดโครงการพัฒนา (ผ.02)

แผนพัฒนาท้องถิ่น (พ.ศ. 2561 - 2565)

เทศบาลนครขอนแก่น

ก. ยุทธศาสตร์จังหวัดที่ 1. การยกระดับเศรษฐกิจเพื่อเพิ่มขีดความสามารถทางการแข่งขัน และเชื่อมโยงโอกาสจากประเทศอนุภูมิลุ่มน้ำโขง

ข. ยุทธศาสตร์การพัฒนาในเขตจังหวัดที่ 2.การพัฒนาโครงสร้างพื้นฐาน

ยุทธศาสตร์ที่ 4.พัฒนาระบบ Logistic ระบบขนส่งมวลชนและโครงสร้างพื้นฐานให้เป็นนครแห่งการลงทุนและนครแห่งการอยู่อาศัย

9. แผนงานอุตสาหกรรมและการโยธา

ที่	โครงการ/กิจกรรม	วัตถุประสงค์	เป้าหมาย (ผลผลิตของโครงการ)	งบประมาณและที่ผ่านมา					ตัวชี้วัด (KPI)	ผลที่คาดว่าจะได้รับ	หน่วยงานที่รับผิดชอบหลัก
				2561 (บาท)	2562 (บาท)	2563 (บาท)	2564 (บาท)	2565 (บาท)			
263	โครงการก่อสร้างท่อระบายน้ำซอยศรีมารัตน์ 8/1 (ชุมชนสามเหลี่ยม 1)	เพื่อปรับปรุงระบบระบายน้ำเดิมให้ได้มาตรฐาน	ก่อสร้างท่อระบายน้ำซอยศรีมารัตน์8/1 (ชุมชนสามเหลี่ยม1) โดยทำการก่อสร้างท่อระบายน้ำค.ส.ล.ขนาดเส้นผ่านศูนย์กลาง0.40 เมตรจำนวน1 ข้างความยาวท่อระบายน้ำพร้อมบ่อพักน้ำไม่น้อยกว่า 85 เมตรจำนวนบ่อพักน้ำพร้อมฝาตะแกรงเหล็กหล่อรูปตัววีข้างไม่น้อยกว่า9 บ่อและงานก่อสร้างรางระบายน้ำค.ส.ล. รูปตัววีความหนาไม่น้อยกว่า		479,000				จำนวนถนนได้รับการปรับปรุง จำนวน 1 ซอย	ประชาชนได้รับความสะดวกในการสัญจรไปมา	สำนักการช่าง

รายละเอียดโครงการพัฒนา (ผ.02)

แผนพัฒนาท้องถิ่น (พ.ศ. 2561 - 2565)

เทศบาลนครขอนแก่น

ก. ยุทธศาสตร์จังหวัดที่ 1. การยกระดับเศรษฐกิจเพื่อเพิ่มขีดความสามารถทางการแข่งขัน และเชื่อมโยงโอกาสจากประเทศอนุภูมิลุ่มน้ำโขง

ข. ยุทธศาสตร์การพัฒนาในเขตจังหวัดที่ 2.การพัฒนาโครงสร้างพื้นฐาน

ยุทธศาสตร์ที่ 4.พัฒนาระบบ Logistic ระบบขนส่งมวลชนและโครงสร้างพื้นฐานให้เป็นนครแห่งการลงทุนและนครแห่งการอยู่อาศัย

9. แผนงานอุตสาหกรรมและการโยธา

ที่	โครงการ/กิจกรรม	วัตถุประสงค์	เป้าหมาย (ผลผลิตของโครงการ)	งบประมาณและที่ผ่านมา					ตัวชี้วัด (KPI)	ผลที่คาดว่าจะได้รับ	หน่วยงานที่รับผิดชอบหลัก
				2561 (บาท)	2562 (บาท)	2563 (บาท)	2564 (บาท)	2565 (บาท)			
			0.15 เมตร ความยาวไม่น้อยกว่า 73.30 เมตร พร้อมท่อลอดถนนจำนวน 3 แห่ง และงานซ่อมแซมผิวจราจร ค.ส.ล. ความหนาไม่น้อยกว่า 0.15 เมตร พื้นที่ไม่น้อยกว่า 50 ตารางเมตร ตามแบบเทศบาลนครขอนแก่น								

รายละเอียดโครงการพัฒนา (ผ.02)

แผนพัฒนาท้องถิ่น (พ.ศ. 2561 - 2565)

เทศบาลนครขอนแก่น

ก. ยุทธศาสตร์จังหวัดที่ 1. การยกระดับเศรษฐกิจเพื่อเพิ่มขีดความสามารถทางการแข่งขัน และเชื่อมโยงโอกาสจากประเทศอนุภูมิลุ่มน้ำโขง

ข. ยุทธศาสตร์การพัฒนาในเขตจังหวัดที่ 2.การพัฒนาโครงสร้างพื้นฐาน

ยุทธศาสตร์ที่ 4.พัฒนาระบบ Logistic ระบบขนส่งมวลชนและโครงสร้างพื้นฐานให้เป็นนครแห่งการลงทุนและนครแห่งการอยู่อาศัย

9. แผนงานอุตสาหกรรมและการโยธา

ที่	โครงการ/กิจกรรม	วัตถุประสงค์	เป้าหมาย (ผลผลิตของโครงการ)	งบประมาณและที่ผ่านมา					ตัวชี้วัด (KPI)	ผลที่คาดว่าจะได้รับ	หน่วยงานที่รับผิดชอบหลัก
				2561 (บาท)	2562 (บาท)	2563 (บาท)	2564 (บาท)	2565 (บาท)			
264	โครงการก่อสร้างท่อระบายน้ำซอยศรีมารัตน์ 22/1 (ชุมชนสามเหลี่ยม 2)	เพื่อปรับปรุงระบบระบายน้ำเดิมให้ได้มาตรฐาน	ก่อสร้างท่อระบายน้ำซอยศรีมารัตน์22/1 (ชุมชนสามเหลี่ยม2) โดยทำการก่อสร้างท่อระบายน้ำค.ส.ล.ขนาดเส้นผ่านศูนย์กลาง0.40 เมตรจำนวน1 ข้างความยาวท่อระบายน้ำพร้อมบ่อพักน้ำและท่อลอดถนนรวมไม่น้อยกว่า111 เมตร จำนวนบ่อพักน้ำพร้อมฝาตะแกรงเหล็กหล่อรูปตัววีข้างไม่น้อยกว่า 11 บ่อ และงานก่อสร้างรางระบายน้ำ ค.ส.ล. รูปตัววีความหนาไม่น้อยกว่า		572,900				จำนวนระบบระบายน้ำได้รับการก่อสร้างปรับปรุงจำนวน 1 แห่ง	มีระบบระบายน้ำที่มีประสิทธิภาพและ ลดการท่วมขังบนผิวจราจร	สำนักการช่าง

รายละเอียดโครงการพัฒนา (ผ.02)

แผนพัฒนาท้องถิ่น (พ.ศ. 2561 - 2565)

เทศบาลนครขอนแก่น

ก. ยุทธศาสตร์จังหวัดที่ 1. การยกระดับเศรษฐกิจเพื่อเพิ่มขีดความสามารถทางการแข่งขัน และเชื่อมโยงโอกาสจากประเทศอนุภูมิลุ่มน้ำโขง

ข. ยุทธศาสตร์การพัฒนาในเขตจังหวัดที่ 2.การพัฒนาโครงสร้างพื้นฐาน

ยุทธศาสตร์ที่ 4.พัฒนาระบบ Logistic ระบบขนส่งมวลชนและโครงสร้างพื้นฐานให้เป็นนครแห่งการลงทุนและนครแห่งการอยู่อาศัย

9. แผนงานอุตสาหกรรมและการโยธา

ที่	โครงการ/กิจกรรม	วัตถุประสงค์	เป้าหมาย (ผลผลิตของโครงการ)	งบประมาณและที่ผ่านมา					ตัวชี้วัด (KPI)	ผลที่คาดว่าจะได้รับ	หน่วยงานที่รับผิดชอบหลัก
				2561 (บาท)	2562 (บาท)	2563 (บาท)	2564 (บาท)	2565 (บาท)			
			0.15 เมตร ความยาวไม่น้อยกว่า 96.70 เมตรพร้อมงานซ่อมแซมผิวจราจร ค.ส.ล. ความหนาไม่น้อยกว่า 0.15 เมตร พื้นที่ไม่น้อยกว่า 50 ตารางเมตร ตามแบบเทศบาลนครขอนแก่น								

รายละเอียดโครงการพัฒนา (ผ.02)

แผนพัฒนาท้องถิ่น (พ.ศ. 2561 - 2565)

เทศบาลนครขอนแก่น

ก. ยุทธศาสตร์จังหวัดที่ 1. การยกระดับเศรษฐกิจเพื่อเพิ่มขีดความสามารถทางการแข่งขัน และเชื่อมโยงโอกาสจากประเทศอนุภูมิลุ่มน้ำโขง

ข. ยุทธศาสตร์การพัฒนาในเขตจังหวัดที่ 2.การพัฒนาโครงสร้างพื้นฐาน

ยุทธศาสตร์ที่ 4.พัฒนาระบบ Logistic ระบบขนส่งมวลชนและโครงสร้างพื้นฐานให้เป็นนครแห่งการลงทุนและนครแห่งการอยู่อาศัย

9. แผนงานอุตสาหกรรมและการโยธา

ที่	โครงการ/กิจกรรม	วัตถุประสงค์	เป้าหมาย (ผลผลิตของโครงการ)	งบประมาณและที่ผ่านมา					ตัวชี้วัด (KPI)	ผลที่คาดว่าจะได้รับ	หน่วยงานที่รับผิดชอบหลัก
				2561 (บาท)	2562 (บาท)	2563 (บาท)	2564 (บาท)	2565 (บาท)			
265	โครงการก่อสร้างท่อระบายน้ำซอยลอนดอน (ชุมชนสามเหลี่ยม 2)	เพื่อปรับปรุงระบบระบายน้ำเดิมให้ได้มาตรฐาน	ก่อสร้างท่อระบายน้ำซอยลอนดอน (ชุมชนสามเหลี่ยม 2) โดยทำการก่อสร้างท่อระบายน้ำค.ส.ล. ขนาดเส้นผ่านศูนย์กลาง 0.40 เมตร จำนวน 1 ข้างความยาวท่อระบายน้ำพร้อมบ่อพักน้ำไม่น้อยกว่า 197 เมตรจำนวนบ่อพักน้ำพร้อมฝาตะแกรงเหล็กหล่อรูปตัววีข้างไม่น้อยกว่า 20 บ่อ และงานก่อสร้างรางระบายน้ำ ค.ส.ล. รูปตัววี		1,159,000				จำนวนระบบระบายน้ำได้รับการก่อสร้างปรับปรุงจำนวน 1 แห่ง	มีระบบระบายน้ำที่มีประสิทธิภาพและ ลดการท่วมขังบนผิวจราจร	สำนักการช่าง

รายละเอียดโครงการพัฒนา (ผ.02)

แผนพัฒนาท้องถิ่น (พ.ศ. 2561 - 2565)

เทศบาลนครขอนแก่น

ก. ยุทธศาสตร์จังหวัดที่ 1. การยกระดับเศรษฐกิจเพื่อเพิ่มขีดความสามารถทางการแข่งขัน และเชื่อมโยงโอกาสจากประเทศอนุภูมิลุ่มน้ำโขง

ข. ยุทธศาสตร์การพัฒนาในเขตจังหวัดที่ 2.การพัฒนาโครงสร้างพื้นฐาน

ยุทธศาสตร์ที่ 4.พัฒนาระบบ Logistic ระบบขนส่งมวลชนและโครงสร้างพื้นฐานให้เป็นนครแห่งการลงทุนและนครแห่งการอยู่อาศัย

9. แผนงานอุตสาหกรรมและการโยธา

ที่	โครงการ/กิจกรรม	วัตถุประสงค์	เป้าหมาย (ผลผลิตของโครงการ)	งบประมาณและที่ผ่านมา					ตัวชี้วัด (KPI)	ผลที่คาดว่าจะได้รับ	หน่วยงานที่รับผิดชอบหลัก
				2561 (บาท)	2562 (บาท)	2563 (บาท)	2564 (บาท)	2565 (บาท)			
			ความหนาไม่น้อยกว่า 0.15 เมตร ความยาวไม่น้อยกว่า 171 เมตร และงานรางระบายน้ำ ค.ส.ล. รูปตัวยู ความกว้างภายใน 0.60 เมตรความยาวไม่น้อยกว่า 23 เมตร พร้อมงานซ่อมแซมผิวจราจร ค.ส.ล. ความหนาไม่น้อยกว่า 0.15 เมตร พื้นที่ไม่น้อยกว่า 75 ตารางเมตร ตามแบบเทศบาลนครขอนแก่น							

รายละเอียดโครงการพัฒนา (ผ.02)

แผนพัฒนาท้องถิ่น (พ.ศ. 2561 - 2565)

เทศบาลนครขอนแก่น

ก. ยุทธศาสตร์จังหวัดที่ 1. การยกระดับเศรษฐกิจเพื่อเพิ่มขีดความสามารถทางการแข่งขัน และเชื่อมโยงโอกาสจากประเทศอนุภูมิลุ่มน้ำโขง

ข. ยุทธศาสตร์การพัฒนาในเขตจังหวัดที่ 2.การพัฒนาโครงสร้างพื้นฐาน

ยุทธศาสตร์ที่ 4.พัฒนาระบบ Logistic ระบบขนส่งมวลชนและโครงสร้างพื้นฐานให้เป็นนครแห่งการลงทุนและนครแห่งการอยู่อาศัย

9. แผนงานอุตสาหกรรมและการโยธา

ที่	โครงการ/กิจกรรม	วัตถุประสงค์	เป้าหมาย (ผลผลิตของโครงการ)	งบประมาณและที่ผ่านมา					ตัวชี้วัด (KPI)	ผลที่คาดว่าจะได้รับ	หน่วยงานที่รับผิดชอบหลัก
				2561 (บาท)	2562 (บาท)	2563 (บาท)	2564 (บาท)	2565 (บาท)			
266	โครงการปรับปรุงผิวจราจรถนนหมอชาญอุทิศ ช่วงมิตรภาพถึง ศิลปสนิท ชุมชนสามเหลี่ยม3	เพื่อปรับปรุงถนนเดิมให้ได้มาตรฐาน	เพื่อจ่ายเป็นค่าปรับปรุงจราจร โดยทำการซ่อมแซมผิวจราจร โดยทำการปูแผ่นใยสังเคราะห์และปูทับด้วยผิวจราจรแอสฟัลท์ติกหนาไม่น้อยกว่า5 เซนติเมตรหรือมีพื้นที่ผิวจราจรไม่น้อยกว่า 2,532 ตารางเมตร และทำการทาสีตีเส้นจราจร		1,158,000				จำนวนถนนได้รับการปรับปรุง จำนวน 1 ซอย	ประชาชนได้รับความสะดวกในการสัญจรไปมา	สำนักการช่าง

รายละเอียดโครงการพัฒนา (ผ.02)

แผนพัฒนาท้องถิ่น (พ.ศ. 2561 - 2565)

เทศบาลนครขอนแก่น

ก. ยุทธศาสตร์จังหวัดที่ 1. การยกระดับเศรษฐกิจเพื่อเพิ่มขีดความสามารถทางการแข่งขัน และเชื่อมโยงโอกาสจากประเทศอนุภูมิลุ่มน้ำโขง

ข. ยุทธศาสตร์การพัฒนาในเขตจังหวัดที่ 2.การพัฒนาโครงสร้างพื้นฐาน

ยุทธศาสตร์ที่ 4.พัฒนาระบบ Logistic ระบบขนส่งมวลชนและโครงสร้างพื้นฐานให้เป็นนครแห่งการลงทุนและนครแห่งการอยู่อาศัย

9. แผนงานอุตสาหกรรมและการโยธา

ที่	โครงการ/กิจกรรม	วัตถุประสงค์	เป้าหมาย (ผลผลิตของโครงการ)	งบประมาณและที่ผ่านมา					ตัวชี้วัด (KPI)	ผลที่คาดว่าจะได้รับ	หน่วยงานที่รับผิดชอบหลัก
				2561 (บาท)	2562 (บาท)	2563 (บาท)	2564 (บาท)	2565 (บาท)			
267	โครงการปรับปรุงผิวจราจรซอยหลังชลประทาน ชุมชนสามเหลี่ยม5	เพื่อปรับปรุงถนนเดิมให้ได้มาตรฐาน	เพื่อจ่ายเป็นค่าปรับปรุงจราจร โดยทำการซ่อมแซมผิวจราจร โดยทำการปูแผ่นใยสังเคราะห์และปูทับด้วยผิวจราจรแอสฟัลท์ติกหนาไม่น้อยกว่า5 เซนติเมตรหรือมีพื้นที่ผิวจราจรไม่น้อยกว่า 1,020 ตารางเมตร และทำการทาสีตีเส้นจราจร		477,000				จำนวนถนนได้รับการปรับปรุง จำนวน 1 ซอย	ประชาชนได้รับความสะดวกในการสัญจรไปมา	สำนักการช่าง

รายละเอียดโครงการพัฒนา (ผ.02)

แผนพัฒนาท้องถิ่น (พ.ศ. 2561 - 2565)

เทศบาลนครขอนแก่น

ก. ยุทธศาสตร์จังหวัดที่ 1. การยกระดับเศรษฐกิจเพื่อเพิ่มขีดความสามารถทางการแข่งขัน และเชื่อมโยงโอกาสจากประเทศอนุภูมิลุ่มน้ำโขง

ข. ยุทธศาสตร์การพัฒนาในเขตจังหวัดที่ 2.การพัฒนาโครงสร้างพื้นฐาน

ยุทธศาสตร์ที่ 4.พัฒนาระบบ Logistic ระบบขนส่งมวลชนและโครงสร้างพื้นฐานให้เป็นนครแห่งการลงทุนและนครแห่งการอยู่อาศัย

9. แผนงานอุตสาหกรรมและการโยธา

ที่	โครงการ/กิจกรรม	วัตถุประสงค์	เป้าหมาย (ผลผลิตของโครงการ)	งบประมาณและที่ผ่านมา					ตัวชี้วัด (KPI)	ผลที่คาดว่าจะได้รับ	หน่วยงานที่รับผิดชอบหลัก
				2561 (บาท)	2562 (บาท)	2563 (บาท)	2564 (บาท)	2565 (บาท)			
268	โครงการปรับปรุงผิวจราจรซอยมะลิวัลย์ 2 ชุมชนสามเหลี่ยม5	เพื่อปรับปรุงถนนเดิมให้ได้มาตรฐาน	เพื่อจ่ายเป็นค่าปรับปรุงจราจร โดยทำการซ่อมแซมผิวจราจร โดยทำการปูแผ่นใยสังเคราะห์และปูทับด้วยผิวจราจรแอสฟัลท์ติก หนาไม่น้อยกว่า 5 เซนติเมตร หรือมีพื้นที่ผิวจราจรไม่น้อยกว่า 922 ตารางเมตร และทำการทาสีตีเส้นจราจร	426,000					จำนวนถนนได้รับการปรับปรุง จำนวน 1 ซอย	ประชาชนได้รับความสะดวกในการสัญจรไปมา	สำนักการช่าง

รายละเอียดโครงการพัฒนา (ผ.02)

แผนพัฒนาท้องถิ่น (พ.ศ. 2561 - 2565)

เทศบาลนครขอนแก่น

ก. ยุทธศาสตร์จังหวัดที่ 1. การยกระดับเศรษฐกิจเพื่อเพิ่มขีดความสามารถทางการแข่งขัน และเชื่อมโยงโอกาสจากประเทศอนุภูมิลุ่มน้ำโขง

ข. ยุทธศาสตร์การพัฒนาในเขตจังหวัดที่ 2.การพัฒนาโครงสร้างพื้นฐาน

ยุทธศาสตร์ที่ 4.พัฒนาระบบ Logistic ระบบขนส่งมวลชนและโครงสร้างพื้นฐานให้เป็นนครแห่งการลงทุนและนครแห่งการอยู่อาศัย

9. แผนงานอุตสาหกรรมและการโยธา

ที่	โครงการ/กิจกรรม	วัตถุประสงค์	เป้าหมาย (ผลผลิตของโครงการ)	งบประมาณและที่ผ่านมา					ตัวชี้วัด (KPI)	ผลที่คาดว่าจะได้รับ	หน่วยงานที่รับผิดชอบหลัก
				2561 (บาท)	2562 (บาท)	2563 (บาท)	2564 (บาท)	2565 (บาท)			
269	โครงการปรับปรุงผิวจราจรซอยบ้านกอก 8 ชุมชนเทคโนภาค ฯ	เพื่อปรับปรุงถนนเดิมให้ได้มาตรฐาน	เพื่อจ่ายเป็นค่าปรับปรุงจราจร โดยทำการซ่อมแซมผิวจราจร โดยทำการปูแผ่นใยสังเคราะห์และปูทับด้วยผิวจราจรแอสฟัลท์ติกหนาไม่น้อยกว่า5 เซนติเมตรหรือมีพื้นที่ผิวจราจรไม่น้อยกว่า700ตารางเมตรและทำการทาสีตีเส้นจราจร		329,000				จำนวนถนนได้รับการปรับปรุง จำนวน 1 ซอย	ประชาชนได้รับความสะดวกในการสัญจรไปมา	สำนักการช่าง

รายละเอียดโครงการพัฒนา (ผ.02)

แผนพัฒนาท้องถิ่น (พ.ศ. 2561 - 2565)

เทศบาลนครขอนแก่น

ก. ยุทธศาสตร์จังหวัดที่ 1. การยกระดับเศรษฐกิจเพื่อเพิ่มขีดความสามารถทางการแข่งขัน และเชื่อมโยงโอกาสจากประเทศอนุภูมิลุ่มน้ำโขง

ข. ยุทธศาสตร์การพัฒนาในเขตจังหวัดที่ 2.การพัฒนาโครงสร้างพื้นฐาน

ยุทธศาสตร์ที่ 4.พัฒนาระบบ Logistic ระบบขนส่งมวลชนและโครงสร้างพื้นฐานให้เป็นนครแห่งการลงทุนและนครแห่งการอยู่อาศัย

9. แผนงานอุตสาหกรรมและการโยธา

ที่	โครงการ/กิจกรรม	วัตถุประสงค์	เป้าหมาย (ผลผลิตของโครงการ)	งบประมาณและที่ผ่านมา					ตัวชี้วัด (KPI)	ผลที่คาดว่าจะได้รับ	หน่วยงานที่รับผิดชอบหลัก
				2561 (บาท)	2562 (บาท)	2563 (บาท)	2564 (บาท)	2565 (บาท)			
270	โครงการก่อสร้างปรับปรุงผิวจราจร ซอยบ้านกอก 18/3 (ชุมชนเทคโนภาคฯ)	เพื่อปรับปรุงถนนเดิมให้ได้มาตรฐาน	ก่อสร้างปรับปรุงผิวจราจรซอยบ้านกอก18/3 โดยทำการรื้อผิวจราจรเดิมที่ชำรุดออกพร้อมขนทิ้งและทำการก่อสร้างผิวจราจร ค.ส.ล.ความหนาไม่น้อยกว่า 0.15 เมตรพื้นที่ผิวจราจรรวมไม่น้อยกว่า248ตารางเมตรตามแบบเทศบาลนครขอนแก่น		220,000				จำนวนถนนได้รับการปรับปรุง จำนวน 1 ซอย	ประชาชนได้รับความสะดวกในการสัญจรไปมา	สำนักการช่าง

รายละเอียดโครงการพัฒนา (ผ.02)

แผนพัฒนาท้องถิ่น (พ.ศ. 2561 - 2565)

เทศบาลนครขอนแก่น

ก. ยุทธศาสตร์จังหวัดที่ 1. การยกระดับเศรษฐกิจเพื่อเพิ่มขีดความสามารถทางการแข่งขัน และเชื่อมโยงโอกาสจากประเทศอนุภูมิลุ่มน้ำโขง

ข. ยุทธศาสตร์การพัฒนาในเขตจังหวัดที่ 2.การพัฒนาโครงสร้างพื้นฐาน

ยุทธศาสตร์ที่ 4.พัฒนาระบบ Logistic ระบบขนส่งมวลชนและโครงสร้างพื้นฐานให้เป็นนครแห่งการลงทุนและนครแห่งการอยู่อาศัย

9. แผนงานอุตสาหกรรมและการโยธา

ที่	โครงการ/กิจกรรม	วัตถุประสงค์	เป้าหมาย (ผลผลิตของโครงการ)	งบประมาณและที่ผ่านมา					ตัวชี้วัด (KPI)	ผลที่คาดว่าจะได้รับ	หน่วยงานที่รับผิดชอบหลัก
				2561 (บาท)	2562 (บาท)	2563 (บาท)	2564 (บาท)	2565 (บาท)			
271	โครงการปรับปรุงผิวจราจรซอยหลังชลประทาน ช่วงแยกถนนปรีชาประสิทธิ์-ถนนประสานมิตร ชุมชนสามเหลี่ยม5	เพื่อปรับปรุงถนนเดิมให้ได้มาตรฐาน	เพื่อจ่ายเป็นค่าปรับปรุงจราจร โดยทำการซ่อมแซมผิวจราจร โดยทำการปูแผ่นใยสังเคราะห์และปูทับด้วยผิวจราจรแอสฟัลท์ติกหนาไม่น้อยกว่า5 เซนติเมตรหรือมีพื้นที่ผิวจราจรไม่น้อยกว่า 810 ตารางเมตร และทำการทาสีตีเส้นจราจร		410,000				จำนวนถนนได้รับการปรับปรุง จำนวน 1 ซอย	ประชาชนได้รับความสะดวกในการสัญจรไปมา	สำนักการช่าง

รายละเอียดโครงการพัฒนา (ผ.02)

แผนพัฒนาท้องถิ่น (พ.ศ. 2561 - 2565)

เทศบาลนครขอนแก่น

ก. ยุทธศาสตร์จังหวัดที่ 1. การยกระดับเศรษฐกิจเพื่อเพิ่มขีดความสามารถทางการแข่งขัน และเชื่อมโยงโอกาสจากประเทศอนุภูมิลุ่มน้ำโขง

ข. ยุทธศาสตร์การพัฒนาในเขตจังหวัดที่ 2.การพัฒนาโครงสร้างพื้นฐาน

ยุทธศาสตร์ที่ 4.พัฒนาระบบ Logistic ระบบขนส่งมวลชนและโครงสร้างพื้นฐานให้เป็นนครแห่งการลงทุนและนครแห่งการอยู่อาศัย

9. แผนงานอุตสาหกรรมและการโยธา

ที่	โครงการ/กิจกรรม	วัตถุประสงค์	เป้าหมาย (ผลผลิตของโครงการ)	งบประมาณและที่ผ่านมา					ตัวชี้วัด (KPI)	ผลที่คาดว่าจะได้รับ	หน่วยงานที่รับผิดชอบหลัก
				2561 (บาท)	2562 (บาท)	2563 (บาท)	2564 (บาท)	2565 (บาท)			
272	โครงการปรับปรุงผิวจราจร ซอย1ราษฎร์คนึง 23 ชุมชนโนนชัย3	เพื่อปรับปรุงถนนเดิมให้ได้มาตรฐาน	เพื่อจ่ายเป็นค่าปรับปรุงจราจร โดยทำการซ่อมแซมผิวจราจร โดยทำการปูแผ่นใยสังเคราะห์และปูทับด้วยผิวจราจรแอสฟัลท์ติกหนาไม่น้อยกว่า5 เซนติเมตรหรือมีพื้นที่ผิวจราจรไม่น้อยกว่า 665 ตารางเมตร และทำการทาสีตีเส้นจราจร		314,000				จำนวนถนนได้รับการปรับปรุง จำนวน 1 ซอย	ประชาชนได้รับความสะดวกในการสัญจรไปมา	สำนักการช่าง

รายละเอียดโครงการพัฒนา (ผ.02)

แผนพัฒนาท้องถิ่น (พ.ศ. 2561 - 2565)

เทศบาลนครขอนแก่น

ก. ยุทธศาสตร์จังหวัดที่ 1. การยกระดับเศรษฐกิจเพื่อเพิ่มขีดความสามารถทางการแข่งขัน และเชื่อมโยงโอกาสจากประเทศอนุภูมิลุ่มน้ำโขง

ข. ยุทธศาสตร์การพัฒนาในเขตจังหวัดที่ 2.การพัฒนาโครงสร้างพื้นฐาน

ยุทธศาสตร์ที่ 4.พัฒนาระบบ Logistic ระบบขนส่งมวลชนและโครงสร้างพื้นฐานให้เป็นนครแห่งการลงทุนและนครแห่งการอยู่อาศัย

9. แผนงานอุตสาหกรรมและการโยธา

ที่	โครงการ/กิจกรรม	วัตถุประสงค์	เป้าหมาย (ผลผลิตของโครงการ)	งบประมาณและที่ผ่านมา					ตัวชี้วัด (KPI)	ผลที่คาดว่าจะได้รับ	หน่วยงานที่รับผิดชอบหลัก
				2561 (บาท)	2562 (บาท)	2563 (บาท)	2564 (บาท)	2565 (บาท)			
273	โครงการก่อสร้างปรับปรุงผิวจราจรซอยหลังศูนย์ราชการ 14/1 (ชุมชนหลังศูนย์ราชการ 2)	เพื่อปรับปรุงถนนเดิมให้ได้มาตรฐาน	ก่อสร้างปรับปรุงผิวจราจรซอยหลังศูนย์ราชการ14/1 (ชุมชนหลังศูนย์ราชการ2)โดยทำการรื้อผิวจราจรเดิมที่ชำรุดออกพร้อมขนทิ้งและทำการก่อสร้างผิวจราจรค.ส.ล.ความหนาไม่น้อยกว่า 0.15 เมตรพื้นที่ผิวจราจรรวมไม่น้อยกว่า585ตารางเมตรตามแบบเทศบาลนครขอนแก่น		490,000				จำนวนถนนได้รับการปรับปรุง จำนวน 1 ซอย	ประชาชนได้รับความสะดวกในการสัญจรไปมา	สำนักการช่าง

รายละเอียดโครงการพัฒนา (ผ.02)

แผนพัฒนาท้องถิ่น (พ.ศ. 2561 - 2565)

เทศบาลนครขอนแก่น

ก. ยุทธศาสตร์จังหวัดที่ 1. การยกระดับเศรษฐกิจเพื่อเพิ่มขีดความสามารถทางการแข่งขัน และเชื่อมโยงโอกาสจากประเทศอนุภูมิลุ่มน้ำโขง

ข. ยุทธศาสตร์การพัฒนาในเขตจังหวัดที่ 2.การพัฒนาโครงสร้างพื้นฐาน

ยุทธศาสตร์ที่ 4.พัฒนาระบบ Logistic ระบบขนส่งมวลชนและโครงสร้างพื้นฐานให้เป็นนครแห่งการลงทุนและนครแห่งการอยู่อาศัย

9. แผนงานอุตสาหกรรมและการโยธา

ที่	โครงการ/กิจกรรม	วัตถุประสงค์	เป้าหมาย (ผลผลิตของโครงการ)	งบประมาณและที่ผ่านมา					ตัวชี้วัด (KPI)	ผลที่คาดว่าจะได้รับ	หน่วยงานที่รับผิดชอบหลัก
				2561 (บาท)	2562 (บาท)	2563 (บาท)	2564 (บาท)	2565 (บาท)			
274	โครงการบูรณะผิวจราจรและบำรุงรักษาทาง ถนนกสิกรทุ่งสร้าง(ช่วงจากสามแยกตัดถนนประชาสโมสรถึงสุดเขตเทศบาลนครขอนแก่น)	เพื่อปรับปรุงถนนเดิมให้ได้มาตรฐาน	ทำการรื้อผิวจราจรเดิมที่ชำรุดภายในถนนกสิกรทุ่งสร้าง(ช่วงจากสามแยกตัดถนนประชาสโมสรถึงสุดเขตเทศบาลนครขอนแก่น)พร้อมขนไปทิ้ง พื้นที่ไม่น้อยกว่า 8,750 ตารางเมตร แล้วดำเนินการ ก่อสร้างผิวจราจรคอนกรีตเสริมเหล็ก ความหนาไม่น้อยกว่า 0.15 เมตร ทดแทนโดยมีพื้นที่ไม่น้อยกว่า 8,750ตารางเมตรพร้อมงานบำรุงรักษาทาง			7,611,000			จำนวนถนนได้รับการปรับปรุง จำนวน 1 ซอย	ประชาชนได้รับความสะดวกในการสัญจรไปมา	สำนักการช่าง

รายละเอียดโครงการพัฒนา (ผ.02)

แผนพัฒนาท้องถิ่น (พ.ศ. 2561 - 2565)

เทศบาลนครขอนแก่น

ก. ยุทธศาสตร์จังหวัดที่ 1. การยกระดับเศรษฐกิจเพื่อเพิ่มขีดความสามารถทางการแข่งขัน และเชื่อมโยงโอกาสจากประเทศอนุภูมิลุ่มน้ำโขง

ข. ยุทธศาสตร์การพัฒนาในเขตจังหวัดที่ 2.การพัฒนาโครงสร้างพื้นฐาน

ยุทธศาสตร์ที่ 4.พัฒนาระบบ Logistic ระบบขนส่งมวลชนและโครงสร้างพื้นฐานให้เป็นนครแห่งการลงทุนและนครแห่งการอยู่อาศัย

9. แผนงานอุตสาหกรรมและการโยธา

ที่	โครงการ/กิจกรรม	วัตถุประสงค์	เป้าหมาย (ผลผลิตของโครงการ)	งบประมาณและที่ผ่านมา					ตัวชี้วัด (KPI)	ผลที่คาดว่าจะได้รับ	หน่วยงานที่รับผิดชอบหลัก
				2561 (บาท)	2562 (บาท)	2563 (บาท)	2564 (บาท)	2565 (บาท)			
275	โครงการบูรณะผิวจราจรและบำรุงรักษาทาง ถนนรอบบึงทุ่งสร้าง(ช่วงจากแยกทางเข้าหมู่บ้านเบสท์โฮม 2 ถึงบริเวณอาคารศูนย์วิทยาศาสตร์กลางแจ้งบึงทุ่งสร้าง	เพื่อปรับปรุงถนนเดิมให้ได้มาตรฐาน	ประกอบด้วย งานซ่อมอุดรอยแตกถนนคอนกรีตและงานตีเส้นจราจรด้วยสีเทอร์โมพลาสติก ทำการรื้อผิวจราจรเดิมที่ชำรุดภายในถนนรอบบึงทุ่งสร้าง(ช่วงจากแยกทางเข้าหมู่บ้านเบสท์โฮม 2 ถึงบริเวณอาคารศูนย์วิทยาศาสตร์กลางแจ้งบึงทุ่งสร้าง) พร้อมขนไปทิ้ง พื้นที่ไม่น้อยกว่า 800 ตารางเมตร			841,000			จำนวนถนนได้รับการปรับปรุง จำนวน 1 ซอย	ประชาชนได้รับความสะดวกในการสัญจรไปมา	สำนักการช่าง

รายละเอียดโครงการพัฒนา (ผ.02)

แผนพัฒนาท้องถิ่น (พ.ศ. 2561 - 2565)

เทศบาลนครขอนแก่น

ก. ยุทธศาสตร์จังหวัดที่ 1. การยกระดับเศรษฐกิจเพื่อเพิ่มขีดความสามารถทางการแข่งขัน และเชื่อมโยงโอกาสจากประเทศอนุภูมิลุ่มน้ำโขง

ข. ยุทธศาสตร์การพัฒนาในเขตจังหวัดที่ 2.การพัฒนาโครงสร้างพื้นฐาน

ยุทธศาสตร์ที่ 4.พัฒนาระบบ Logistic ระบบขนส่งมวลชนและโครงสร้างพื้นฐานให้เป็นนครแห่งการลงทุนและนครแห่งการอยู่อาศัย

9. แผนงานอุตสาหกรรมและการโยธา

ที่	โครงการ/กิจกรรม	วัตถุประสงค์	เป้าหมาย (ผลผลิตของโครงการ)	งบประมาณและที่ผ่านมา					ตัวชี้วัด (KPI)	ผลที่คาดว่าจะได้รับ	หน่วยงานที่รับผิดชอบหลัก
				2561 (บาท)	2562 (บาท)	2563 (บาท)	2564 (บาท)	2565 (บาท)			
			แล้วดำเนินการก่อสร้างผิวจราจรคอนกรีตเสริมเหล็ก ความหนาไม่น้อยกว่า 0.15 เมตร ทดแทนโดยมีพื้นที่ไม่น้อยกว่า 800 ตารางเมตร พร้อมงานบำรุงรักษาทางประกอบด้วย งานซ่อมอุดรอยแตกถนนคอนกรีต,งานเปลี่ยนวัสดุยารอยต่อถนนคอนกรีต, งานเปลี่ยนฝาบ่อพักน้ำเดิมที่ชำรุดและงานตีเส้นจราจรด้วยสีเทอร์โมพลาสติก								

รายละเอียดโครงการพัฒนา (ผ.02)

แผนพัฒนาท้องถิ่น (พ.ศ. 2561 - 2565)

เทศบาลนครขอนแก่น

ก. ยุทธศาสตร์จังหวัดที่ 1. การยกระดับเศรษฐกิจเพื่อเพิ่มขีดความสามารถทางการแข่งขัน และเชื่อมโยงโอกาสจากประเทศอนุภูมิลุ่มน้ำโขง

ข. ยุทธศาสตร์การพัฒนาในเขตจังหวัดที่ 2.การพัฒนาโครงสร้างพื้นฐาน

ยุทธศาสตร์ที่ 4.พัฒนาระบบ Logistic ระบบขนส่งมวลชนและโครงสร้างพื้นฐานให้เป็นนครแห่งการลงทุนและนครแห่งการอยู่อาศัย

9. แผนงานอุตสาหกรรมและการโยธา

ที่	โครงการ/กิจกรรม	วัตถุประสงค์	เป้าหมาย (ผลผลิตของโครงการ)	งบประมาณและที่ผ่านมา					ตัวชี้วัด (KPI)	ผลที่คาดว่าจะได้รับ	หน่วยงานที่รับผิดชอบหลัก
				2561 (บาท)	2562 (บาท)	2563 (บาท)	2564 (บาท)	2565 (บาท)			
276	โครงการก่อสร้างถนนคอนกรีตเสริมเหล็กพร้อมระบบท่อระบายน้ำและบูรณะผิวจราจรเดิม ซอยเหล่านาดี 12 (ช่วงจากแยกถนนเหล่านาดีถึงสุดแนวเขตเทศบาลนครขอนแก่น)	เพื่อปรับปรุงถนนเดิมให้ได้มาตรฐาน	ทำการก่อสร้างถนนคอนกรีตเสริมเหล็กความหนาไม่น้อยกว่า 0.15 เมตรความกว้าง4 เมตร ความยาวไม่น้อยกว่า418 เมตร พื้นก่อสร้างถนนคอนกรีตเสริมเหล็กรวมไม่น้อยกว่า 1,672 ตารางเมตร พร้อมก่อสร้างท่อระบายน้ำค.ส.ล. ขนาดเส้นผ่านศูนย์กลาง0.40 เมตรจำนวน 1 ข้าง ความยาวรวมท่อระบายน้ำ บ่อพักน้ำพร้อมรางวีไม่น้อยกว่า 418 เมตรจำนวนบ่อพักน้ำชนิด			3,570,000			จำนวนถนนได้รับการปรับปรุง จำนวน 1 ซอย	ประชาชนได้รับความสะดวกในการสัญจรไปมา	สำนักการช่าง

รายละเอียดโครงการพัฒนา (ผ.02)

แผนพัฒนาท้องถิ่น (พ.ศ. 2561 - 2565)

เทศบาลนครขอนแก่น

ก. ยุทธศาสตร์จังหวัดที่ 1. การยกระดับเศรษฐกิจเพื่อเพิ่มขีดความสามารถทางการแข่งขัน และเชื่อมโยงโอกาสจากประเทศอนุภูมิลุ่มน้ำโขง

ข. ยุทธศาสตร์การพัฒนาในเขตจังหวัดที่ 2.การพัฒนาโครงสร้างพื้นฐาน

ยุทธศาสตร์ที่ 4.พัฒนาระบบ Logistic ระบบขนส่งมวลชนและโครงสร้างพื้นฐานให้เป็นนครแห่งการลงทุนและนครแห่งการอยู่อาศัย

9. แผนงานอุตสาหกรรมและการโยธา

ที่	โครงการ/กิจกรรม	วัตถุประสงค์	เป้าหมาย (ผลผลิตของโครงการ)	งบประมาณและที่ผ่านมา					ตัวชี้วัด (KPI)	ผลที่คาดว่าจะได้รับ	หน่วยงานที่รับผิดชอบหลัก
				2561 (บาท)	2562 (บาท)	2563 (บาท)	2564 (บาท)	2565 (บาท)			
			ฝาเหล็กหล่อเหนียวไม่น้อยกว่า 38บ่อภายในซอยเหล่านาดี12(ช่วงตอนปลาย)และดำเนินการบูรณะผิวจราจรเดิมโดยทำการรื้อผิวจราจรเดิมที่ชำรุดภายในซอยเหล่านาดี 12 พร้อมขนไปทิ้งพื้นที่ไม่น้อยกว่า1,008.40 ตารางเมตรแล้วดำเนินการก่อสร้างผิวจราจรคอนกรีตเสริมเหล็กความหนาไม่น้อยกว่า 0.15 เมตร ทดแทนโดยมีพื้นที่ไม่น้อยกว่า1,008.40 ตารางเมตรพร้อมงานอื่นๆ ที่เกี่ยวข้อง								

รายละเอียดโครงการพัฒนา (ผ.02)

แผนพัฒนาท้องถิ่น (พ.ศ. 2561 - 2565)

เทศบาลนครขอนแก่น

ก. ยุทธศาสตร์จังหวัดที่ 1. การยกระดับเศรษฐกิจเพื่อเพิ่มขีดความสามารถทางการแข่งขัน และเชื่อมโยงโอกาสจากประเทศอนุภูมิลุ่มน้ำโขง

ข. ยุทธศาสตร์การพัฒนาในเขตจังหวัดที่ 2.การพัฒนาโครงสร้างพื้นฐาน

ยุทธศาสตร์ที่ 4.พัฒนาระบบ Logistic ระบบขนส่งมวลชนและโครงสร้างพื้นฐานให้เป็นนครแห่งการลงทุนและนครแห่งการอยู่อาศัย

9. แผนงานอุตสาหกรรมและการโยธา

ที่	โครงการ/กิจกรรม	วัตถุประสงค์	เป้าหมาย (ผลผลิตของโครงการ)	งบประมาณและที่ผ่านมา					ตัวชี้วัด (KPI)	ผลที่คาดว่าจะได้รับ	หน่วยงานที่รับผิดชอบหลัก
				2561 (บาท)	2562 (บาท)	2563 (บาท)	2564 (บาท)	2565 (บาท)			
277	โครงการก่อสร้างป้ายชุมชน จำนวน 5 จุด	เพื่อปรับปรุงถนนเดิมให้ได้มาตรฐาน	ทำการก่อสร้างป้ายชุมชนความสูงไม่น้อยกว่า3 เมตรจำนวน5 จุดดังนี้1.ชุมชนตรีเทพนครขอนแก่น2.ชุมชนกศน. 3. ชุมชนพระนครศรีบริรักษ์4. ชุมชน95 ก้าวหน้านคร5.ชุมชนตลาดต้นตาล			179,000			ป้ายชุมชนได้รับการก่อสร้าง จำนวน 5 จุด	ประชาชนได้รับความสะดวกในการสัญจรไปมา	สำนักการช่าง
278	โครงการก่อสร้างปรับปรุงพื้นทางเท้าศาลหลักเมืองและงานระบบไฟฟ้า	เพื่อปรับปรุงพื้นทางเท้าที่ชำรุดให้สามารถใช้งานได้ปกติและมีความสวยงาม	ทำการรื้อถอนพื้นทางเดินพร้อมขนทิ้งพื้นที่ไม่น้อยกว่า 1,033 ตารางเมตรและทำการก่อสร้างพื้นบล็อคคอนกรีตใหม่พื้นที่ไม่น้อยกว่า1,020 ตารางเมตรทำทางลาดสำหรับคนพิการ2 จุดและงานระบบไฟฟ้า			1,284,000			ศาลหลักเมืองได้รับการปรับปรุง จำนวน 1 แห่ง	ภูมิทัศน์ศาลหลักเมืองขอนแก่นมีความสวยงาม	สำนักการช่าง

รายละเอียดโครงการพัฒนา (ผ.02)

แผนพัฒนาท้องถิ่น (พ.ศ. 2561 - 2565)

เทศบาลนครขอนแก่น

ก. ยุทธศาสตร์จังหวัดที่ 1. การยกระดับเศรษฐกิจเพื่อเพิ่มขีดความสามารถทางการแข่งขัน และเชื่อมโยงโอกาสจากประเทศอนุภูมิลุ่มน้ำโขง

ข. ยุทธศาสตร์การพัฒนาในเขตจังหวัดที่ 2.การพัฒนาโครงสร้างพื้นฐาน

ยุทธศาสตร์ที่ 4.พัฒนาระบบ Logistic ระบบขนส่งมวลชนและโครงสร้างพื้นฐานให้เป็นนครแห่งการลงทุนและนครแห่งการอยู่อาศัย

9. แผนงานอุตสาหกรรมและการโยธา

ที่	โครงการ/กิจกรรม	วัตถุประสงค์	เป้าหมาย (ผลผลิตของโครงการ)	งบประมาณและที่ผ่านมา					ตัวชี้วัด (KPI)	ผลที่คาดว่าจะได้รับ	หน่วยงานที่รับผิดชอบหลัก
				2561 (บาท)	2562 (บาท)	2563 (บาท)	2564 (บาท)	2565 (บาท)			
279	โครงการบูรณะผิวจราจรและบำรุงรักษาทาง ซอยราษฎร์คนึง 20 (ซอยศิลาแลง) ชุมชนโนนชัย1	เพื่อปรับปรุงถนนเดิมให้ได้มาตรฐาน	ทำการรื้อถอนผิวจราจรเดิมที่ชำรุดภายในซอยราษฎร์คนึง20 พร้อมขนทิ้ง(ช่วงปากซอยตัดถนนราษฎร์คนึงจนถึงสุดซอย) พื้นที่ไม่น้อยกว่า323.40 ตารางเมตรแล้วก่อสร้างผิวจราจรคอนกรีตเสริมเหล็กความหนาไม่น้อยกว่า0.15 เมตรทดแทน โดยมีพื้นที่ไม่น้อยกว่า323.40 ตารางเมตรพร้อมงานก่อสร้างรางระบายน้ำค.ส.ล. รูปตัวยู ความกว้างภายในกว้างไม่น้อยกว่า 0.40 เมตร ฝาตะแกรงเหล็ก			622,000			จำนวนถนนได้รับการปรับปรุง จำนวน 1 ซอย	ประชาชนได้รับความสะดวกในการสัญจรไปมา	สำนักการช่าง

รายละเอียดโครงการพัฒนา (ผ.02)

แผนพัฒนาท้องถิ่น (พ.ศ. 2561 - 2565)

เทศบาลนครขอนแก่น

ก. ยุทธศาสตร์จังหวัดที่ 1. การยกระดับเศรษฐกิจเพื่อเพิ่มขีดความสามารถทางการแข่งขัน และเชื่อมโยงโอกาสจากประเทศอนุภูมิลุ่มน้ำโขง

ข. ยุทธศาสตร์การพัฒนาในเขตจังหวัดที่ 2.การพัฒนาโครงสร้างพื้นฐาน

ยุทธศาสตร์ที่ 4.พัฒนาระบบ Logistic ระบบขนส่งมวลชนและโครงสร้างพื้นฐานให้เป็นนครแห่งการลงทุนและนครแห่งการอยู่อาศัย

9. แผนงานอุตสาหกรรมและการโยธา

ที่	โครงการ/กิจกรรม	วัตถุประสงค์	เป้าหมาย (ผลผลิตของโครงการ)	งบประมาณและที่ผ่านมา					ตัวชี้วัด (KPI)	ผลที่คาดว่าจะได้รับ	หน่วยงานที่รับผิดชอบหลัก
				2561 (บาท)	2562 (บาท)	2563 (บาท)	2564 (บาท)	2565 (บาท)			
280	โครงการบูรณะผิวจราจรภายในซอยแยกย่อย ซอยราษฎ์คนึง 10 จำนวน 2 ซอย ชุมชนโนนชัย2	เพื่อปรับปรุงถนนเดิมให้ได้มาตรฐาน	ทำการรื้อถอนผิวจราจรเดิมที่ชำรุด พร้อมขนทิ้ง ภายในซอยแยกย่อย ซอยราษฎ์คนึง 10 จำนวน 2 ซอย พื้นที่ไม่น้อยกว่า 192 ตารางเมตร แล้วก่อสร้างผิวจราจรคอนกรีตเสริมเหล็ก ความหนาไม่น้อยกว่า 0.15 เมตร ทดแทนโดยมีพื้นที่ไม่น้อยกว่า 192 ตารางเมตร			158,000			จำนวนถนนได้รับการปรับปรุง จำนวน 2 ซอย	ประชาชนได้รับความสะดวกในการสัญจรไปมา	สำนักการช่าง

รายละเอียดโครงการพัฒนา (ผ.02)

แผนพัฒนาท้องถิ่น (พ.ศ. 2561 - 2565)

เทศบาลนครขอนแก่น

ก. ยุทธศาสตร์จังหวัดที่ 1. การยกระดับเศรษฐกิจเพื่อเพิ่มขีดความสามารถทางการแข่งขัน และเชื่อมโยงโอกาสจากประเทศอนุภูมิลุ่มน้ำโขง

ข. ยุทธศาสตร์การพัฒนาในเขตจังหวัดที่ 2.การพัฒนาโครงสร้างพื้นฐาน

ยุทธศาสตร์ที่ 4.พัฒนาระบบ Logistic ระบบขนส่งมวลชนและโครงสร้างพื้นฐานให้เป็นนครแห่งการลงทุนและนครแห่งการอยู่อาศัย

9. แผนงานอุตสาหกรรมและการโยธา

ที่	โครงการ/กิจกรรม	วัตถุประสงค์	เป้าหมาย (ผลผลิตของโครงการ)	งบประมาณและที่ผ่านมา					ตัวชี้วัด (KPI)	ผลที่คาดว่าจะได้รับ	หน่วยงานที่รับผิดชอบหลัก
				2561 (บาท)	2562 (บาท)	2563 (บาท)	2564 (บาท)	2565 (บาท)			
281	โครงการบูรณะผิวจราจรและบำรุงรักษาทาง ซอยพัฒนาชุมชนดอนหญ้านาง1	เพื่อปรับปรุงถนนเดิมให้ได้มาตรฐาน	ทำการบุรณะผิวจราจรและบำรุงรักษาทาง ซอยพัฒนา โดยทำการรื้อถอนผิวจราจรเดิมที่ชำรุดพื้นที่ไม่น้อยกว่า 350 ตารางเมตร แล้วก่อสร้างผิวจราจรคอนกรีตเสริมเหล็ก ความหนาไม่น้อยกว่า 0.15 เมตร ทดแทนโดยมีพื้นที่ไม่น้อยกว่า 350 ตารางเมตร พร้อมงานบำรุงรักษาทางประกอบด้วย งานเปลี่ยนฝาบ่อพักน้ำเดิมที่ชำรุด			387,000			จำนวนถนนได้รับการปรับปรุง จำนวน 1 ซอย	ประชาชนได้รับความสะดวกในการสัญจรไปมา	สำนักการช่าง

รายละเอียดโครงการพัฒนา (ผ.02)

แผนพัฒนาท้องถิ่น (พ.ศ. 2561 - 2565)

เทศบาลนครขอนแก่น

ก. ยุทธศาสตร์จังหวัดที่ 1. การยกระดับเศรษฐกิจเพื่อเพิ่มขีดความสามารถทางการแข่งขัน และเชื่อมโยงโอกาสจากประเทศอนุภูมิลุ่มน้ำโขง

ข. ยุทธศาสตร์การพัฒนาในเขตจังหวัดที่ 2.การพัฒนาโครงสร้างพื้นฐาน

ยุทธศาสตร์ที่ 4.พัฒนาระบบ Logistic ระบบขนส่งมวลชนและโครงสร้างพื้นฐานให้เป็นนครแห่งการลงทุนและนครแห่งการอยู่อาศัย

9. แผนงานอุตสาหกรรมและการโยธา

ที่	โครงการ/กิจกรรม	วัตถุประสงค์	เป้าหมาย (ผลผลิตของโครงการ)	งบประมาณและที่ผ่านมา					ตัวชี้วัด (KPI)	ผลที่คาดว่าจะได้รับ	หน่วยงานที่รับผิดชอบหลัก
				2561 (บาท)	2562 (บาท)	2563 (บาท)	2564 (บาท)	2565 (บาท)			
282	โครงการบูรณะผิวจราจรและบำรุงรักษาทาง ซอยกสิกรทุ่งสร้าง ซอย 13/11 ชุมชนดอนหญ้านาง1	เพื่อปรับปรุงถนนเดิมให้ได้มาตรฐาน	ทำการรื้อถอนผิวจราจรเดิมที่ชำรุด ภายในซอยกสิกรทุ่งสร้าง ซอย 13/11 พร้อมขนทิ้ง พื้นที่ไม่น้อยกว่า 242.40 ตารางเมตร แล้วก่อสร้างผิวจราจรคอนกรีตเสริมเหล็กความหนาไม่น้อยกว่า 0.15 เมตรทดแทนโดยมีพื้นที่ไม่น้อยกว่า 242.40 ตารางเมตร พร้อมงานบำรุงรักษาทาง ประกอบด้วย งานเปลี่ยนฝาบ่อพักน้ำเดิมที่ชำรุด			300,600			จำนวนถนนได้รับการปรับปรุง จำนวน 1 ซอย	ประชาชนได้รับความสะดวกในการสัญจรไปมา	สำนักการช่าง

รายละเอียดโครงการพัฒนา (ผ.02)

แผนพัฒนาท้องถิ่น (พ.ศ. 2561 - 2565)

เทศบาลนครขอนแก่น

ก. ยุทธศาสตร์จังหวัดที่ 1. การยกระดับเศรษฐกิจเพื่อเพิ่มขีดความสามารถทางการแข่งขัน และเชื่อมโยงโอกาสจากประเทศอนุภูมิลุ่มน้ำโขง

ข. ยุทธศาสตร์การพัฒนาในเขตจังหวัดที่ 2.การพัฒนาโครงสร้างพื้นฐาน

ยุทธศาสตร์ที่ 4.พัฒนาระบบ Logistic ระบบขนส่งมวลชนและโครงสร้างพื้นฐานให้เป็นนครแห่งการลงทุนและนครแห่งการอยู่อาศัย

9. แผนงานอุตสาหกรรมและการโยธา

ที่	โครงการ/กิจกรรม	วัตถุประสงค์	เป้าหมาย (ผลผลิตของโครงการ)	งบประมาณและที่ผ่านมา					ตัวชี้วัด (KPI)	ผลที่คาดว่าจะได้รับ	หน่วยงานที่รับผิดชอบหลัก
				2561 (บาท)	2562 (บาท)	2563 (บาท)	2564 (บาท)	2565 (บาท)			
283	โครงการบูรณะผิวจราจรภายในซอยราษฎ์คนึง 4 ชุมชนดอนหญ้านาง2	เพื่อปรับปรุงถนนเดิมให้ได้มาตรฐาน	ทำการรื้อถอนผิวจราจรเดิมที่ชำรุด ภายในซอยราษฎ์คนึง 4 พร้อมขนทิ้งพื้นที่ไม่น้อยกว่า 82.50 ตารางเมตร แล้วก่อสร้างผิวจราจรคอนกรีตเสริมเหล็ก ความหนาไม่น้อยกว่า 0.15 เมตร ทดแทนโดยมีพื้นที่ไม่น้อยกว่า 82.50 ตารางเมตร			68,300			จำนวนถนนได้รับการปรับปรุง จำนวน 1 ซอย	ประชาชนได้รับความสะดวกในการสัญจรไปมา	สำนักการช่าง

รายละเอียดโครงการพัฒนา (ผ.02)

แผนพัฒนาท้องถิ่น (พ.ศ. 2561 - 2565)

เทศบาลนครขอนแก่น

ก. ยุทธศาสตร์จังหวัดที่ 1. การยกระดับเศรษฐกิจเพื่อเพิ่มขีดความสามารถทางการแข่งขัน และเชื่อมโยงโอกาสจากประเทศอนุภูมิลุ่มน้ำโขง

ข. ยุทธศาสตร์การพัฒนาในเขตจังหวัดที่ 2.การพัฒนาโครงสร้างพื้นฐาน

ยุทธศาสตร์ที่ 4.พัฒนาระบบ Logistic ระบบขนส่งมวลชนและโครงสร้างพื้นฐานให้เป็นนครแห่งการลงทุนและนครแห่งการอยู่อาศัย

9. แผนงานอุตสาหกรรมและการโยธา

ที่	โครงการ/กิจกรรม	วัตถุประสงค์	เป้าหมาย (ผลผลิตของโครงการ)	งบประมาณและที่ผ่านมา					ตัวชี้วัด (KPI)	ผลที่คาดว่าจะได้รับ	หน่วยงานที่รับผิดชอบหลัก
				2561 (บาท)	2562 (บาท)	2563 (บาท)	2564 (บาท)	2565 (บาท)			
284	โครงการบูรณะผิวจราจรและบำรุงรักษาทาง ซอยหลังศูนย์ราชการ 14 ชุมชนหลังศูนย์ราชการ1	เพื่อปรับปรุงถนนเดิมให้ได้มาตรฐาน	ทำการรื้อถอนผิวจราจรเดิมที่ชำรุด ภายในซอยหลังศูนย์ราชการ 14 พร้อมขนทิ้ง พื้นที่ไม่น้อยกว่า 850 ตารางเมตร แล้วก่อสร้างผิวจราจรคอนกรีตเสริมเหล็กความหนาไม่น้อยกว่า 0.15 เมตรทดแทนโดยมีพื้นที่ไม่น้อยกว่า 850 ตารางเมตร พร้อมงานงานบำรุงรักษาทาง ประกอบด้วย งานซ่อมอุดรอยต่อคอนกรีตงานเปลี่ยนวัสดุยารอยต่อถนนคอนกรีต ,			871,000			จำนวนถนนได้รับการปรับปรุง จำนวน 1 ซอย	ประชาชนได้รับความสะดวกในการสัญจรไปมา	สำนักการช่าง

รายละเอียดโครงการพัฒนา (ผ.02)

แผนพัฒนาท้องถิ่น (พ.ศ. 2561 - 2565)

เทศบาลนครขอนแก่น

ก. ยุทธศาสตร์จังหวัดที่ 1. การยกระดับเศรษฐกิจเพื่อเพิ่มขีดความสามารถทางการแข่งขัน และเชื่อมโยงโอกาสจากประเทศอนุภูมิลุ่มน้ำโขง

ข. ยุทธศาสตร์การพัฒนาในเขตจังหวัดที่ 2.การพัฒนาโครงสร้างพื้นฐาน

ยุทธศาสตร์ที่ 4.พัฒนาระบบ Logistic ระบบขนส่งมวลชนและโครงสร้างพื้นฐานให้เป็นนครแห่งการลงทุนและนครแห่งการอยู่อาศัย

9. แผนงานอุตสาหกรรมและการโยธา

ที่	โครงการ/กิจกรรม	วัตถุประสงค์	เป้าหมาย (ผลผลิตของโครงการ)	งบประมาณและที่ผ่านมา					ตัวชี้วัด (KPI)	ผลที่คาดว่าจะได้รับ	หน่วยงานที่รับผิดชอบหลัก
				2561 (บาท)	2562 (บาท)	2563 (บาท)	2564 (บาท)	2565 (บาท)			
285	โครงการก่อสร้างถนนพร้อมระบบท่อระบายน้ำ ซอยหลังศูนยราชการ 14/4 ชุมชนหลังศูนย์ราชการ1	เพื่อปรับปรุงถนนเดิมให้ได้มาตรฐาน	งานเปลี่ยนฝาบ่อพักน้ำเดิมที่ชำรุด ทำการก่อสร้างถนนคอนกรีตเสริมเหล็ก ภายในซอยหลังศูนย์ราชการ 14/4 ความหนาไม่น้อยกว่า 0.15 เมตร โดยมีพื้นที่ผิวจราจรคอนกรีตเสริมเหล็กรวมไม่น้อยกว่า 131.17 ตารางเมตรและดำเนินงานก่อสร้างท่อระบายน้ำ ค.ส.ล. ขนาดผ่าศูนย์กลาง 0.40 เมตร ความยาวรวมท่อระบายน้ำ บ่อพักน้ำ			300,000			จำนวนถนนได้รับการปรับปรุง จำนวน 1 ซอย	ประชาชนได้รับความสะดวกในการสัญจรไปมา	สำนักการช่าง

รายละเอียดโครงการพัฒนา (ผ.02)

แผนพัฒนาท้องถิ่น (พ.ศ. 2561 - 2565)

เทศบาลนครขอนแก่น

ก. ยุทธศาสตร์จังหวัดที่ 1. การยกระดับเศรษฐกิจเพื่อเพิ่มขีดความสามารถทางการแข่งขัน และเชื่อมโยงโอกาสจากประเทศอนุภูมิลุ่มน้ำโขง

ข. ยุทธศาสตร์การพัฒนาในเขตจังหวัดที่ 2.การพัฒนาโครงสร้างพื้นฐาน

ยุทธศาสตร์ที่ 4.พัฒนาระบบ Logistic ระบบขนส่งมวลชนและโครงสร้างพื้นฐานให้เป็นนครแห่งการลงทุนและนครแห่งการอยู่อาศัย

9. แผนงานอุตสาหกรรมและการโยธา

ที่	โครงการ/กิจกรรม	วัตถุประสงค์	เป้าหมาย (ผลผลิตของโครงการ)	งบประมาณและที่ผ่านมา					ตัวชี้วัด (KPI)	ผลที่คาดว่าจะได้รับ	หน่วยงานที่รับผิดชอบหลัก
				2561 (บาท)	2562 (บาท)	2563 (บาท)	2564 (บาท)	2565 (บาท)			
			พร้อมรางวี ไม่น้อยกว่า 60.90 เมตร จำนวนบ่อพักน้ำชนิดฝาคอนกรีต จำนวนไม่น้อยกว่า 7 บ่อ								
286	โครงการบูรณะผิวจราจร ซอยหลังศูนยราชการ 18 ชุมชนหลังศูนย์ราชการ2	เพื่อปรับปรุงถนนเดิมให้ได้มาตรฐาน	ทำการรื้อถอนผิวจราจรเดิมที่ชำรุด ภายในซอยหลังศูนย์ราชการ 18 พร้อมขนทิ้ง พื้นที่ไม่น้อยกว่า 344 ตารางเมตร แล้วดำเนินการก่อสร้างผิวจราจรคอนกรีตเสริมเหล็ก ความหนาไม่น้อยกว่า0.15 เมตร ทดแทนโดยมีพื้นที่ไม่น้อยกว่า 344 ตารางเมตร			339,000			จำนวนถนนได้รับการปรับปรุง จำนวน 1 ซอย	ประชาชนได้รับความสะดวกในการสัญจรไปมา	สำนักการช่าง

รายละเอียดโครงการพัฒนา (ผ.02)

แผนพัฒนาท้องถิ่น (พ.ศ. 2561 - 2565)

เทศบาลนครขอนแก่น

ก. ยุทธศาสตร์จังหวัดที่ 1. การยกระดับเศรษฐกิจเพื่อเพิ่มขีดความสามารถทางการแข่งขัน และเชื่อมโยงโอกาสจากประเทศอนุภูมิลุ่มน้ำโขง

ข. ยุทธศาสตร์การพัฒนาในเขตจังหวัดที่ 2.การพัฒนาโครงสร้างพื้นฐาน

ยุทธศาสตร์ที่ 4.พัฒนาระบบ Logistic ระบบขนส่งมวลชนและโครงสร้างพื้นฐานให้เป็นนครแห่งการลงทุนและนครแห่งการอยู่อาศัย

9. แผนงานอุตสาหกรรมและการโยธา

ที่	โครงการ/กิจกรรม	วัตถุประสงค์	เป้าหมาย (ผลผลิตของโครงการ)	งบประมาณและที่ผ่านมา					ตัวชี้วัด (KPI)	ผลที่คาดว่าจะได้รับ	หน่วยงานที่รับผิดชอบหลัก
				2561 (บาท)	2562 (บาท)	2563 (บาท)	2564 (บาท)	2565 (บาท)			
287	โครงการก่อสร้างท่อระบายน้ำ ซอยสยามเบาะ ชุมชนพัฒนาเทพารักษ์	เพื่อปรับปรุงระบบระบายน้ำเดิมให้ได้มาตรฐาน	ทำการก่อสร้างท่อระบายน้ำ ค.ส.ล. ขนาดผ่าศูนย์กลาง 0.40 เมตร ความยาวรวมท่อระบายน้ำ บ่อพักน้ำ พร้อมรางวี ไม่น้อยกว่า298 เมตร บ่อพักน้ำคอนกรีตพร้อมฝาชนิดเหล็กหล่อรับน้ำหนัก 25 ตัน จำนวนไม่น้อยกว่า 30 บ่อ			1,286,000			จำนวนระบบระบายน้ำได้รับการก่อสร้างปรับปรุงจำนวน 1 แห่ง	มีระบบระบายน้ำที่มีประสิทธิภาพและ ลดการท่วมขังบนผิวจราจร	สำนักการช่าง
288	โครงการก่อสร้างท่อระบายน้ำ ซอยเทพารักษ์ซอย 4 ชุมชนพัฒนาเทพารักษ์	เพื่อปรับปรุงระบบระบายน้ำเดิมให้ได้มาตรฐาน	ทำการก่อสร้างท่อระบายน้ำ ค.ส.ล. ขนาดผ่านศูนย์กลาง 0.40 เมตร ความยาวรวมท่อระบายน้ำ			638,000			จำนวนระบบระบายน้ำได้รับการก่อสร้าง	มีระบบระบายน้ำที่มีประสิทธิภาพและ ลดการท่วมขังบนผิวจราจร	สำนักการช่าง

รายละเอียดโครงการพัฒนา (ผ.02)

แผนพัฒนาท้องถิ่น (พ.ศ. 2561 - 2565)

เทศบาลนครขอนแก่น

ก. ยุทธศาสตร์จังหวัดที่ 1. การยกระดับเศรษฐกิจเพื่อเพิ่มขีดความสามารถทางการแข่งขัน และเชื่อมโยงโอกาสจากประเทศอนุภูมิลุ่มน้ำโขง

ข. ยุทธศาสตร์การพัฒนาในเขตจังหวัดที่ 2.การพัฒนาโครงสร้างพื้นฐาน

ยุทธศาสตร์ที่ 4.พัฒนาระบบ Logistic ระบบขนส่งมวลชนและโครงสร้างพื้นฐานให้เป็นนครแห่งการลงทุนและนครแห่งการอยู่อาศัย

9. แผนงานอุตสาหกรรมและการโยธา

ที่	โครงการ/กิจกรรม	วัตถุประสงค์	เป้าหมาย (ผลผลิตของโครงการ)	งบประมาณและที่ผ่านมา					ตัวชี้วัด (KPI)	ผลที่คาดว่าจะได้รับ	หน่วยงานที่รับผิดชอบหลัก
				2561 (บาท)	2562 (บาท)	2563 (บาท)	2564 (บาท)	2565 (บาท)			
			บ่อพักน้ำ พร้อมรางวี ไม่น้อยกว่า 146 เมตร บ่อพักน้ำคอนกรีตพร้อมฝาชนิดเหล็กหล่อรับน้ำหนัก 25 ตัน จำนวนไม่น้อยกว่า 15 บ่อ						ปรับปรุงจำนวน 1 แห่ง		
289	โครงการก่อสร้างถนนและวางท่อระบายน้ำ ซอยกสิกรทุ่งสร้าง 12 เชื่อม ซอยราษฎร์คนึง 3 ชุมชนดอนหญ้านาง 1	เพื่อปรับปรุงถนนเดิมให้ได้มาตรฐาน	ทำการก่อสร้างถนนคอนกรีตเสริมเหล็กความหนาไม่น้อยกว่า 0.15 เมตร ความกว้าง 4.00 เมตร ความยาวไม่น้อยกว่า 177.00 เมตร พื้นก่อสร้างถนนคอนกรีตเสริมเหล็กรวมไม่น้อยกว่า 708.00 ตารางเมตร			2,411,000			จำนวนถนนได้รับการปรับปรุง จำนวน 1 ซอย	ประชาชนได้รับความสะดวกในการสัญจรไปมา	สำนักการช่าง

รายละเอียดโครงการพัฒนา (ผ.02)

แผนพัฒนาท้องถิ่น (พ.ศ. 2561 - 2565)

เทศบาลนครขอนแก่น

ก. ยุทธศาสตร์จังหวัดที่ 1. การยกระดับเศรษฐกิจเพื่อเพิ่มขีดความสามารถทางการแข่งขัน และเชื่อมโยงโอกาสจากประเทศอนุภูมิลุ่มน้ำโขง

ข. ยุทธศาสตร์การพัฒนาในเขตจังหวัดที่ 2.การพัฒนาโครงสร้างพื้นฐาน

ยุทธศาสตร์ที่ 4.พัฒนาระบบ Logistic ระบบขนส่งมวลชนและโครงสร้างพื้นฐานให้เป็นนครแห่งการลงทุนและนครแห่งการอยู่อาศัย

9. แผนงานอุตสาหกรรมและการโยธา

ที่	โครงการ/กิจกรรม	วัตถุประสงค์	เป้าหมาย (ผลผลิตของโครงการ)	งบประมาณและที่ผ่านมา					ตัวชี้วัด (KPI)	ผลที่คาดว่าจะได้รับ	หน่วยงานที่รับผิดชอบหลัก
				2561 (บาท)	2562 (บาท)	2563 (บาท)	2564 (บาท)	2565 (บาท)			
			พร้อมก่อสร้างท่อระบายน้ำ ค.ส.ล. ขนาดเส้นผ่านศูนย์กลาง 0.60 เมตร จำนวน 1 ข้าง ความยาวรวมท่อระบายน้ำ บ่อพักน้ำ พร้อมรางวี ไม่น้อยกว่า 340 เมตร จำนวนบ่อพักน้ำ ชนิดฝาเหล็กหล่อเหนียวไม่น้อยกว่า 34 บ่อภายในซอยเหล่านาดี 12 (ช่วงตอนปลาย) และงานเชื่อมระบบระบายน้ำกับระบบเดิม ภายในซอยกสิกรทุ่งสร้าง 12								

รายละเอียดโครงการพัฒนา (ผ.02)

แผนพัฒนาท้องถิ่น (พ.ศ. 2561 - 2565)

เทศบาลนครขอนแก่น

ก. ยุทธศาสตร์จังหวัดที่ 1. การยกระดับเศรษฐกิจเพื่อเพิ่มขีดความสามารถทางการแข่งขัน และเชื่อมโยงโอกาสจากประเทศอนุภูมิลุ่มน้ำโขง

ข. ยุทธศาสตร์การพัฒนาในเขตจังหวัดที่ 2.การพัฒนาโครงสร้างพื้นฐาน

ยุทธศาสตร์ที่ 4.พัฒนาระบบ Logistic ระบบขนส่งมวลชนและโครงสร้างพื้นฐานให้เป็นนครแห่งการลงทุนและนครแห่งการอยู่อาศัย

9. แผนงานอุตสาหกรรมและการโยธา

ที่	โครงการ/กิจกรรม	วัตถุประสงค์	เป้าหมาย (ผลผลิตของโครงการ)	งบประมาณและที่ผ่านมา					ตัวชี้วัด (KPI)	ผลที่คาดว่าจะได้รับ	หน่วยงานที่รับผิดชอบหลัก
				2561 (บาท)	2562 (บาท)	2563 (บาท)	2564 (บาท)	2565 (บาท)			
290	โครงการบูรณะผิวจราจรซอยประชาสโมสร32 และซอยประชาสโมสร38 ชุมชนทุ่งสร้างพัฒนา	เพื่อปรับปรุงถนนเดิมให้ได้มาตรฐาน	เชื่อม ซอยราษฎรคนึง 3 พร้อมงานอื่นๆ ที่เกี่ยวข้อง ทำการรื้อถอนผิวจราจรเดิมที่ชำรุด ภายในซอยประชาสโมสร 32 และซอยประชาสโมสร 38 พร้อมขนทิ้งพื้นที่ไม่น้อยกว่า 300 ตารางเมตร แล้วแล้ว ดำเนินการก่อสร้างผิวจราจรคอนกรีตเสริมเหล็กความหนาไม่น้อยกว่า 0.15 เมตร ทดแทน โดยมีพื้นที่ไม่น้อยกว่า 300 ตารางเมตร			245,000			จำนวนถนนได้รับการปรับปรุง จำนวน 2 ซอย	ประชาชนได้รับความสะดวกในการสัญจรไปมา	สำนักการช่าง

รายละเอียดโครงการพัฒนา (ผ.02)

แผนพัฒนาท้องถิ่น (พ.ศ. 2561 - 2565)

เทศบาลนครขอนแก่น

ก. ยุทธศาสตร์จังหวัดที่ 1. การยกระดับเศรษฐกิจเพื่อเพิ่มขีดความสามารถทางการแข่งขัน และเชื่อมโยงโอกาสจากประเทศอนุภูมิลุ่มน้ำโขง

ข. ยุทธศาสตร์การพัฒนาในเขตจังหวัดที่ 2.การพัฒนาโครงสร้างพื้นฐาน

ยุทธศาสตร์ที่ 4.พัฒนาระบบ Logistic ระบบขนส่งมวลชนและโครงสร้างพื้นฐานให้เป็นนครแห่งการลงทุนและนครแห่งการอยู่อาศัย

9. แผนงานอุตสาหกรรมและการโยธา

ที่	โครงการ/กิจกรรม	วัตถุประสงค์	เป้าหมาย (ผลผลิตของโครงการ)	งบประมาณและที่ผ่านมา					ตัวชี้วัด (KPI)	ผลที่คาดว่าจะได้รับ	หน่วยงานที่รับผิดชอบหลัก
				2561 (บาท)	2562 (บาท)	2563 (บาท)	2564 (บาท)	2565 (บาท)			
291	โครงการบูรณะผิวจราจรและบำรุงรักษาทาง ถนนชาตะผดุง (ช่วงจากสี่แยกตัดถนนศรีจันทร์ถึงสามแยกตัดถนนโพธิสาร)	เพื่อปรับปรุงถนนเดิมให้ได้มาตรฐาน	ทำการรื้อถอนผิวจราจรเดิมที่ชำรุดภายในถนนชาตะผดุง (ช่วงจากสี่แยกตัดถนนศรีจันทร์ถึงสามแยกตัดถนนโพธิสาร) พร้อมขนทิ้ง พื้นที่ไม่น้อยกว่า 1,350 ตารางเมตร แล้วก่อสร้างผิวจราจรคอนกรีตเสริมเหล็กความหนาไม่น้อยกว่า 0.15 เมตรทดแทนโดยมีพื้นที่ไม่น้อยกว่า 1,350 ตารางเมตร พร้อมพร้อมงานบำรุงรักษาทาง ประกอบด้วยงานซ่อมอุดรอยแตก			1,730,000			จำนวนถนนได้รับการปรับปรุง จำนวน 1 ซอย	ประชาชนได้รับความสะดวกในการสัญจรไปมา	สำนักการช่าง

รายละเอียดโครงการพัฒนา (ผ.02)

แผนพัฒนาท้องถิ่น (พ.ศ. 2561 - 2565)

เทศบาลนครขอนแก่น

ก. ยุทธศาสตร์จังหวัดที่ 1. การยกระดับเศรษฐกิจเพื่อเพิ่มขีดความสามารถทางการแข่งขัน และเชื่อมโยงโอกาสจากประเทศอนุภูมิลุ่มน้ำโขง

ข. ยุทธศาสตร์การพัฒนาในเขตจังหวัดที่ 2.การพัฒนาโครงสร้างพื้นฐาน

ยุทธศาสตร์ที่ 4.พัฒนาระบบ Logistic ระบบขนส่งมวลชนและโครงสร้างพื้นฐานให้เป็นนครแห่งการลงทุนและนครแห่งการอยู่อาศัย

9. แผนงานอุตสาหกรรมและการโยธา

ที่	โครงการ/กิจกรรม	วัตถุประสงค์	เป้าหมาย (ผลผลิตของโครงการ)	งบประมาณและที่ผ่านมา					ตัวชี้วัด (KPI)	ผลที่คาดว่าจะได้รับ	หน่วยงานที่รับผิดชอบหลัก
				2561 (บาท)	2562 (บาท)	2563 (บาท)	2564 (บาท)	2565 (บาท)			
292	โครงการก่อสร้างท่อระบายน้ำ ค.ส.ล. ซอยศรีจันทร์ 6 ชุมชนคุ้มหนองคู	เพื่อปรับปรุงระบบระบายน้ำเดิมให้ได้มาตรฐาน	ถนนคอนกรีต, งานเปลี่ยนวัสดุยารอยต่อถนนคอนกรีต, งานซ่อมผิวจราจรแอสฟัลท์ติกเดิมที่ชำรุดและ งานตีเส้นจราจรด้วยสีเทอร์โมพลาสติก ทำการก่อสร้างท่อระบายน้ำ ค.ส.ล. ขนาดเส้นผ่านศูนย์กลาง 0.40 เมตรจำนวน1ข้างภายในซอยศรีจันทร์6ความยาวรวมท่อระบายน้ำบ่อพักน้ำพร้อมรางวีไม่น้อยกว่า61เมตรจำนวนบ่อพักน้ำชนิดฝาเหล็กหล่อเหนียวไม่น้อยกว่า6บ่อ			280,000			จำนวนระบบระบายน้ำได้รับการก่อสร้างปรับปรุงจำนวน 1 แห่ง	มีระบบระบายน้ำที่มีประสิทธิภาพและ ลดการท่วมขังบนผิวจราจร	สำนักการช่าง

รายละเอียดโครงการพัฒนา (ผ.02)

แผนพัฒนาท้องถิ่น (พ.ศ. 2561 - 2565)

เทศบาลนครขอนแก่น

ก. ยุทธศาสตร์จังหวัดที่ 1. การยกระดับเศรษฐกิจเพื่อเพิ่มขีดความสามารถทางการแข่งขัน และเชื่อมโยงโอกาสจากประเทศอนุภูมิลุ่มน้ำโขง

ข. ยุทธศาสตร์การพัฒนาในเขตจังหวัดที่ 2.การพัฒนาโครงสร้างพื้นฐาน

ยุทธศาสตร์ที่ 4.พัฒนาระบบ Logistic ระบบขนส่งมวลชนและโครงสร้างพื้นฐานให้เป็นนครแห่งการลงทุนและนครแห่งการอยู่อาศัย

9. แผนงานอุตสาหกรรมและการโยธา

ที่	โครงการ/กิจกรรม	วัตถุประสงค์	เป้าหมาย (ผลผลิตของโครงการ)	งบประมาณและที่ผ่านมา					ตัวชี้วัด (KPI)	ผลที่คาดว่าจะได้รับ	หน่วยงานที่รับผิดชอบหลัก
				2561 (บาท)	2562 (บาท)	2563 (บาท)	2564 (บาท)	2565 (บาท)			
293	โครงการบูรณะผิวจราจรและบำรุงรักษาทาง ซอยผดุงศิลป์ชุมชนคุ้มหนองคู	เพื่อปรับปรุงถนนเดิมให้ได้มาตรฐาน	ทำการรื้อถอนผิวจราจรเดิมที่ชำรุด ภายในซอยผดุงศิลป์ พร้อมขนทิ้ง พื้นที่ไม่น้อยกว่า 495 ตารางเมตร แล้วก่อสร้างผิวจราจรคอนกรีตเสริมเหล็ก ความหนาไม่น้อยกว่า 0.15 เมตรทดแทนโดยมีพื้นที่ไม่น้อยกว่า 495 ตารางเมตร พร้อมงานบำรุงรักษาทางประกอบด้วย งานเปลี่ยนฝาบ่อพักน้ำเดิมที่ชำรุด			330,000			จำนวนถนนได้รับการปรับปรุง จำนวน 1 ซอย	ประชาชนได้รับความสะดวกในการสัญจรไปมา	สำนักการช่าง

รายละเอียดโครงการพัฒนา (ผ.02)

แผนพัฒนาท้องถิ่น (พ.ศ. 2561 - 2565)

เทศบาลนครขอนแก่น

ก. ยุทธศาสตร์จังหวัดที่ 1. การยกระดับเศรษฐกิจเพื่อเพิ่มขีดความสามารถทางการแข่งขัน และเชื่อมโยงโอกาสจากประเทศอนุภูมิลุ่มน้ำโขง

ข. ยุทธศาสตร์การพัฒนาในเขตจังหวัดที่ 2.การพัฒนาโครงสร้างพื้นฐาน

ยุทธศาสตร์ที่ 4.พัฒนาระบบ Logistic ระบบขนส่งมวลชนและโครงสร้างพื้นฐานให้เป็นนครแห่งการลงทุนและนครแห่งการอยู่อาศัย

9. แผนงานอุตสาหกรรมและการโยธา

ที่	โครงการ/กิจกรรม	วัตถุประสงค์	เป้าหมาย (ผลผลิตของโครงการ)	งบประมาณและที่ผ่านมา					ตัวชี้วัด (KPI)	ผลที่คาดว่าจะได้รับ	หน่วยงานที่รับผิดชอบหลัก
				2561 (บาท)	2562 (บาท)	2563 (บาท)	2564 (บาท)	2565 (บาท)			
294	โครงการก่อสร้างถนนคอนกรีตเสริมเหล็ก เชื่อมถนนรอบบึงทุ่งสร้าง ชุมชนหัวสะพานสัมพันธ์	เพื่อปรับปรุงถนนเดิมให้ได้มาตรฐาน	ทำการก่อสร้างถนนคอนกรีตเสริมเหล็กเชื่อมถนนรอบบึงทุ่งสร้าง ผิวจราจรคอนกรีตเสริมเหล็กความหนาไม่น้อยกว่า 0.15 เมตร ความกว้าง 4 เมตร ความยาวไม่น้อยกว่า 160 เมตร มีพื้นที่รวมไม่น้อยกว่า 640 ตารางเมตร			460,000			จำนวนถนนได้รับการปรับปรุง จำนวน 1 ซอย	ประชาชนได้รับความสะดวกในการสัญจรไปมา	สำนักการช่าง
295	โครงการบูรณะผิวจราจรและบำรุงรักษาทาง ถนนศรีจันทร์ (ช่วงจากปากซอยศรีจันทร์ 12 ถึง สุดแนวเขตเทศบาลด้านทิศตะวันออก)	เพื่อปรับปรุงถนนเดิมให้ได้มาตรฐาน	ทำการรื้อถอนผิวจราจรเดิมที่ชำรุดภายในถนนศรีจันทร์(ช่วงจากปากซอยศรีจันทร์12 ถึงสุดแนวเขตเทศบาลด้านทิศตะวันออก)			3,100,000			จำนวนถนนได้รับการปรับปรุง จำนวน 1 ซอย	ประชาชนได้รับความสะดวกในการสัญจรไปมา	สำนักการช่าง

รายละเอียดโครงการพัฒนา (ผ.02)

แผนพัฒนาท้องถิ่น (พ.ศ. 2561 - 2565)

เทศบาลนครขอนแก่น

ก. ยุทธศาสตร์จังหวัดที่ 1. การยกระดับเศรษฐกิจเพื่อเพิ่มขีดความสามารถทางการแข่งขัน และเชื่อมโยงโอกาสจากประเทศอนุภูมิลุ่มน้ำโขง

ข. ยุทธศาสตร์การพัฒนาในเขตจังหวัดที่ 2.การพัฒนาโครงสร้างพื้นฐาน

ยุทธศาสตร์ที่ 4.พัฒนาระบบ Logistic ระบบขนส่งมวลชนและโครงสร้างพื้นฐานให้เป็นนครแห่งการลงทุนและนครแห่งการอยู่อาศัย

9. แผนงานอุตสาหกรรมและการโยธา

ที่	โครงการ/กิจกรรม	วัตถุประสงค์	เป้าหมาย (ผลผลิตของโครงการ)	งบประมาณและที่ผ่านมา					ตัวชี้วัด (KPI)	ผลที่คาดว่าจะได้รับ	หน่วยงานที่รับผิดชอบหลัก
				2561 (บาท)	2562 (บาท)	2563 (บาท)	2564 (บาท)	2565 (บาท)			
			พร้อมขนทิ้งพื้นที่ไม่น้อยกว่า560 ตารางเมตรแล้วก่อสร้างผิวจราจรคอนกรีตเสริมเหล็ก ความหนาไม่น้อยกว่า0.20 เมตรทดแทนโดยมีพื้นที่ไม่น้อยกว่า560ตารางเมตรพร้อมงานบำรุงรักษาทางประกอบด้วยงานซ่อมอุดรอยแตกถนนคอนกรีต, งานเปลี่ยนวัสดุยารอยต่อถนนคอนกรีตและงานตีเส้นจราจรด้วยสีเทอร์โมพลาสติก							

รายละเอียดโครงการพัฒนา (ผ.02)

แผนพัฒนาท้องถิ่น (พ.ศ. 2561 - 2565)

เทศบาลนครขอนแก่น

ก. ยุทธศาสตร์จังหวัดที่ 1. การยกระดับเศรษฐกิจเพื่อเพิ่มขีดความสามารถทางการแข่งขัน และเชื่อมโยงโอกาสจากประเทศอนุภูมิลุ่มน้ำโขง

ข. ยุทธศาสตร์การพัฒนาในเขตจังหวัดที่ 2.การพัฒนาโครงสร้างพื้นฐาน

ยุทธศาสตร์ที่ 4.พัฒนาระบบ Logistic ระบบขนส่งมวลชนและโครงสร้างพื้นฐานให้เป็นนครแห่งการลงทุนและนครแห่งการอยู่อาศัย

9. แผนงานอุตสาหกรรมและการโยธา

ที่	โครงการ/กิจกรรม	วัตถุประสงค์	เป้าหมาย (ผลผลิตของโครงการ)	งบประมาณและที่ผ่านมา					ตัวชี้วัด (KPI)	ผลที่คาดว่าจะได้รับ	หน่วยงานที่รับผิดชอบหลัก
				2561 (บาท)	2562 (บาท)	2563 (บาท)	2564 (บาท)	2565 (บาท)			
296	โครงการก่อสร้างท่อระบายน้ำ ค.ส.ล. ซอยชาตะผดุง 7 ชุมชนบ้านบะขาม	เพื่อปรับปรุงระบบระบายน้ำเดิมให้ได้มาตรฐาน	ทำการก่อสร้างท่อระบายน้ำ ค.ส.ล. ขนาดเส้นผ่านศูนย์กลาง 0.60 เมตร จำนวน 1 ช้าง ภายในซอยชาตะผดุง 7 ความยาวรวมท่อระบายน้ำ บ่อพักน้ำ พร้อมรางวี ไม่น้อยกว่า 368 เมตร จำนวนบ่อพักน้ำชนิดฝาเหล็กหล่อเหนียว ไม่น้อยกว่า 36 บ่อ			1,900,000			จำนวนระบบระบายน้ำได้รับการก่อสร้างปรับปรุงจำนวน 1 แห่ง	มีระบบระบายน้ำที่มีประสิทธิภาพและ ลดการท่วมขังบนผิวจราจร	สำนักการช่าง

รายละเอียดโครงการพัฒนา (ผ.02)

แผนพัฒนาท้องถิ่น (พ.ศ. 2561 - 2565)

เทศบาลนครขอนแก่น

ก. ยุทธศาสตร์จังหวัดที่ 1. การยกระดับเศรษฐกิจเพื่อเพิ่มขีดความสามารถทางการแข่งขัน และเชื่อมโยงโอกาสจากประเทศอนุภูมิลุ่มน้ำโขง

ข. ยุทธศาสตร์การพัฒนาในเขตจังหวัดที่ 2.การพัฒนาโครงสร้างพื้นฐาน

ยุทธศาสตร์ที่ 4.พัฒนาระบบ Logistic ระบบขนส่งมวลชนและโครงสร้างพื้นฐานให้เป็นนครแห่งการลงทุนและนครแห่งการอยู่อาศัย

9. แผนงานอุตสาหกรรมและการโยธา

ที่	โครงการ/กิจกรรม	วัตถุประสงค์	เป้าหมาย (ผลผลิตของโครงการ)	งบประมาณและที่ผ่านมา					ตัวชี้วัด (KPI)	ผลที่คาดว่าจะได้รับ	หน่วยงานที่รับผิดชอบหลัก
				2561 (บาท)	2562 (บาท)	2563 (บาท)	2564 (บาท)	2565 (บาท)			
297	โครงการบูรณะผิวจราจร ซอยชาตะผดุง 12, ซอยชาตะผดุง 14 และซอยชาตะผดุง 16 ชุมชนนาคะประเวศน์	เพื่อปรับปรุงถนนเดิมให้ได้มาตรฐาน	ทำการรื้อถอนผิวจราจรเดิมที่ชำรุด ภายในซอยชาตะผดุง 12, ซอยชาตะผดุง 14 และซอยชาตะผดุง 16 พร้อมขนทิ้ง พื้นที่ไม่น้อยกว่า 282 ตารางเมตร แล้วดำเนินการก่อสร้างผิวจราจรคอนกรีตเสริมเหล็ก ความหนาไม่น้อยกว่า 0.15 เมตร ทดแทนโดยมีพื้นที่ไม่น้อยกว่า 282 ตารางเมตร			230,000			จำนวนถนนได้รับการปรับปรุง จำนวน 3 ซอย	ประชาชนได้รับความสะดวกในการสัญจรไปมา	สำนักการช่าง

รายละเอียดโครงการพัฒนา (ผ.02)

แผนพัฒนาท้องถิ่น (พ.ศ. 2561 - 2565)

เทศบาลนครขอนแก่น

ก. ยุทธศาสตร์จังหวัดที่ 1. การยกระดับเศรษฐกิจเพื่อเพิ่มขีดความสามารถทางการแข่งขัน และเชื่อมโยงโอกาสจากประเทศอนุภูมิลุ่มน้ำโขง

ข. ยุทธศาสตร์การพัฒนาในเขตจังหวัดที่ 2.การพัฒนาโครงสร้างพื้นฐาน

ยุทธศาสตร์ที่ 4.พัฒนาระบบ Logistic ระบบขนส่งมวลชนและโครงสร้างพื้นฐานให้เป็นนครแห่งการลงทุนและนครแห่งการอยู่อาศัย

9. แผนงานอุตสาหกรรมและการโยธา

ที่	โครงการ/กิจกรรม	วัตถุประสงค์	เป้าหมาย (ผลผลิตของโครงการ)	งบประมาณและที่ผ่านมา					ตัวชี้วัด (KPI)	ผลที่คาดว่าจะได้รับ	หน่วยงานที่รับผิดชอบหลัก
				2561 (บาท)	2562 (บาท)	2563 (บาท)	2564 (บาท)	2565 (บาท)			
298	โครงการบูรณะผิวจราจร ซอยศรีจันทร์ 41, ซอยศิริวัน และซอยร่วมใจสามัคคี ชุมชนหนองใหญ่ 2	เพื่อปรับปรุงถนนเดิมให้ได้มาตรฐาน	ทำการรื้อถอนผิวจราจรเดิมที่ชำรุด ภายในซอยศรีจันทร์ 41, ซอยศิริวัน และซอยร่วมใจสามัคคี พร้อมขนทิ้ง พื้นที่ไม่น้อยกว่า 404 ตารางเมตร แล้วดำเนินการก่อสร้างผิวจราจรคอนกรีตเสริมเหล็กความหนาไม่น้อยกว่า 0.15 เมตร ทดแทนโดยมีพื้นที่ไม่น้อยกว่า 404 ตารางเมตร			330,000			จำนวนถนนได้รับการปรับปรุง จำนวน 3 ซอย	ประชาชนได้รับความสะดวกในการสัญจรไปมา	สำนักการช่าง

รายละเอียดโครงการพัฒนา (ผ.02)

แผนพัฒนาท้องถิ่น (พ.ศ. 2561 - 2565)

เทศบาลนครขอนแก่น

ก. ยุทธศาสตร์จังหวัดที่ 1. การยกระดับเศรษฐกิจเพื่อเพิ่มขีดความสามารถทางการแข่งขัน และเชื่อมโยงโอกาสจากประเทศอนุภูมิลุ่มน้ำโขง

ข. ยุทธศาสตร์การพัฒนาในเขตจังหวัดที่ 2.การพัฒนาโครงสร้างพื้นฐาน

ยุทธศาสตร์ที่ 4.พัฒนาระบบ Logistic ระบบขนส่งมวลชนและโครงสร้างพื้นฐานให้เป็นนครแห่งการลงทุนและนครแห่งการอยู่อาศัย

9. แผนงานอุตสาหกรรมและการโยธา

ที่	โครงการ/กิจกรรม	วัตถุประสงค์	เป้าหมาย (ผลผลิตของโครงการ)	งบประมาณและที่ผ่านมา					ตัวชี้วัด (KPI)	ผลที่คาดว่าจะได้รับ	หน่วยงานที่รับผิดชอบหลัก
				2561 (บาท)	2562 (บาท)	2563 (บาท)	2564 (บาท)	2565 (บาท)			
299	โครงการบูรณะผิวจราจรและบำรุงรักษาทางถนนรอบเมือง (ช่วงจากสี่แยกตัดถนนชีท่าขอนถึงสามแยกตัดถนนประชาสโมสร)	เพื่อปรับปรุงถนนเดิมให้ได้มาตรฐาน	ทำการรื้อถอนผิวจราจรเดิมที่ชำรุดภายในถนนรอบเมือง(ช่วงจากสี่แยกตัดถนนชีท่าขอนถึงสามแยกตัดถนนประชาสโมสร) พร้อมขนไปทิ้งพื้นที่ไม่น้อยกว่า 630 ตารางเมตรแล้วก่อสร้างผิวจราจรคอนกรีตเสริมเหล็กความหนาไม่น้อยกว่า0.15 เมตร ทดแทนโดยมีพื้นที่ไม่น้อยกว่า 630 ตารางเมตรพร้อมงานบำรุงรักษาทางประกอบด้วยงานซ่อมแซมอุดรอยแตกถนน			1,180,000			จำนวนถนนได้รับการปรับปรุง จำนวน 1 ซอย	ประชาชนได้รับความสะดวกในการสัญจรไปมา	สำนักการช่าง

รายละเอียดโครงการพัฒนา (ผ.02)

แผนพัฒนาท้องถิ่น (พ.ศ. 2561 - 2565)

เทศบาลนครขอนแก่น

ก. ยุทธศาสตร์จังหวัดที่ 1. การยกระดับเศรษฐกิจเพื่อเพิ่มขีดความสามารถทางการแข่งขัน และเชื่อมโยงโอกาสจากประเทศอนุภูมิลุ่มน้ำโขง

ข. ยุทธศาสตร์การพัฒนาในเขตจังหวัดที่ 2.การพัฒนาโครงสร้างพื้นฐาน

ยุทธศาสตร์ที่ 4.พัฒนาระบบ Logistic ระบบขนส่งมวลชนและโครงสร้างพื้นฐานให้เป็นนครแห่งการลงทุนและนครแห่งการอยู่อาศัย

9. แผนงานอุตสาหกรรมและการโยธา

ที่	โครงการ/กิจกรรม	วัตถุประสงค์	เป้าหมาย (ผลผลิตของโครงการ)	งบประมาณและที่ผ่านมา					ตัวชี้วัด (KPI)	ผลที่คาดว่าจะได้รับ	หน่วยงานที่รับผิดชอบหลัก
				2561 (บาท)	2562 (บาท)	2563 (บาท)	2564 (บาท)	2565 (บาท)			
300	โครงการก่อสร้างผิวจราจรแอสฟัลท์ติกคอนกรีต และบำรุงรักษาทาง ซอยศรีจันทร์ 23 ชุมชนศรีจันทร์พัฒนา	เพื่อปรับปรุงถนนเดิมให้ได้มาตรฐาน	คอนกรีต, งานเปลี่ยนวัสดุยารอยต่อถนนคอนกรีต และงานตีเส้นจราจรด้วยสีเทอร์โมพลาสติก ทำการก่อสร้างผิวจราจรแอสฟัลท์ติกคอนกรีตความหนาไม่น้อยกว่า0.05 เมตรความกว้าง5 เมตร ความยาวไม่น้อยกว่า600 เมตรพื้นที่ไม่น้อยกว่า3,000 ตารางเมตรพร้อมงานบำรุงรักษาทางประกอบด้วยงานซ่อมแซมอุดรอยแตกถนนคอนกรีต,งานเปลี่ยนวัสดุยารอยต่อถนนคอนกรีต,			1,720,000			จำนวนถนนได้รับการปรับปรุง จำนวน 1 ซอย	ประชาชนได้รับความสะดวกในการสัญจรไปมา	สำนักการช่าง

รายละเอียดโครงการพัฒนา (ผ.02)

แผนพัฒนาท้องถิ่น (พ.ศ. 2561 - 2565)

เทศบาลนครขอนแก่น

ก. ยุทธศาสตร์จังหวัดที่ 1. การยกระดับเศรษฐกิจเพื่อเพิ่มขีดความสามารถทางการแข่งขัน และเชื่อมโยงโอกาสจากประเทศอนุภูมิลุ่มน้ำโขง

ข. ยุทธศาสตร์การพัฒนาในเขตจังหวัดที่ 2.การพัฒนาโครงสร้างพื้นฐาน

ยุทธศาสตร์ที่ 4.พัฒนาระบบ Logistic ระบบขนส่งมวลชนและโครงสร้างพื้นฐานให้เป็นนครแห่งการลงทุนและนครแห่งการอยู่อาศัย

9. แผนงานอุตสาหกรรมและการโยธา

ที่	โครงการ/กิจกรรม	วัตถุประสงค์	เป้าหมาย (ผลผลิตของโครงการ)	งบประมาณและที่ผ่านมา					ตัวชี้วัด (KPI)	ผลที่คาดว่าจะได้รับ	หน่วยงานที่รับผิดชอบหลัก
				2561 (บาท)	2562 (บาท)	2563 (บาท)	2564 (บาท)	2565 (บาท)			
301	โครงการก่อสร้างท่อระบายน้ำ ค.ส.ล. ซอยประชาสโมสร 48 ชุมชนทุ่งเศรษฐี	เพื่อปรับปรุงระบบระบายน้ำเดิมให้ได้มาตรฐาน	งานซ่อมแซมผิวจราจรคอนกรีตเดิมที่ชำรุด,งานเปลี่ยนฝาบ่อพักน้ำเดิมที่ชำรุดและงานตีเส้นจราจรด้วยสีเทอร์โมพลาสติก ทำการก่อสร้างท่อระบายน้ำ ค.ส.ล.ขนาดเส้นผ่านศูนย์กลาง 0.40 เมตรจำนวน1 ข้างภายในซอยประชาสโมสร48 ความยาวรวมท่อระบายน้ำบ่อพักน้ำพร้อมรางวีไม่น้อยกว่า225 เมตร จำนวนบ่อพักน้ำชนิดฝาเหล็กหล่อเหนียวไม่น้อยกว่า 23 บ่อ			960,000			จำนวนระบบระบายน้ำได้รับการก่อสร้างปรับปรุงจำนวน 1 แห่ง	มีระบบระบายน้ำที่มีประสิทธิภาพและ ลดการท่วมขังบนผิวจราจร	สำนักการช่าง

รายละเอียดโครงการพัฒนา (ผ.02)

แผนพัฒนาท้องถิ่น (พ.ศ. 2561 - 2565)

เทศบาลนครขอนแก่น

ก. ยุทธศาสตร์จังหวัดที่ 1. การยกระดับเศรษฐกิจเพื่อเพิ่มขีดความสามารถทางการแข่งขัน และเชื่อมโยงโอกาสจากประเทศอนุภูมิลุ่มน้ำโขง

ข. ยุทธศาสตร์การพัฒนาในเขตจังหวัดที่ 2.การพัฒนาโครงสร้างพื้นฐาน

ยุทธศาสตร์ที่ 4.พัฒนาระบบ Logistic ระบบขนส่งมวลชนและโครงสร้างพื้นฐานให้เป็นนครแห่งการลงทุนและนครแห่งการอยู่อาศัย

9. แผนงานอุตสาหกรรมและการโยธา

ที่	โครงการ/กิจกรรม	วัตถุประสงค์	เป้าหมาย (ผลผลิตของโครงการ)	งบประมาณและที่ผ่านมา					ตัวชี้วัด (KPI)	ผลที่คาดว่าจะได้รับ	หน่วยงานที่รับผิดชอบหลัก
				2561 (บาท)	2562 (บาท)	2563 (บาท)	2564 (บาท)	2565 (บาท)			
302	โครงการบูรณะผิวจราจรและบำรุงรักษาทาง ซอยธารทิพย์ 2 ซุมซนธารทิพย์	เพื่อปรับปรุงถนนเดิมให้ได้มาตรฐาน	ทำการรื้อถอนผิวจราจรและรางวีคอนกรีตเดิมที่ชำรุด ภายในซอยธารทิพย์ 2 พร้อมขนทิ้ง พื้นที่ไม่น้อยกว่า 378 ตารางเมตร แล้วก่อสร้างผิวจราจรคอนกรีตเสริมเหล็กความหนาไม่น้อยกว่า 0.15 เมตรทดแทน โดยมีพื้นที่ไม่น้อยกว่า 270 ตารางเมตร และก่อสร้างรางระบายน้ำรูปตัววีคอนกรีตเสริมเหล็กความหนาไม่น้อยกว่า 0.15 เมตร			620,000			จำนวนถนนได้รับการปรับปรุง จำนวน 1 ซอย	ประชาชนได้รับความสะดวกในการสัญจรไปมา	สำนักการช่าง

รายละเอียดโครงการพัฒนา (ผ.02)

แผนพัฒนาท้องถิ่น (พ.ศ. 2561 - 2565)

เทศบาลนครขอนแก่น

ก. ยุทธศาสตร์จังหวัดที่ 1. การยกระดับเศรษฐกิจเพื่อเพิ่มขีดความสามารถทางการแข่งขัน และเชื่อมโยงโอกาสจากประเทศอนุภูมิลุ่มน้ำโขง

ข. ยุทธศาสตร์การพัฒนาในเขตจังหวัดที่ 2.การพัฒนาโครงสร้างพื้นฐาน

ยุทธศาสตร์ที่ 4.พัฒนาระบบ Logistic ระบบขนส่งมวลชนและโครงสร้างพื้นฐานให้เป็นนครแห่งการลงทุนและนครแห่งการอยู่อาศัย

9. แผนงานอุตสาหกรรมและการโยธา

ที่	โครงการ/กิจกรรม	วัตถุประสงค์	เป้าหมาย (ผลผลิตของโครงการ)	งบประมาณและที่ผ่านมา					ตัวชี้วัด (KPI)	ผลที่คาดว่าจะได้รับ	หน่วยงานที่รับผิดชอบหลัก
				2561 (บาท)	2562 (บาท)	2563 (บาท)	2564 (บาท)	2565 (บาท)			
			ทดแทนโดยมีความยาวน้อยกว่า 180 ตารางเมตร พร้อมงานบำรุงรักษาทางประกอบด้วยงานเปลี่ยนฝาบ่อพักน้ำเดิมที่ชำรุด								
303	โครงการก่อสร้างท่อระบายน้ำ ค.ส.ล. ซอยรอบเมือง 11 ชุมชนคุ้มหนองคู	เพื่อปรับปรุงระบบระบายน้ำเดิมให้ได้มาตรฐาน	ก่อสร้างท่อระบายน้ำค.ส.ล. ขนาดเส้นผ่านศูนย์กลาง0.40 เมตร จำนวน1 ข้างภายในซอยรอบเมือง11 ความยาวรวมท่อระบายน้ำบ่อพักน้ำพร้อมรางวีไม่น้อยกว่า122 เมตรจำนวนบ่อพักน้ำชนิดฝาเหล็กหล่อเหนียวไม่น้อยกว่า 12 บ่อ			550,000			จำนวนระบบระบายน้ำได้รับการก่อสร้างปรับปรุงจำนวน 1 แห่ง	มีระบบระบายน้ำที่มีประสิทธิภาพและ ลดการท่วมขังบนผิวจราจร	สำนักการช่าง

รายละเอียดโครงการพัฒนา (ผ.02)

แผนพัฒนาท้องถิ่น (พ.ศ. 2561 - 2565)

เทศบาลนครขอนแก่น

ก. ยุทธศาสตร์จังหวัดที่ 1. การยกระดับเศรษฐกิจเพื่อเพิ่มขีดความสามารถทางการแข่งขัน และเชื่อมโยงโอกาสจากประเทศอนุภูมิลุ่มน้ำโขง

ข. ยุทธศาสตร์การพัฒนาในเขตจังหวัดที่ 2.การพัฒนาโครงสร้างพื้นฐาน

ยุทธศาสตร์ที่ 4.พัฒนาระบบ Logistic ระบบขนส่งมวลชนและโครงสร้างพื้นฐานให้เป็นนครแห่งการลงทุนและนครแห่งการอยู่อาศัย

9. แผนงานอุตสาหกรรมและการโยธา

ที่	โครงการ/กิจกรรม	วัตถุประสงค์	เป้าหมาย (ผลผลิตของโครงการ)	งบประมาณและที่ผ่านมา					ตัวชี้วัด (KPI)	ผลที่คาดว่าจะได้รับ	หน่วยงานที่รับผิดชอบหลัก
				2561 (บาท)	2562 (บาท)	2563 (บาท)	2564 (บาท)	2565 (บาท)			
304	โครงการบูรณะผิวจราจร ซอยคลีนิกป้าย ชุมชนศรีจันทร์ประชาสร้างสรรค์	เพื่อปรับปรุงถนนเดิมให้ได้มาตรฐาน	ทำการรื้อถอนผิวจราจรเดิมที่ชำรุดภายในซอยคลีนิกป้าย พร้อมขนทิ้งพื้นที่ไม่น้อยกว่า120 ตารางเมตรแล้วดำเนินการก่อสร้างผิวจราจรคอนกรีตเสริมเหล็กความหนาไม่น้อยกว่า0.15 เมตรทดแทนโดยมีพื้นที่ไม่น้อยกว่า120 ตารางเมตร			99,000			จำนวนถนนได้รับการปรับปรุง จำนวน 1 ซอย	ประชาชนได้รับความสะดวกในการสัญจรไปมา	สำนักการช่าง

รายละเอียดโครงการพัฒนา (ผ.02)

แผนพัฒนาท้องถิ่น (พ.ศ. 2561 - 2565)

เทศบาลนครขอนแก่น

ก. ยุทธศาสตร์จังหวัดที่ 1. การยกระดับเศรษฐกิจเพื่อเพิ่มขีดความสามารถทางการแข่งขัน และเชื่อมโยงโอกาสจากประเทศอนุภูมิลุ่มน้ำโขง

ข. ยุทธศาสตร์การพัฒนาในเขตจังหวัดที่ 2.การพัฒนาโครงสร้างพื้นฐาน

ยุทธศาสตร์ที่ 4.พัฒนาระบบ Logistic ระบบขนส่งมวลชนและโครงสร้างพื้นฐานให้เป็นนครแห่งการลงทุนและนครแห่งการอยู่อาศัย

9. แผนงานอุตสาหกรรมและการโยธา

ที่	โครงการ/กิจกรรม	วัตถุประสงค์	เป้าหมาย (ผลผลิตของโครงการ)	งบประมาณและที่ผ่านมา					ตัวชี้วัด (KPI)	ผลที่คาดว่าจะได้รับ	หน่วยงานที่รับผิดชอบหลัก
				2561 (บาท)	2562 (บาท)	2563 (บาท)	2564 (บาท)	2565 (บาท)			
305	โครงการก่อสร้างท่อระบายน้ำ ค.ส.ล. ซอยศรีจันทร์ 10/1 ซอย 1 ชุมชนศรีจันทร์ประชาสร้างสรรค์	เพื่อปรับปรุงระบบระบายน้ำเดิมให้ได้มาตรฐาน	ทำการก่อสร้างท่อระบายน้ำ ค.ส.ล. ขนาดเส้นผ่าศูนย์กลาง 0.40 เมตรจำนวน 1 ข้าง ภายในซอยศรีจันทร์ 10/1 ซอย 1 ความยาวรวมท่อระบายน้ำ บ่อพักน้ำพร้อมรางวีไม่น้อยกว่า 120 เมตรจำนวนบ่อพักน้ำ ชนิดฝาเหล็กหล่อเหนียวไม่น้อยกว่า 12 บ่อและงานก่อสร้างท่อลอดถนน จำนวน 3 แห่ง (ท่อระบายน้ำ ค.ส.ล. ขนาดเส้นผ่าศูนย์กลาง 0.40 เมตร			590,000			จำนวนระบบระบายน้ำได้รับการก่อสร้างปรับปรุงจำนวน 1 แห่ง	มีระบบระบายน้ำที่มีประสิทธิภาพและ ลดการท่วมขังบนผิวจราจร	สำนักการช่าง

รายละเอียดโครงการพัฒนา (ผ.02)

แผนพัฒนาท้องถิ่น (พ.ศ. 2561 - 2565)

เทศบาลนครขอนแก่น

ก. ยุทธศาสตร์จังหวัดที่ 1. การยกระดับเศรษฐกิจเพื่อเพิ่มขีดความสามารถทางการแข่งขัน และเชื่อมโยงโอกาสจากประเทศอนุภูมิลุ่มน้ำโขง

ข. ยุทธศาสตร์การพัฒนาในเขตจังหวัดที่ 2.การพัฒนาโครงสร้างพื้นฐาน

ยุทธศาสตร์ที่ 4.พัฒนาระบบ Logistic ระบบขนส่งมวลชนและโครงสร้างพื้นฐานให้เป็นนครแห่งการลงทุนและนครแห่งการอยู่อาศัย

9. แผนงานอุตสาหกรรมและการโยธา

ที่	โครงการ/กิจกรรม	วัตถุประสงค์	เป้าหมาย (ผลผลิตของโครงการ)	งบประมาณและที่ผ่านมา					ตัวชี้วัด (KPI)	ผลที่คาดว่าจะได้รับ	หน่วยงานที่รับผิดชอบหลัก
				2561 (บาท)	2562 (บาท)	2563 (บาท)	2564 (บาท)	2565 (บาท)			
			ความยาวรวมท่อระบายน้ำ บ่อพักน้ำ ไม่น้อยกว่า 12 เมตร จำนวนบ่อพักน้ำชนิดฝาเหล็กหล่อเหนียว ไม่น้อยกว่า 3 บ่อ								
306	โครงการบูรณะผิวจราจรซอยประชาสโมสร 48 ชุมชนทุ่งเศรษฐี	เพื่อปรับปรุงถนนเดิมให้ได้มาตรฐาน	ทำการรื้อถอนผิวจราจรเดิมที่ชำรุด ภายในซอยประชาสโมสร 48 พร้อมขนทิ้ง พื้นที่ไม่น้อยกว่า 360 ตารางเมตรแล้วดำเนินการก่อสร้างผิวจราจรคอนกรีตเสริมเหล็กความหนาไม่น้อยกว่า 0.15 เมตร ทดแทนโดยมีพื้นที่ไม่น้อยกว่า 360 ตารางเมตร			300,000			จำนวนถนนได้รับการปรับปรุง จำนวน 1 ซอย	ประชาชนได้รับความสะดวกในการสัญจรไปมา	สำนักการช่าง

รายละเอียดโครงการพัฒนา (ผ.02)

แผนพัฒนาท้องถิ่น (พ.ศ. 2561 - 2565)

เทศบาลนครขอนแก่น

ก. ยุทธศาสตร์จังหวัดที่ 1. การยกระดับเศรษฐกิจเพื่อเพิ่มขีดความสามารถทางการแข่งขัน และเชื่อมโยงโอกาสจากประเทศอนุภูมิลุ่มน้ำโขง

ข. ยุทธศาสตร์การพัฒนาในเขตจังหวัดที่ 2.การพัฒนาโครงสร้างพื้นฐาน

ยุทธศาสตร์ที่ 4.พัฒนาระบบ Logistic ระบบขนส่งมวลชนและโครงสร้างพื้นฐานให้เป็นนครแห่งการลงทุนและนครแห่งการอยู่อาศัย

9. แผนงานอุตสาหกรรมและการโยธา

ที่	โครงการ/กิจกรรม	วัตถุประสงค์	เป้าหมาย (ผลผลิตของโครงการ)	งบประมาณและที่ผ่านมา					ตัวชี้วัด (KPI)	ผลที่คาดว่าจะได้รับ	หน่วยงานที่รับผิดชอบหลัก
				2561 (บาท)	2562 (บาท)	2563 (บาท)	2564 (บาท)	2565 (บาท)			
307	โครงการบูรณะผิวจราจร ซอย 8 ชุมชนโพธิบัลลังก์ทอง ชุมชนโพธิบัลลังก์ทอง	เพื่อปรับปรุงถนนเดิมให้ได้มาตรฐาน	ทำการรื้อถอนผิวจราจรเดิมที่ชำรุด ภายในซอย 8 ชุมชนโพธิบัลลังก์ทอง พร้อมขนทิ้งพื้นที่ไม่น้อยกว่า 264 ตารางเมตร แล้วดำเนินการก่อสร้างผิวจราจรคอนกรีตเสริมเหล็กความหนาไม่น้อยกว่า 0.15 เมตรทดแทนโดยมีพื้นที่ไม่น้อยกว่า 264 ตารางเมตร			220,000			จำนวนถนนได้รับการปรับปรุง จำนวน 1 ซอย	ประชาชนได้รับความสะดวกในการสัญจรไปมา	สำนักการช่าง

รายละเอียดโครงการพัฒนา (ผ.02)

แผนพัฒนาท้องถิ่น (พ.ศ. 2561 - 2565)

เทศบาลนครขอนแก่น

ก. ยุทธศาสตร์จังหวัดที่ 1. การยกระดับเศรษฐกิจเพื่อเพิ่มขีดความสามารถทางการแข่งขัน และเชื่อมโยงโอกาสจากประเทศอนุภูมิลุ่มน้ำโขง

ข. ยุทธศาสตร์การพัฒนาในเขตจังหวัดที่ 2.การพัฒนาโครงสร้างพื้นฐาน

ยุทธศาสตร์ที่ 4.พัฒนาระบบ Logistic ระบบขนส่งมวลชนและโครงสร้างพื้นฐานให้เป็นนครแห่งการลงทุนและนครแห่งการอยู่อาศัย

9. แผนงานอุตสาหกรรมและการโยธา

ที่	โครงการ/กิจกรรม	วัตถุประสงค์	เป้าหมาย (ผลผลิตของโครงการ)	งบประมาณและที่ผ่านมา					ตัวชี้วัด (KPI)	ผลที่คาดว่าจะได้รับ	หน่วยงานที่รับผิดชอบหลัก
				2561 (บาท)	2562 (บาท)	2563 (บาท)	2564 (บาท)	2565 (บาท)			
308	โครงการก่อสร้างท่อระบายน้ำ ค.ส.ล. ถนนชาตะผดุง (ช่วงจากสี่แยกตัดถนนประชาสโมสรถึงบริเวณปากซอยชาตะผดุง 1) ชุมชนทุ่งสร้างพัฒนา	เพื่อปรับปรุงระบบระบายน้ำเดิมให้ได้มาตรฐาน	ทำการก่อสร้างท่อระบายน้ำ ค.ส.ล. ขนาดเส้นผ่านศูนย์กลาง 0.60 เมตร จำนวน 1 ข้าง ภายในถนนชาตะผดุง (ช่วงจากสี่แยกตัดถนนประชาสโมสรถึงบริเวณปากซอยชาตะผดุง 1) ความยาวรวมท่อระบายน้ำ บ่อพักน้ำ พร้อมรางวี ไม่น้อยกว่า 380 เมตร จำนวนบ่อพักน้ำชนิดฝาเหล็กหล่อเหนียวไม่น้อยกว่า 38 บ่อ			2,002,000			จำนวนระบบระบายน้ำได้รับการก่อสร้างปรับปรุงจำนวน 1 แห่ง	มีระบบระบายน้ำที่มีประสิทธิภาพและ ลดการท่วมขังบนผิวจราจร	สำนักการช่าง

รายละเอียดโครงการพัฒนา (ผ.02)

แผนพัฒนาท้องถิ่น (พ.ศ. 2561 - 2565)

เทศบาลนครขอนแก่น

ก. ยุทธศาสตร์จังหวัดที่ 1. การยกระดับเศรษฐกิจเพื่อเพิ่มขีดความสามารถทางการแข่งขัน และเชื่อมโยงโอกาสจากประเทศอนุภูมิลุ่มน้ำโขง

ข. ยุทธศาสตร์การพัฒนาในเขตจังหวัดที่ 2.การพัฒนาโครงสร้างพื้นฐาน

ยุทธศาสตร์ที่ 4.พัฒนาระบบ Logistic ระบบขนส่งมวลชนและโครงสร้างพื้นฐานให้เป็นนครแห่งการลงทุนและนครแห่งการอยู่อาศัย

9. แผนงานอุตสาหกรรมและการโยธา

ที่	โครงการ/กิจกรรม	วัตถุประสงค์	เป้าหมาย (ผลผลิตของโครงการ)	งบประมาณและที่ผ่านมา					ตัวชี้วัด (KPI)	ผลที่คาดว่าจะได้รับ	หน่วยงานที่รับผิดชอบหลัก
				2561 (บาท)	2562 (บาท)	2563 (บาท)	2564 (บาท)	2565 (บาท)			
309	โครงการก่อสร้างถนนคอนกรีตเสริมเหล็กซอยศรีจันทร์ 29 (ซอยข้างหมู่บ้านเรา 2 แยก 1) ชุมชนศิริมงคล	เพื่อปรับปรุงถนนเดิมให้ได้มาตรฐาน	ทำการก่อสร้างถนนคอนกรีตเสริมเหล็กขนาดกว้าง4 เมตร ความยาว130 เมตรหนาไม่น้อยกว่า0.150ม.หรือมีพื้นที่ผิวจราจรรวมไม่น้อยกว่า520ตารางเมตร			363,000			จำนวนถนนได้รับการปรับปรุง จำนวน 1 ซอย	ประชาชนได้รับความสะดวกในการสัญจรไปมา	สำนักการช่าง
310	โครงการก่อสร้างสร้างท่อระบายน้ำ ค.ส.ล. ซอย 13, ซอย 14 ชุมชนโพธิบัลลังก์ทอง	เพื่อปรับปรุงระบบระบายน้ำเดิมให้ได้มาตรฐาน	ทำการก่อสร้างท่อระบายน้ำ ค.ส.ล. ขนาดเส้นผ่านศูนย์กลางไม่น้อยกว่า1 เมตรความยาวรวมท่อระบายน้ำพร้อมบ่อพักรางวีไม่น้อยกว่า420 เมตร จำนวนบ่อพักน้ำชนิดฝาเหล็กหล่อเหนียวไม่น้อยกว่า42 บ่อ			3,000,000			จำนวนระบบระบายน้ำได้รับการก่อสร้างปรับปรุงจำนวน 2 แห่ง	มีระบบระบายน้ำที่มีประสิทธิภาพและ ลดการท่วมขังบนผิวจราจร	สำนักการช่าง

รายละเอียดโครงการพัฒนา (ผ.02)

แผนพัฒนาท้องถิ่น (พ.ศ. 2561 - 2565)

เทศบาลนครขอนแก่น

ก. ยุทธศาสตร์จังหวัดที่ 1. การยกระดับเศรษฐกิจเพื่อเพิ่มขีดความสามารถทางการแข่งขัน และเชื่อมโยงโอกาสจากประเทศอนุภูมิลุ่มน้ำโขง

ข. ยุทธศาสตร์การพัฒนาในเขตจังหวัดที่ 2.การพัฒนาโครงสร้างพื้นฐาน

ยุทธศาสตร์ที่ 4.พัฒนาระบบ Logistic ระบบขนส่งมวลชนและโครงสร้างพื้นฐานให้เป็นนครแห่งการลงทุนและนครแห่งการอยู่อาศัย

9. แผนงานอุตสาหกรรมและการโยธา

ที่	โครงการ/กิจกรรม	วัตถุประสงค์	เป้าหมาย (ผลผลิตของโครงการ)	งบประมาณและที่ผ่านมา					ตัวชี้วัด (KPI)	ผลที่คาดว่าจะได้รับ	หน่วยงานที่รับผิดชอบหลัก
				2561 (บาท)	2562 (บาท)	2563 (บาท)	2564 (บาท)	2565 (บาท)			
311	โครงการก่อสร้างท่อระบายน้ำ ค.ส.ล. ซอยเจริญสุข ชุมชนบะขาม	เพื่อปรับปรุงระบบระบายน้ำเดิมให้ได้มาตรฐาน	ทำการก่อสร้างท่อระบายน้ำ ค.ส.ล.ขนาดเส้นผ่านศูนย์กลางไม่น้อยกว่า 0.40 เมตร ความยาวรวมท่อระบายน้ำพร้อมบ่อพักรางวีไม่น้อยกว่า 120 เมตร จำนวนบ่อพักน้ำชนิดฝาเหล็กหล่อเหนียวไม่น้อยกว่า 12 บ่อ			540,000			จำนวนระบบระบายน้ำได้รับการก่อสร้างปรับปรุงจำนวน 1 แห่ง	มีระบบระบายน้ำที่มีประสิทธิภาพและ ลดการท่วมขังบนผิวจราจร	สำนักการช่าง
312	โครงการก่อสร้างท่อระบายน้ำ ถนนแก่นตูมประชาราษฎร์ ชุมชนบ้านตูม	เพื่อปรับปรุงระบบระบายน้ำเดิมให้ได้มาตรฐาน	ก่อสร้างท่อระบายน้ำ ขนาดเส้นผ่าศูนย์กลาง 0.60 เมตร ความยาวรวมบ่อพักน้ำไม่น้อยกว่า 480 เมตร				2,410,000		จำนวนระบบระบายน้ำได้รับการก่อสร้างปรับปรุงจำนวน 1 แห่ง	มีระบบระบายน้ำที่มีประสิทธิภาพและ ลดการท่วมขังบนผิวจราจร	สำนักการช่าง

รายละเอียดโครงการพัฒนา (ผ.02)

แผนพัฒนาท้องถิ่น (พ.ศ. 2561 - 2565)

เทศบาลนครขอนแก่น

ก. ยุทธศาสตร์จังหวัดที่ 1. การยกระดับเศรษฐกิจเพื่อเพิ่มขีดความสามารถทางการแข่งขัน และเชื่อมโยงโอกาสจากประเทศอนุภูมิลุ่มน้ำโขง

ข. ยุทธศาสตร์การพัฒนาในเขตจังหวัดที่ 2.การพัฒนาโครงสร้างพื้นฐาน

ยุทธศาสตร์ที่ 4.พัฒนาระบบ Logistic ระบบขนส่งมวลชนและโครงสร้างพื้นฐานให้เป็นนครแห่งการลงทุนและนครแห่งการอยู่อาศัย

9. แผนงานอุตสาหกรรมและการโยธา

ที่	โครงการ/กิจกรรม	วัตถุประสงค์	เป้าหมาย (ผลผลิตของโครงการ)	งบประมาณและที่ผ่านมา					ตัวชี้วัด (KPI)	ผลที่คาดว่าจะได้รับ	หน่วยงานที่รับผิดชอบหลัก
				2561 (บาท)	2562 (บาท)	2563 (บาท)	2564 (บาท)	2565 (บาท)			
313	โครงการก่อสร้างท่อระบายน้ำ ซอยมิตรสัมพันธ์ ชุมชนบ้านตูม	เพื่อปรับปรุงระบบระบายน้ำเดิมให้ได้มาตรฐาน	ก่อสร้างท่อระบายน้ำขนาดเส้นผ่าศูนย์กลาง0.40 เมตร ความยาวรวมบ่อพักน้ำไม่น้อยกว่า390เมตร			1,500,000			จำนวนระบบระบายน้ำได้รับการก่อสร้างปรับปรุงจำนวน1แห่ง	มีระบบระบายน้ำที่มีประสิทธิภาพและ ลดการท่วมขังบนผิวจราจร	สำนักการช่าง
314	โครงการก่อสร้างปรับปรุงผิวจราจร ซอยศรีธาตุ 6 และซอยศรีธาตุ 1 (ซอยบ้านแม่แอ๋ว) ชุมชนบ้านตูม	เพื่อปรับปรุงถนนเดิมให้ได้มาตรฐาน	ก่อสร้างปรับปรุงถนนค.ส.ล.หนาไม่น้อยกว่า0.15 เมตรกว้าง3 เมตรยาวไม่น้อยกว่า90เมตร หรือมีพื้นที่ไม่น้อยกว่า270 ตารางเมตร			290,000			จำนวนถนนได้รับการปรับปรุงจำนวน2ซอย	ประชาชนได้รับความสะดวกในการสัญจรไปมา	สำนักการช่าง

รายละเอียดโครงการพัฒนา (ผ.02)

แผนพัฒนาท้องถิ่น (พ.ศ. 2561 - 2565)

เทศบาลนครขอนแก่น

ก. ยุทธศาสตร์จังหวัดที่ 1. การยกระดับเศรษฐกิจเพื่อเพิ่มขีดความสามารถทางการแข่งขัน และเชื่อมโยงโอกาสจากประเทศอนุภูมิลุ่มน้ำโขง

ข. ยุทธศาสตร์การพัฒนาในเขตจังหวัดที่ 2.การพัฒนาโครงสร้างพื้นฐาน

ยุทธศาสตร์ที่ 4.พัฒนาระบบ Logistic ระบบขนส่งมวลชนและโครงสร้างพื้นฐานให้เป็นนครแห่งการลงทุนและนครแห่งการอยู่อาศัย

9. แผนงานอุตสาหกรรมและการโยธา

ที่	โครงการ/กิจกรรม	วัตถุประสงค์	เป้าหมาย (ผลผลิตของโครงการ)	งบประมาณและที่ผ่านมา					ตัวชี้วัด (KPI)	ผลที่คาดว่าจะได้รับ	หน่วยงานที่รับผิดชอบหลัก
				2561 (บาท)	2562 (บาท)	2563 (บาท)	2564 (บาท)	2565 (บาท)			
315	โครงการก่อสร้างท่อระบายน้ำ ซอยเกวียนทองช่วงปลาย ชุมชนหนองแวงเมืองเก่า 1	เพื่อปรับปรุงระบบระบายน้ำเดิมให้ได้มาตรฐาน	ก่อสร้างท่อระบายน้ำ ขนาดเส้นผ่านศูนย์กลาง 0.60 เมตร ความยาวรวมบ่อพักน้ำไม่น้อยกว่า 60 เมตร			300,000			จำนวนระบบระบายน้ำได้รับการก่อสร้างปรับปรุงจำนวน1 แห่ง	มีระบบระบายน้ำที่มีประสิทธิภาพและ ลดการท่วมขังบนผิวจราจร	สำนักการช่าง
316	โครงการก่อสร้างปรับปรุงผิวจราจร ชุมชนหนองแวงเมืองเก่า1	เพื่อปรับปรุงถนนเดิมให้ได้มาตรฐาน	ก่อสร้างปรับปรุง ถนน ค.ส.ล. หนาไม่น้อยกว่า 0.15 เมตร กว้าง 3 เมตร ยาวไม่น้อยกว่า 80 เมตร หรือมีพื้นที่ไม่น้อยกว่า 240 ตารางเมตร			270,000			จำนวนถนนได้รับการปรับปรุง จำนวน 1 ซอย	ประชาชนได้รับความสะดวกในการสัญจรไปมา	สำนักการช่าง

รายละเอียดโครงการพัฒนา (ผ.02)

แผนพัฒนาท้องถิ่น (พ.ศ. 2561 - 2565)

เทศบาลนครขอนแก่น

ก. ยุทธศาสตร์จังหวัดที่ 1. การยกระดับเศรษฐกิจเพื่อเพิ่มขีดความสามารถทางการแข่งขัน และเชื่อมโยงโอกาสจากประเทศอนุภูมิลุ่มน้ำโขง

ข. ยุทธศาสตร์การพัฒนาในเขตจังหวัดที่ 2.การพัฒนาโครงสร้างพื้นฐาน

ยุทธศาสตร์ที่ 4.พัฒนาระบบ Logistic ระบบขนส่งมวลชนและโครงสร้างพื้นฐานให้เป็นนครแห่งการลงทุนและนครแห่งการอยู่อาศัย

9. แผนงานอุตสาหกรรมและการโยธา

ที่	โครงการ/กิจกรรม	วัตถุประสงค์	เป้าหมาย (ผลผลิตของโครงการ)	งบประมาณและที่ผ่านมา					ตัวชี้วัด (KPI)	ผลที่คาดว่าจะได้รับ	หน่วยงานที่รับผิดชอบหลัก
				2561 (บาท)	2562 (บาท)	2563 (บาท)	2564 (บาท)	2565 (บาท)			
317	โครงการก่อสร้างท่อระบายน้ำ ซอยเมตตา2 ชุมชนหนองแวง เมืองเก่า 2	เพื่อปรับปรุงระบบระบายน้ำเดิมให้ได้มาตรฐาน	ก่อสร้างท่อระบายน้ำ ขนาดเส้นผ่านศูนย์กลาง 0.60 เมตร ความยาวรวมบ่อพักน้ำไม่น้อยกว่า 350 เมตร			1,750,000			จำนวนระบบระบายน้ำได้รับการก่อสร้างปรับปรุงจำนวน 1 แห่ง	มีระบบระบายน้ำที่มีประสิทธิภาพและ ลดการท่วมขังบนผิวจราจร	สำนักการช่าง
318	โครงการก่อสร้างท่อระบายน้ำ ซอยเมตตา3 ชุมชนหนองแวง เมืองเก่า 2	เพื่อปรับปรุงระบบระบายน้ำเดิมให้ได้มาตรฐาน	ก่อสร้างท่อระบายน้ำ ขนาดเส้นผ่าศูนย์กลาง 0.60 เมตร ความยาวรวมบ่อพักน้ำไม่น้อยกว่า 200 เมตร			1,380,000			จำนวนระบบระบายน้ำได้รับการก่อสร้างปรับปรุงจำนวน 1 แห่ง	มีระบบระบายน้ำที่มีประสิทธิภาพและ ลดการท่วมขังบนผิวจราจร	สำนักการช่าง

รายละเอียดโครงการพัฒนา (ผ.02)

แผนพัฒนาท้องถิ่น (พ.ศ. 2561 - 2565)

เทศบาลนครขอนแก่น

ก. ยุทธศาสตร์จังหวัดที่ 1. การยกระดับเศรษฐกิจเพื่อเพิ่มขีดความสามารถทางการแข่งขัน และเชื่อมโยงโอกาสจากประเทศอนุภูมิลุ่มน้ำโขง

ข. ยุทธศาสตร์การพัฒนาในเขตจังหวัดที่ 2.การพัฒนาโครงสร้างพื้นฐาน

ยุทธศาสตร์ที่ 4.พัฒนาระบบ Logistic ระบบขนส่งมวลชนและโครงสร้างพื้นฐานให้เป็นนครแห่งการลงทุนและนครแห่งการอยู่อาศัย

9. แผนงานอุตสาหกรรมและการโยธา

ที่	โครงการ/กิจกรรม	วัตถุประสงค์	เป้าหมาย (ผลผลิตของโครงการ)	งบประมาณและที่ผ่านมา					ตัวชี้วัด (KPI)	ผลที่คาดว่าจะได้รับ	หน่วยงานที่รับผิดชอบหลัก
				2561 (บาท)	2562 (บาท)	2563 (บาท)	2564 (บาท)	2565 (บาท)			
319	โครงการก่อสร้างปรับปรุงผิวจราจร ค.ส.ล. ซอยเมตตา 1 ชุมชนหนองแวงเมืองเก่า 2	เพื่อปรับปรุงถนนเดิมให้ได้มาตรฐาน	กว้าง3 เมตร ยาวไม่น้อยกว่า 500 เมตรก่อสร้างปรับปรุงถนน ค.ส.ล. หนาไม่น้อยกว่า 0.15 เมตร หรือมีพื้นที่ไม่น้อยกว่า 1,500 ตารางเมตร พร้อมเปลี่ยนฝาเดิมเป็นฝาเหล็กหล่อจำนวนไม่น้อยกว่า 10 ฝา			1,330,000			จำนวนถนนได้รับการปรับปรุง จำนวน 1 ซอย	ประชาชนได้รับความสะดวกในการสัญจรไปมา	สำนักการช่าง

รายละเอียดโครงการพัฒนา (ผ.02)

แผนพัฒนาท้องถิ่น (พ.ศ. 2561 - 2565)

เทศบาลนครขอนแก่น

ก. ยุทธศาสตร์จังหวัดที่ 1. การยกระดับเศรษฐกิจเพื่อเพิ่มขีดความสามารถทางการแข่งขัน และเชื่อมโยงโอกาสจากประเทศอนุภูมิลุ่มน้ำโขง

ข. ยุทธศาสตร์การพัฒนาในเขตจังหวัดที่ 2.การพัฒนาโครงสร้างพื้นฐาน

ยุทธศาสตร์ที่ 4.พัฒนาระบบ Logistic ระบบขนส่งมวลชนและโครงสร้างพื้นฐานให้เป็นนครแห่งการลงทุนและนครแห่งการอยู่อาศัย

9. แผนงานอุตสาหกรรมและการโยธา

ที่	โครงการ/กิจกรรม	วัตถุประสงค์	เป้าหมาย (ผลผลิตของโครงการ)	งบประมาณและที่ผ่านมา					ตัวชี้วัด (KPI)	ผลที่คาดว่าจะได้รับ	หน่วยงานที่รับผิดชอบหลัก
				2561 (บาท)	2562 (บาท)	2563 (บาท)	2564 (บาท)	2565 (บาท)			
320	โครงการก่อสร้างท่อระบายน้ำ ซอยกสิกรสำราญ2 ชุมชนคุ้มวัดธาตุ	เพื่อปรับปรุงระบบระบายน้ำเดิมให้ได้มาตรฐาน	ก่อสร้างท่อระบายน้ำ ขนาดเส้นผ่านศูนย์กลาง 0.40 เมตร ความยาวรวมบ่อพักน้ำไม่น้อยกว่า 223 เมตร และก่อสร้างท่อระบายน้ำ ขนาดเส้นผ่านศูนย์กลาง 0.60 เมตร ความยาวรวมบ่อพักน้ำไม่น้อยกว่า 133 เมตร			1,430,000			จำนวนระบบระบายน้ำได้รับการก่อสร้างปรับปรุงจำนวน 1 แห่ง	มีระบบระบายน้ำที่มีประสิทธิภาพและ ลดการท่วมขังบนผิวจราจร	สำนักการช่าง
321	โครงการก่อสร้างปรับปรุงผิวจราจร ค.ส.ล. ซอยเหล่านาดี 6/6และซอยเหล่านาดี10/24 ชุมชนหลังสนามกีฬา 1	เพื่อปรับปรุงถนนเดิมให้ได้มาตรฐาน	ก่อสร้างปรับปรุง ถนน ค.ส.ล. หนาไม่น้อยกว่า 0.15 เมตร กว้าง 3 เมตร ยาวไม่น้อยกว่า 280 เมตร หรือมีพื้นที่ไม่น้อยกว่า 840 ตารางเมตร			660,000			จำนวนถนนได้รับการปรับปรุง จำนวน 2 ซอย	ประชาชนได้รับความสะดวกในการสัญจรไปมา	สำนักการช่าง

รายละเอียดโครงการพัฒนา (ผ.02)

แผนพัฒนาท้องถิ่น (พ.ศ. 2561 - 2565)

เทศบาลนครขอนแก่น

ก. ยุทธศาสตร์จังหวัดที่ 1. การยกระดับเศรษฐกิจเพื่อเพิ่มขีดความสามารถทางการแข่งขัน และเชื่อมโยงโอกาสจากประเทศอนุภูมิลุ่มน้ำโขง

ข. ยุทธศาสตร์การพัฒนาในเขตจังหวัดที่ 2.การพัฒนาโครงสร้างพื้นฐาน

ยุทธศาสตร์ที่ 4.พัฒนาระบบ Logistic ระบบขนส่งมวลชนและโครงสร้างพื้นฐานให้เป็นนครแห่งการลงทุนและนครแห่งการอยู่อาศัย

9. แผนงานอุตสาหกรรมและการโยธา

ที่	โครงการ/กิจกรรม	วัตถุประสงค์	เป้าหมาย (ผลผลิตของโครงการ)	งบประมาณและที่ผ่านมา					ตัวชี้วัด (KPI)	ผลที่คาดว่าจะได้รับ	หน่วยงานที่รับผิดชอบหลัก
				2561 (บาท)	2562 (บาท)	2563 (บาท)	2564 (บาท)	2565 (บาท)			
322	โครงการก่อสร้างท่อระบายน้ำ ซอยเหล่านาดี 10/3 ชุมชนหลังสนามกีฬา1	เพื่อปรับปรุงระบบระบายน้ำเดิมให้ได้มาตรฐาน	ก่อสร้างท่อระบายน้ำ ขนาดเส้นผ่านศูนย์กลาง 0.40 เมตร ความยาวรวมบ่อพักน้ำไม่น้อยกว่า 90 เมตร			350,000			จำนวนระบบระบายน้ำได้รับการก่อสร้างปรับปรุงจำนวน1 แห่ง	มีระบบระบายน้ำที่มีประสิทธิภาพและ ลดการท่วมขังบนผิวจราจร	สำนักการช่าง
323	โครงการก่อสร้างท่อระบายน้ำ ซอยเหล่านาดี 10/14 ชุมชนหลังสนามกีฬา1	เพื่อปรับปรุงระบบระบายน้ำเดิมให้ได้มาตรฐาน	ก่อสร้างท่อระบายน้ำ ขนาดเส้นผ่านศูนย์กลาง 0.40 เมตร (2ข้าง)ความยาวรวมบ่อพักน้ำไม่น้อยกว่า 180 เมตร			700,000			จำนวนระบบระบายน้ำได้รับการก่อสร้างปรับปรุงจำนวน1 แห่ง	มีระบบระบายน้ำที่มีประสิทธิภาพและ ลดการท่วมขังบนผิวจราจร	สำนักการช่าง

รายละเอียดโครงการพัฒนา (ผ.02)

แผนพัฒนาท้องถิ่น (พ.ศ. 2561 - 2565)

เทศบาลนครขอนแก่น

ก. ยุทธศาสตร์จังหวัดที่ 1. การยกระดับเศรษฐกิจเพื่อเพิ่มขีดความสามารถทางการแข่งขัน และเชื่อมโยงโอกาสจากประเทศอนุภูมิลุ่มน้ำโขง

ข. ยุทธศาสตร์การพัฒนาในเขตจังหวัดที่ 2.การพัฒนาโครงสร้างพื้นฐาน

ยุทธศาสตร์ที่ 4.พัฒนาระบบ Logistic ระบบขนส่งมวลชนและโครงสร้างพื้นฐานให้เป็นนครแห่งการลงทุนและนครแห่งการอยู่อาศัย

9. แผนงานอุตสาหกรรมและการโยธา

ที่	โครงการ/กิจกรรม	วัตถุประสงค์	เป้าหมาย (ผลผลิตของโครงการ)	งบประมาณและที่ผ่านมา					ตัวชี้วัด (KPI)	ผลที่คาดว่าจะได้รับ	หน่วยงานที่รับผิดชอบหลัก
				2561 (บาท)	2562 (บาท)	2563 (บาท)	2564 (บาท)	2565 (บาท)			
324	โครงการก่อสร้างท่อระบายน้ำ ซอยเหล่านาดี 10/15 ชุมชนหลังสนามกีฬา1	เพื่อปรับปรุงระบบระบายน้ำเดิมให้ได้มาตรฐาน	ก่อสร้างท่อระบายน้ำ ขนาดเส้นผ่านศูนย์กลาง 0.40 เมตร (2ข้าง)ความยาวรวมบ่อพักน้ำไม่น้อยกว่า 104 เมตร			400,000			จำนวนระบบระบายน้ำได้รับการก่อสร้างปรับปรุงจำนวน1 แห่ง	มีระบบระบายน้ำที่มีประสิทธิภาพและ ลดการท่วมขังบนผิวจราจร	สำนักการช่าง
325	โครงการก่อสร้างปรับปรุงผิวจราจร ค.ส.ล.ซอยเหล่านาดี4 และซอยเหล่านาดี4/3 ชุมชนหลังสนามกีฬา 2	เพื่อปรับปรุงถนนเดิมให้ได้มาตรฐาน	ก่อสร้างปรับปรุง ถนน ค.ส.ล. หนาไม่น้อยกว่า 0.15 เมตร กว้าง 3 เมตร ยาวไม่น้อยกว่า 200 เมตร หรือมีพื้นที่ไม่น้อยกว่า 600 ตารางเมตร			550,000			จำนวนถนนได้รับการปรับปรุง จำนวน 2 ซอย	ประชาชนได้รับความสะดวกในการสัญจรไปมา	สำนักการช่าง

รายละเอียดโครงการพัฒนา (ผ.02)

แผนพัฒนาท้องถิ่น (พ.ศ. 2561 - 2565)

เทศบาลนครขอนแก่น

ก. ยุทธศาสตร์จังหวัดที่ 1. การยกระดับเศรษฐกิจเพื่อเพิ่มขีดความสามารถทางการแข่งขัน และเชื่อมโยงโอกาสจากประเทศอนุภูมิลุ่มน้ำโขง

ข. ยุทธศาสตร์การพัฒนาในเขตจังหวัดที่ 2.การพัฒนาโครงสร้างพื้นฐาน

ยุทธศาสตร์ที่ 4.พัฒนาระบบ Logistic ระบบขนส่งมวลชนและโครงสร้างพื้นฐานให้เป็นนครแห่งการลงทุนและนครแห่งการอยู่อาศัย

9. แผนงานอุตสาหกรรมและการโยธา

ที่	โครงการ/กิจกรรม	วัตถุประสงค์	เป้าหมาย (ผลผลิตของโครงการ)	งบประมาณและที่ผ่านมา					ตัวชี้วัด (KPI)	ผลที่คาดว่าจะได้รับ	หน่วยงานที่รับผิดชอบหลัก
				2561 (บาท)	2562 (บาท)	2563 (บาท)	2564 (บาท)	2565 (บาท)			
326	โครงการปรับปรุงผิวจราจรพร้อมก่อสร้างท่อระบายน้ำ ซอยวีระวรรณ2/1 ชุมชนแก่นนคร	เพื่อปรับปรุงถนนเดิมให้ได้มาตรฐาน	ปรับปรุงผิวจราจรค.ส.ล.หนาไม่น้อยกว่า0.15 เมตรกว้าง3.50 เมตรยาว70 เมตรหรือมีพื้นที่ไม่น้อยกว่า245 ตารางเมตร พร้อมก่อสร้างท่อระบายน้ำขนาดเส้นผ่านศูนย์กลาง 0.40 เมตร ความยาวรวมบ่อพักน้ำไม่น้อยกว่า 200 เมตร			900,000			จำนวนถนนได้รับการปรับปรุง จำนวน 1 ซอย	ประชาชนได้รับความสะดวกในการสัญจรไปมา	สำนักการช่าง

รายละเอียดโครงการพัฒนา (ผ.02)

แผนพัฒนาท้องถิ่น (พ.ศ. 2561 - 2565)

เทศบาลนครขอนแก่น

ก. ยุทธศาสตร์จังหวัดที่ 1. การยกระดับเศรษฐกิจเพื่อเพิ่มขีดความสามารถทางการแข่งขัน และเชื่อมโยงโอกาสจากประเทศอนุภูมิลุ่มน้ำโขง

ข. ยุทธศาสตร์การพัฒนาในเขตจังหวัดที่ 2.การพัฒนาโครงสร้างพื้นฐาน

ยุทธศาสตร์ที่ 4.พัฒนาระบบ Logistic ระบบขนส่งมวลชนและโครงสร้างพื้นฐานให้เป็นนครแห่งการลงทุนและนครแห่งการอยู่อาศัย

9. แผนงานอุตสาหกรรมและการโยธา

ที่	โครงการ/กิจกรรม	วัตถุประสงค์	เป้าหมาย (ผลผลิตของโครงการ)	งบประมาณและที่ผ่านมา					ตัวชี้วัด (KPI)	ผลที่คาดว่าจะได้รับ	หน่วยงานที่รับผิดชอบหลัก
				2561 (บาท)	2562 (บาท)	2563 (บาท)	2564 (บาท)	2565 (บาท)			
327	โครงการก่อสร้างปรับปรุงผิวจราจร คสล.ซอยวีระวรรณ4 ชุมชนแก่นนคร	เพื่อปรับปรุงถนนเดิมให้ได้มาตรฐาน	ก่อสร้างปรับปรุงผิวจราจร ค.ส.ล. หนาไม่น้อยกว่า 0.15 เมตร กว้าง 3 เมตรยาว 60 เมตร ความยาวรวมบ่อพักน้ำไม่น้อยกว่า 95 เมตร			220,000			จำนวนถนนได้รับการปรับปรุง จำนวน 1 ซอย	ประชาชนได้รับความสะดวกในการสัญจรไปมา	สำนักการช่าง
328	โครงการก่อสร้างท่อระบายน้ำ ซอยวุฒาราม 8/2 ชุมชนโนนหนองวัด 1	เพื่อปรับปรุงระบบระบายน้ำเดิมให้ได้มาตรฐาน	ก่อสร้างท่อระบายน้ำ ขนาดเส้นผ่านศูนย์กลาง 0.40 เมตร			350,000			จำนวนระบบระบายน้ำได้รับการก่อสร้างปรับปรุงจำนวน 1 แห่ง	มีระบบระบายน้ำที่มีประสิทธิภาพและ ลดการท่วมขังบนผิวจราจร	สำนักการช่าง

รายละเอียดโครงการพัฒนา (ผ.02)

แผนพัฒนาท้องถิ่น (พ.ศ. 2561 - 2565)

เทศบาลนครขอนแก่น

ก. ยุทธศาสตร์จังหวัดที่ 1. การยกระดับเศรษฐกิจเพื่อเพิ่มขีดความสามารถทางการแข่งขัน และเชื่อมโยงโอกาสจากประเทศอนุภูมิลุ่มน้ำโขง

ข. ยุทธศาสตร์การพัฒนาในเขตจังหวัดที่ 2.การพัฒนาโครงสร้างพื้นฐาน

ยุทธศาสตร์ที่ 4.พัฒนาระบบ Logistic ระบบขนส่งมวลชนและโครงสร้างพื้นฐานให้เป็นนครแห่งการลงทุนและนครแห่งการอยู่อาศัย

9. แผนงานอุตสาหกรรมและการโยธา

ที่	โครงการ/กิจกรรม	วัตถุประสงค์	เป้าหมาย (ผลผลิตของโครงการ)	งบประมาณและที่ผ่านมา					ตัวชี้วัด (KPI)	ผลที่คาดว่าจะได้รับ	หน่วยงานที่รับผิดชอบหลัก
				2561 (บาท)	2562 (บาท)	2563 (บาท)	2564 (บาท)	2565 (บาท)			
329	โครงการก่อสร้างท่อระบายน้ำ ซอยหน้าเมือง 11 ช่วงปลาย ชุมชนโนนหนองวัด 1	เพื่อปรับปรุงระบบระบายน้ำเดิมให้ได้มาตรฐาน	ก่อสร้างท่อระบายน้ำ ขนาดเส้นผ่านศูนย์กลาง 0.40 เมตร ความยาวรวมบ่อพักน้ำไม่น้อยกว่า 77 เมตร			300,000			จำนวนระบบระบายน้ำได้รับการก่อสร้างปรับปรุงจำนวน 1 แห่ง	มีระบบระบายน้ำที่มีประสิทธิภาพและ ลดการท่วมขังบนผิวจราจร	สำนักการช่าง
330	โครงการก่อสร้างท่อระบายน้ำ ซอยบ้านเลขที่ 419/72-419/76 และ 419/76-419/55 ชุมชนโนนหนองวัด 2	เพื่อปรับปรุงระบบระบายน้ำเดิมให้ได้มาตรฐาน	ก่อสร้างท่อระบายน้ำ HDPE ขนาดเส้นผ่าศูนย์กลาง 0.50 เมตร ความยาวรวมบ่อพักน้ำไม่น้อยกว่า 142 เมตร			960,000			จำนวนระบบระบายน้ำได้รับการก่อสร้างปรับปรุงจำนวน 2 แห่ง	มีระบบระบายน้ำที่มีประสิทธิภาพและ ลดการท่วมขังบนผิวจราจร	สำนักการช่าง

รายละเอียดโครงการพัฒนา (ผ.02)

แผนพัฒนาท้องถิ่น (พ.ศ. 2561 - 2565)

เทศบาลนครขอนแก่น

ก. ยุทธศาสตร์จังหวัดที่ 1. การยกระดับเศรษฐกิจเพื่อเพิ่มขีดความสามารถทางการแข่งขัน และเชื่อมโยงโอกาสจากประเทศอนุภูมิลุ่มน้ำโขง

ข. ยุทธศาสตร์การพัฒนาในเขตจังหวัดที่ 2.การพัฒนาโครงสร้างพื้นฐาน

ยุทธศาสตร์ที่ 4.พัฒนาระบบ Logistic ระบบขนส่งมวลชนและโครงสร้างพื้นฐานให้เป็นนครแห่งการลงทุนและนครแห่งการอยู่อาศัย

9. แผนงานอุตสาหกรรมและการโยธา

ที่	โครงการ/กิจกรรม	วัตถุประสงค์	เป้าหมาย (ผลผลิตของโครงการ)	งบประมาณและที่ผ่านมา					ตัวชี้วัด (KPI)	ผลที่คาดว่าจะได้รับ	หน่วยงานที่รับผิดชอบหลัก
				2561 (บาท)	2562 (บาท)	2563 (บาท)	2564 (บาท)	2565 (บาท)			
331	โครงการก่อสร้างท่อระบายน้ำ ซอยวุฒาราม9(ช่วงหมู่บ้านมุ่งงาม) ชุมชนโนนหนองวัด 3	เพื่อปรับปรุงระบบระบายน้ำเดิมให้ได้มาตรฐาน	ก่อสร้างท่อระบายน้ำ ขนาดเส้นผ่านศูนย์กลาง 0.60 เมตร ความยาวรวมบ่อพักน้ำไม่น้อยกว่า 70 เมตร			350,000			จำนวนระบบระบายน้ำได้รับการก่อสร้างปรับปรุงจำนวน 1 แห่ง	มีระบบระบายน้ำที่มีประสิทธิภาพและ ลดการท่วมขังบนผิวจราจร	สำนักการช่าง
332	โครงการก่อสร้างปรับปรุงผิวจราจร ค.ส.ล.ซอยวุฒาราม.9 แยกขวา ชุมชนโนนหนองวัด 3	เพื่อปรับปรุงถนนเดิมให้ได้มาตรฐาน	ก่อสร้างปรับปรุงผิวจราจร ค.ส.ล. หนาไม่น้อยกว่า 0.15 เมตร กว้าง 3.70เมตรยาว 50 เมตร หรือมีพื้นที่ไม่น้อยกว่า 185 ตารางเมตร และเปลี่ยนฝาบ่อพักเดิมเป็นฝาชนิดเหล็กหล่อ จำนวนไม่น้อยกว่า 10 ฝา			310,000			จำนวนถนนได้รับการปรับปรุง จำนวน 1 ซอย	ประชาชนได้รับความสะดวกในการสัญจรไปมา	สำนักการช่าง

รายละเอียดโครงการพัฒนา (ผ.02)

แผนพัฒนาท้องถิ่น (พ.ศ. 2561 - 2565)

เทศบาลนครขอนแก่น

ก. ยุทธศาสตร์จังหวัดที่ 1. การยกระดับเศรษฐกิจเพื่อเพิ่มขีดความสามารถทางการแข่งขัน และเชื่อมโยงโอกาสจากประเทศอนุภูมิลุ่มน้ำโขง

ข. ยุทธศาสตร์การพัฒนาในเขตจังหวัดที่ 2.การพัฒนาโครงสร้างพื้นฐาน

ยุทธศาสตร์ที่ 4.พัฒนาระบบ Logistic ระบบขนส่งมวลชนและโครงสร้างพื้นฐานให้เป็นนครแห่งการลงทุนและนครแห่งการอยู่อาศัย

9. แผนงานอุตสาหกรรมและการโยธา

ที่	โครงการ/กิจกรรม	วัตถุประสงค์	เป้าหมาย (ผลผลิตของโครงการ)	งบประมาณและที่ผ่านมา					ตัวชี้วัด (KPI)	ผลที่คาดว่าจะได้รับ	หน่วยงานที่รับผิดชอบหลัก
				2561 (บาท)	2562 (บาท)	2563 (บาท)	2564 (บาท)	2565 (บาท)			
333	โครงการก่อสร้างท่อระบายน้ำ ซอยหน้าเมือง 19 ชุมชนโนนหนองวัด 4	เพื่อปรับปรุงระบบระบายน้ำเดิมให้ได้มาตรฐาน	ก่อสร้างท่อระบายน้ำ ขนาดเส้นผ่านศูนย์กลาง 0.60 เมตร ความยาวรวมบ่อพักน้ำไม่น้อยกว่า 79 เมตร			390,000			จำนวนระบบระบายน้ำได้รับการก่อสร้างปรับปรุงจำนวน 1 แห่ง	มีระบบระบายน้ำที่มีประสิทธิภาพและ ลดการท่วมขังบนผิวจราจร	สำนักการช่าง
334	โครงการก่อสร้างปรับปรุงผิวจราจร ค.ส.ล.พร้อมท่อระบายน้ำซอยหน้าเมือง 17 ชุมชนโนนหนองวัด 4	เพื่อปรับปรุงถนนเดิมให้ได้มาตรฐาน	ปรับปรุงผิวจราจรค.ส.ล.หนาไม่น้อยกว่า0.15 เมตรกว้าง5 เมตรยาว30เมตร หรือมีพื้นที่ไม่น้อยกว่า150 ตารางเมตร พร้อมก่อสร้างท่อระบายน้ำ ขนาดเส้นผ่านศูนย์กลาง0.40 เมตร ความยาวรวมบ่อพักน้ำไม่น้อยกว่า41 เมตร			350,000			จำนวนถนนได้รับการปรับปรุง จำนวน 1 ซอย	ประชาชนได้รับความสะดวกในการสัญจรไปมา	สำนักการช่าง

รายละเอียดโครงการพัฒนา (ผ.02)

แผนพัฒนาท้องถิ่น (พ.ศ. 2561 - 2565)

เทศบาลนครขอนแก่น

ก. ยุทธศาสตร์จังหวัดที่ 1. การยกระดับเศรษฐกิจเพื่อเพิ่มขีดความสามารถทางการแข่งขัน และเชื่อมโยงโอกาสจากประเทศอนุภูมิลุ่มน้ำโขง

ข. ยุทธศาสตร์การพัฒนาในเขตจังหวัดที่ 2.การพัฒนาโครงสร้างพื้นฐาน

ยุทธศาสตร์ที่ 4.พัฒนาระบบ Logistic ระบบขนส่งมวลชนและโครงสร้างพื้นฐานให้เป็นนครแห่งการลงทุนและนครแห่งการอยู่อาศัย

9. แผนงานอุตสาหกรรมและการโยธา

ที่	โครงการ/กิจกรรม	วัตถุประสงค์	เป้าหมาย (ผลผลิตของโครงการ)	งบประมาณและที่ผ่านมา					ตัวชี้วัด (KPI)	ผลที่คาดว่าจะได้รับ	หน่วยงานที่รับผิดชอบหลัก
				2561 (บาท)	2562 (บาท)	2563 (บาท)	2564 (บาท)	2565 (บาท)			
335	โครงการก่อสร้างท่อระบายน้ำ ซอยหนองวัด 1/4 ชุมชนหนองวัดพัฒนา	เพื่อปรับปรุงระบบระบายน้ำเดิมให้ได้มาตรฐาน	ก่อสร้างท่อระบายน้ำ ขนาดเส้นผ่านศูนย์กลาง 0.40 เมตร ความยาวรวมบ่อพักน้ำไม่น้อยกว่า 186 เมตร			690,000			จำนวนระบบระบายน้ำได้รับการก่อสร้างปรับปรุงจำนวน 1 แห่ง	มีระบบระบายน้ำที่มีประสิทธิภาพและ ลดการท่วมขังบนผิวจราจร	สำนักการช่าง
336	โครงการก่อสร้างท่อระบายน้ำ ถนนหนองวัด ชุมชนหนองวัดพัฒนา	เพื่อปรับปรุงระบบระบายน้ำเดิมให้ได้มาตรฐาน	ก่อสร้างท่อระบายน้ำ ขนาดเส้นผ่านศูนย์กลาง 0.60 เมตร ความยาวรวมบ่อพักน้ำไม่น้อยกว่า 130 เมตร และก่อสร้างท่อระบายน้ำ ขนาดเส้นผ่านศูนย์กลาง 0.40 เมตร ความยาวรวมบ่อพักน้ำไม่น้อยกว่า 156 เมตร			1,250,000			จำนวนระบบระบายน้ำได้รับการก่อสร้างปรับปรุงจำนวน 1 แห่ง	มีระบบระบายน้ำที่มีประสิทธิภาพและ ลดการท่วมขังบนผิวจราจร	สำนักการช่าง

รายละเอียดโครงการพัฒนา (ผ.02)

แผนพัฒนาท้องถิ่น (พ.ศ. 2561 - 2565)

เทศบาลนครขอนแก่น

ก. ยุทธศาสตร์จังหวัดที่ 1. การยกระดับเศรษฐกิจเพื่อเพิ่มขีดความสามารถทางการแข่งขัน และเชื่อมโยงโอกาสจากประเทศอนุภูมิลุ่มน้ำโขง

ข. ยุทธศาสตร์การพัฒนาในเขตจังหวัดที่ 2.การพัฒนาโครงสร้างพื้นฐาน

ยุทธศาสตร์ที่ 4.พัฒนาระบบ Logistic ระบบขนส่งมวลชนและโครงสร้างพื้นฐานให้เป็นนครแห่งการลงทุนและนครแห่งการอยู่อาศัย

9. แผนงานอุตสาหกรรมและการโยธา

ที่	โครงการ/กิจกรรม	วัตถุประสงค์	เป้าหมาย (ผลผลิตของโครงการ)	งบประมาณและที่ผ่านมา					ตัวชี้วัด (KPI)	ผลที่คาดว่าจะได้รับ	หน่วยงานที่รับผิดชอบหลัก
				2561 (บาท)	2562 (บาท)	2563 (บาท)	2564 (บาท)	2565 (บาท)			
337	โครงการก่อสร้างท่อระบายน้ำ ซอยฉิมพลี9 ชุมชนโนนทัน1	เพื่อปรับปรุงระบบระบายน้ำเดิมให้ได้มาตรฐาน	ก่อสร้างท่อระบายน้ำ ขนาดเส้นผ่าศูนย์กลาง 0.60 เมตร ความยาวรวมบ่อพักน้ำไม่น้อยกว่า 22 เมตร			99,000			จำนวนระบบระบายน้ำได้รับการก่อสร้างปรับปรุงจำนวน 1 แห่ง	มีระบบระบายน้ำที่มีประสิทธิภาพและ ลดการท่วมขังบนผิวจราจร	สำนักการช่าง
338	โครงการก่อสร้างท่อระบายน้ำ ซอยฉิมพลี7 ชุมชนโนนทัน1	เพื่อปรับปรุงระบบระบายน้ำเดิมให้ได้มาตรฐาน	ก่อสร้างท่อระบายน้ำ ขนาดเส้นผ่านศูนย์กลาง 0.40 เมตร ความยาวรวมบ่อพักน้ำไม่น้อยกว่า 65 เมตร			300,000			จำนวนระบบระบายน้ำได้รับการก่อสร้างปรับปรุงจำนวน 1 แห่ง	มีระบบระบายน้ำที่มีประสิทธิภาพและ ลดการท่วมขังบนผิวจราจร	สำนักการช่าง

รายละเอียดโครงการพัฒนา (ผ.02)

แผนพัฒนาท้องถิ่น (พ.ศ. 2561 - 2565)

เทศบาลนครขอนแก่น

ก. ยุทธศาสตร์จังหวัดที่ 1. การยกระดับเศรษฐกิจเพื่อเพิ่มขีดความสามารถทางการแข่งขัน และเชื่อมโยงโอกาสจากประเทศอนุภูมิลุ่มน้ำโขง

ข. ยุทธศาสตร์การพัฒนาในเขตจังหวัดที่ 2.การพัฒนาโครงสร้างพื้นฐาน

ยุทธศาสตร์ที่ 4.พัฒนาระบบ Logistic ระบบขนส่งมวลชนและโครงสร้างพื้นฐานให้เป็นนครแห่งการลงทุนและนครแห่งการอยู่อาศัย

9. แผนงานอุตสาหกรรมและการโยธา

ที่	โครงการ/กิจกรรม	วัตถุประสงค์	เป้าหมาย (ผลผลิตของโครงการ)	งบประมาณและที่ผ่านมา					ตัวชี้วัด (KPI)	ผลที่คาดว่าจะได้รับ	หน่วยงานที่รับผิดชอบหลัก
				2561 (บาท)	2562 (บาท)	2563 (บาท)	2564 (บาท)	2565 (บาท)			
339	โครงการก่อสร้างท่อระบายน้ำ ซอยฉิมพลี9/1 แยก2 ชุมชนโนนทัน1	เพื่อปรับปรุงระบบระบายน้ำเดิมให้ได้มาตรฐาน	ก่อสร้างท่อระบายน้ำ ขนาดเส้นผ่านศูนย์กลาง 0.40 เมตร ความยาวรวมบ่อพักน้ำไม่น้อยกว่า 70 เมตร			280,000			จำนวนระบบระบายน้ำได้รับการก่อสร้างปรับปรุงจำนวน 1 แห่ง	มีระบบระบายน้ำที่มีประสิทธิภาพและ ลดการท่วมขังบนผิวจราจร	สำนักการช่าง
340	โครงการก่อสร้างท่อระบายน้ำ ซอยโพธิสาร8 ชุมชนโนนทัน2	เพื่อปรับปรุงระบบระบายน้ำเดิมให้ได้มาตรฐาน	ก่อสร้างท่อระบายน้ำ ขนาดเส้นผ่านศูนย์กลาง 0.40 เมตร ความยาวรวมบ่อพักน้ำไม่น้อยกว่า 237 เมตร			760,000			จำนวนระบบระบายน้ำได้รับการก่อสร้างปรับปรุงจำนวน 1 แห่ง	มีระบบระบายน้ำที่มีประสิทธิภาพและ ลดการท่วมขังบนผิวจราจร	สำนักการช่าง

รายละเอียดโครงการพัฒนา (ผ.02)

แผนพัฒนาท้องถิ่น (พ.ศ. 2561 - 2565)

เทศบาลนครขอนแก่น

ก. ยุทธศาสตร์จังหวัดที่ 1. การยกระดับเศรษฐกิจเพื่อเพิ่มขีดความสามารถทางการแข่งขัน และเชื่อมโยงโอกาสจากประเทศอนุภูมิลุ่มน้ำโขง

ข. ยุทธศาสตร์การพัฒนาในเขตจังหวัดที่ 2.การพัฒนาโครงสร้างพื้นฐาน

ยุทธศาสตร์ที่ 4.พัฒนาระบบ Logistic ระบบขนส่งมวลชนและโครงสร้างพื้นฐานให้เป็นนครแห่งการลงทุนและนครแห่งการอยู่อาศัย

9. แผนงานอุตสาหกรรมและการโยธา

ที่	โครงการ/กิจกรรม	วัตถุประสงค์	เป้าหมาย (ผลผลิตของโครงการ)	งบประมาณและที่ผ่านมา					ตัวชี้วัด (KPI)	ผลที่คาดว่าจะได้รับ	หน่วยงานที่รับผิดชอบหลัก
				2561 (บาท)	2562 (บาท)	2563 (บาท)	2564 (บาท)	2565 (บาท)			
341	โครงการก่อสร้างท่อระบายน้ำ ซอยสุขสบาย 13 ชุมชนโนนทัน2	เพื่อปรับปรุงระบบระบายน้ำเดิมให้ได้มาตรฐาน	ก่อสร้างท่อระบายน้ำ ขนาดเส้นผ่านศูนย์กลาง 0.40 เมตร ความยาวรวมบ่อพักน้ำไม่น้อยกว่า 113 เมตร			400,000			จำนวนระบบระบายน้ำได้รับการก่อสร้างปรับปรุงจำนวน 1 แห่ง	มีระบบระบายน้ำที่มีประสิทธิภาพและ ลดการท่วมขังบนผิวจราจร	สำนักการช่าง
342	โครงการก่อสร้างปรับปรุงผิวจราจร ค.ส.ล.พร้อมท่อระบายน้ำซอยสมานมิตร ช่วงปลายชุมชนโนนทัน2	เพื่อปรับปรุงถนนเดิมให้ได้มาตรฐาน	ก่อสร้างท่อระบายน้ำขนาดเส้นผ่านศูนย์กลาง0.40 เมตรความยาวรวมบ่อพักน้ำไม่น้อยกว่า 350 เมตรพร้อมก่อสร้างถนน ค.ส.ล.หนาไม่น้อยกว่า0.15 เมตรกว้าง2.5-3.50เมตรยาว 100เมตร หรือมีพื้นที่ไม่น้อยกว่า337.5 ตารางเมตร			1,480,000			จำนวนถนนได้รับการปรับปรุง จำนวน 1 ซอย	ประชาชนได้รับความสะดวกในการสัญจรไปมา	สำนักการช่าง

รายละเอียดโครงการพัฒนา (ผ.02)

แผนพัฒนาท้องถิ่น (พ.ศ. 2561 - 2565)

เทศบาลนครขอนแก่น

ก. ยุทธศาสตร์จังหวัดที่ 1. การยกระดับเศรษฐกิจเพื่อเพิ่มขีดความสามารถทางการแข่งขัน และเชื่อมโยงโอกาสจากประเทศอนุภูมิลุ่มน้ำโขง

ข. ยุทธศาสตร์การพัฒนาในเขตจังหวัดที่ 2.การพัฒนาโครงสร้างพื้นฐาน

ยุทธศาสตร์ที่ 4.พัฒนาระบบ Logistic ระบบขนส่งมวลชนและโครงสร้างพื้นฐานให้เป็นนครแห่งการลงทุนและนครแห่งการอยู่อาศัย

9. แผนงานอุตสาหกรรมและการโยธา

ที่	โครงการ/กิจกรรม	วัตถุประสงค์	เป้าหมาย (ผลผลิตของโครงการ)	งบประมาณและที่ผ่านมา					ตัวชี้วัด (KPI)	ผลที่คาดว่าจะได้รับ	หน่วยงานที่รับผิดชอบหลัก
				2561 (บาท)	2562 (บาท)	2563 (บาท)	2564 (บาท)	2565 (บาท)			
343	โครงการก่อสร้างปรับปรุงผิวจราจร ค.ส.ล. ชุมชนโนนทัน3	เพื่อปรับปรุงถนนเดิมให้ได้มาตรฐาน	ก่อสร้างปรับปรุงผิวจราจร ค.ส.ล.หนาไม่น้อยกว่า0.15 เมตรกว้าง3เมตรยาว870 เมตร หรือมีพื้นที่ไม่น้อยกว่า2,610 ตารางเมตรประกอบด้วยถนนซอยต่างๆดังนี้1.ถนนชัยพฤกษ์ 2.ซอยร่มเย็น 3.ซอยสุขสบาย และเปลี่ยนฝาบ่อพักเดิมเป็นฝาชนิดเหล็กหล่อจำนวนไม่น้อยกว่า 20 ฝา			2,360,000			จำนวนถนนได้รับการปรับปรุง จำนวน 3 ซอย	ประชาชนได้รับความสะดวกในการสัญจรไปมา	สำนักการช่าง

รายละเอียดโครงการพัฒนา (ผ.02)

แผนพัฒนาท้องถิ่น (พ.ศ. 2561 - 2565)

เทศบาลนครขอนแก่น

ก. ยุทธศาสตร์จังหวัดที่ 1. การยกระดับเศรษฐกิจเพื่อเพิ่มขีดความสามารถทางการแข่งขัน และเชื่อมโยงโอกาสจากประเทศอนุภูมิลุ่มน้ำโขง

ข. ยุทธศาสตร์การพัฒนาในเขตจังหวัดที่ 2.การพัฒนาโครงสร้างพื้นฐาน

ยุทธศาสตร์ที่ 4.พัฒนาระบบ Logistic ระบบขนส่งมวลชนและโครงสร้างพื้นฐานให้เป็นนครแห่งการลงทุนและนครแห่งการอยู่อาศัย

9. แผนงานอุตสาหกรรมและการโยธา

ที่	โครงการ/กิจกรรม	วัตถุประสงค์	เป้าหมาย (ผลผลิตของโครงการ)	งบประมาณและที่ผ่านมา					ตัวชี้วัด (KPI)	ผลที่คาดว่าจะได้รับ	หน่วยงานที่รับผิดชอบหลัก
				2561 (บาท)	2562 (บาท)	2563 (บาท)	2564 (บาท)	2565 (บาท)			
344	โครงการก่อสร้างท่อระบายน้ำ ซอยชัยพฤกษ์ 2 ชุมชนโนนทัน3	เพื่อปรับปรุงระบบระบายน้ำเดิมให้ได้มาตรฐาน	ก่อสร้างท่อระบายน้ำ ขนาดเส้นผ่านศูนย์กลาง 0.40 เมตร (2ข้าง) ความยาวรวมบ่อพักน้ำไม่น้อยกว่า 180 เมตร			680,000			จำนวนระบบระบายน้ำได้รับการก่อสร้างปรับปรุงจำนวน 1 แห่ง	มีระบบระบายน้ำที่มีประสิทธิภาพและ ลดการท่วมขังบนผิวจราจร	สำนักการช่าง
345	โครงการก่อสร้างปรับปรุงผิวจราจร ค.ส.ล. ชุมชนโนนทัน4	เพื่อปรับปรุงถนนเดิมให้ได้มาตรฐาน	ก่อสร้างปรับปรุงผิวจราจร ค.ส.ล. หนาไม่น้อยกว่า 0.15 เมตร กว้าง 3-4.20เมตรยาว 365 เมตร หรือมีพื้นที่ไม่น้อยกว่า 1,449 ตารางเมตร ประกอบด้วยถนนซอยต่างๆดังนี้ 1.ซอยอนามัย4 2.ซอยอนามัย7			1,120,000			จำนวนถนนได้รับการปรับปรุง จำนวน 2 ซอย	ประชาชนได้รับความสะดวกในการสัญจรไปมา	สำนักการช่าง

รายละเอียดโครงการพัฒนา (ผ.02)

แผนพัฒนาท้องถิ่น (พ.ศ. 2561 - 2565)

เทศบาลนครขอนแก่น

ก. ยุทธศาสตร์จังหวัดที่ 1. การยกระดับเศรษฐกิจเพื่อเพิ่มขีดความสามารถทางการแข่งขัน และเชื่อมโยงโอกาสจากประเทศอนุภูมิลุ่มน้ำโขง

ข. ยุทธศาสตร์การพัฒนาในเขตจังหวัดที่ 2.การพัฒนาโครงสร้างพื้นฐาน

ยุทธศาสตร์ที่ 4.พัฒนาระบบ Logistic ระบบขนส่งมวลชนและโครงสร้างพื้นฐานให้เป็นนครแห่งการลงทุนและนครแห่งการอยู่อาศัย

9. แผนงานอุตสาหกรรมและการโยธา

ที่	โครงการ/กิจกรรม	วัตถุประสงค์	เป้าหมาย (ผลผลิตของโครงการ)	งบประมาณและที่ผ่านมา					ตัวชี้วัด (KPI)	ผลที่คาดว่าจะได้รับ	หน่วยงานที่รับผิดชอบหลัก
				2561 (บาท)	2562 (บาท)	2563 (บาท)	2564 (บาท)	2565 (บาท)			
346	โครงการก่อสร้างปรับปรุงผิวจราจร ค.ส.ล. ชุมชนโนนทัน5	เพื่อปรับปรุงถนนเดิมให้ได้มาตรฐาน	ก่อสร้างปรับปรุงผิวจราจร ค.ส.ล. หนาไม่น้อยกว่า 0.15 เมตร กว้าง 2.50เมตรยาว 240 เมตร หรือมีพื้นที่ไม่น้อยกว่า 600 ตารางเมตร ประกอบด้วยถนนซอยต่างๆดังนี้ 1.ซอยโพธิสาร4 2.ซอยโพธิสาร17			460,000			จำนวนถนนได้รับการปรับปรุง จำนวน 2 ซอย	ประชาชนได้รับความสะดวกในการสัญจรไปมา	สำนักการช่าง

รายละเอียดโครงการพัฒนา (ผ.02)

แผนพัฒนาท้องถิ่น (พ.ศ. 2561 - 2565)

เทศบาลนครขอนแก่น

ก. ยุทธศาสตร์จังหวัดที่ 1. การยกระดับเศรษฐกิจเพื่อเพิ่มขีดความสามารถทางการแข่งขัน และเชื่อมโยงโอกาสจากประเทศอนุภูมิลุ่มน้ำโขง

ข. ยุทธศาสตร์การพัฒนาในเขตจังหวัดที่ 2.การพัฒนาโครงสร้างพื้นฐาน

ยุทธศาสตร์ที่ 4.พัฒนาระบบ Logistic ระบบขนส่งมวลชนและโครงสร้างพื้นฐานให้เป็นนครแห่งการลงทุนและนครแห่งการอยู่อาศัย

9. แผนงานอุตสาหกรรมและการโยธา

ที่	โครงการ/กิจกรรม	วัตถุประสงค์	เป้าหมาย (ผลผลิตของโครงการ)	งบประมาณและที่ผ่านมา					ตัวชี้วัด (KPI)	ผลที่คาดว่าจะได้รับ	หน่วยงานที่รับผิดชอบหลัก
				2561 (บาท)	2562 (บาท)	2563 (บาท)	2564 (บาท)	2565 (บาท)			
347	โครงการก่อสร้างปรับปรุงผิวจราจร ค.ส.ล. ชุมชนโนนทัน6	เพื่อปรับปรุงถนนเดิมให้ได้มาตรฐาน	ก่อสร้างปรับปรุงผิวจราจร ค.ส.ล.หนาไม่น้อยกว่า0.15 เมตรกว้าง3เมตรยาว240 เมตร หรือมีพื้นที่ไม่น้อยกว่า720 ตารางเมตรประกอบด้วยถนนซอยต่างๆดังนี้1.ซอยชาตะผดุง4 2.ซอยน้ำทิพย์2 3.ถนนหนองสแบงและเปลี่ยนฝาบ่อพักเดิมเป็นฝาชนิดเหล็กหล่อจำนวนไม่น้อยกว่า40 ฝา			1,230,000			จำนวนถนนได้รับการปรับปรุง จำนวน 3 ซอย	ประชาชนได้รับความสะดวกในการสัญจรไปมา	สำนักการช่าง

รายละเอียดโครงการพัฒนา (ผ.02)

แผนพัฒนาท้องถิ่น (พ.ศ. 2561 - 2565)

เทศบาลนครขอนแก่น

ก. ยุทธศาสตร์จังหวัดที่ 1. การยกระดับเศรษฐกิจเพื่อเพิ่มขีดความสามารถทางการแข่งขัน และเชื่อมโยงโอกาสจากประเทศอนุภูมิลุ่มน้ำโขง

ข. ยุทธศาสตร์การพัฒนาในเขตจังหวัดที่ 2.การพัฒนาโครงสร้างพื้นฐาน

ยุทธศาสตร์ที่ 4.พัฒนาระบบ Logistic ระบบขนส่งมวลชนและโครงสร้างพื้นฐานให้เป็นนครแห่งการลงทุนและนครแห่งการอยู่อาศัย

9. แผนงานอุตสาหกรรมและการโยธา

ที่	โครงการ/กิจกรรม	วัตถุประสงค์	เป้าหมาย (ผลผลิตของโครงการ)	งบประมาณและที่ผ่านมา					ตัวชี้วัด (KPI)	ผลที่คาดว่าจะได้รับ	หน่วยงานที่รับผิดชอบหลัก
				2561 (บาท)	2562 (บาท)	2563 (บาท)	2564 (บาท)	2565 (บาท)			
348	โครงการก่อสร้างท่อระบายน้ำ ถนนหนองสแบง2 (ข้างหลังโรงเรียนเทศบาลโนนทัน) ชุมชนโนนทัน6	เพื่อปรับปรุงระบบระบายน้ำเดิมให้ได้มาตรฐาน	ก่อสร้างท่อระบายน้ำ ขนาดเส้นผ่าศูนย์กลาง 0.60 เมตร ความยาวรวมบ่อพักน้ำไม่น้อยกว่า 370 เมตร			1,800,000			จำนวนระบบระบายน้ำได้รับการก่อสร้างปรับปรุงจำนวน 1 แห่ง	มีระบบระบายน้ำที่มีประสิทธิภาพและ ลดการท่วมขังบนผิวจราจร	สำนักการช่าง
349	โครงการก่อสร้างปรับปรุงผิวจราจร ค.ส.ล. ชุมชนโนนทัน7	เพื่อปรับปรุงถนนเดิมให้ได้มาตรฐาน	ก่อสร้างปรับปรุงผิวจราจร ค.ส.ล. หนาไม่น้อยกว่า0.15 เมตรกว้างประมาณ3-6เมตร ยาว553 เมตรหรือมีพื้นที่ไม่น้อยกว่า2,523 ตารางเมตร ประกอบด้วยถนนซอยต่างๆ ดังนี้1.ซอยข้างศูนย์ปฏิบัติธรรมหลวงปู่โพธิ์			2,070,000			จำนวนถนนได้รับการปรับปรุง จำนวน 5 ซอย	ประชาชนได้รับความสะดวกในการสัญจรไปมา	สำนักการช่าง

รายละเอียดโครงการพัฒนา (ผ.02)

แผนพัฒนาท้องถิ่น (พ.ศ. 2561 - 2565)

เทศบาลนครขอนแก่น

ก. ยุทธศาสตร์จังหวัดที่ 1. การยกระดับเศรษฐกิจเพื่อเพิ่มขีดความสามารถทางการแข่งขัน และเชื่อมโยงโอกาสจากประเทศอนุภูมิลุ่มน้ำโขง

ข. ยุทธศาสตร์การพัฒนาในเขตจังหวัดที่ 2.การพัฒนาโครงสร้างพื้นฐาน

ยุทธศาสตร์ที่ 4.พัฒนาระบบ Logistic ระบบขนส่งมวลชนและโครงสร้างพื้นฐานให้เป็นนครแห่งการลงทุนและนครแห่งการอยู่อาศัย

9. แผนงานอุตสาหกรรมและการโยธา

ที่	โครงการ/กิจกรรม	วัตถุประสงค์	เป้าหมาย (ผลผลิตของโครงการ)	งบประมาณและที่ผ่านมา					ตัวชี้วัด (KPI)	ผลที่คาดว่าจะได้รับ	หน่วยงานที่รับผิดชอบหลัก
				2561 (บาท)	2562 (บาท)	2563 (บาท)	2564 (บาท)	2565 (บาท)			
			2.ซอยทานตะวัน6 3.ซอยตอกคูณ6 4.ซอยสุชสบาย6 5. ซอยชัยพฤกษ์ 11 และเปลี่ยนฝาบ่อพักเดิมเป็นฝาชนิดเหล็กหล่อ จำนวนไม่น้อยกว่า 15 ฝา								
350	โครงการก่อสร้างปรับปรุงผิวจราจร ค.ส.ล. ชุมชนโนนทัน8	เพื่อปรับปรุงถนนเดิมให้ได้มาตรฐาน	ก่อสร้างปรับปรุงผิวจราจร ค.ส.ล. หนาไม่น้อยกว่า 0.15 เมตร กว้าง 3เมตร ยาว 120 เมตร หรือมีพื้นที่ไม่น้อยกว่า 360 ตารางเมตร ประกอบด้วยถนนซอยต่างๆดังนี้ 1.ซอยพัทยา1 2.ซอยพัทยา3			280,000			จำนวนถนนได้รับการปรับปรุง จำนวน 2 ซอย	ประชาชนได้รับความสะดวกในการสัญจรไปมา	สำนักการช่าง

รายละเอียดโครงการพัฒนา (ผ.02)

แผนพัฒนาท้องถิ่น (พ.ศ. 2561 - 2565)

เทศบาลนครขอนแก่น

ก. ยุทธศาสตร์จังหวัดที่ 1. การยกระดับเศรษฐกิจเพื่อเพิ่มขีดความสามารถทางการแข่งขัน และเชื่อมโยงโอกาสจากประเทศอนุภูมิลุ่มน้ำโขง

ข. ยุทธศาสตร์การพัฒนาในเขตจังหวัดที่ 2.การพัฒนาโครงสร้างพื้นฐาน

ยุทธศาสตร์ที่ 4.พัฒนาระบบ Logistic ระบบขนส่งมวลชนและโครงสร้างพื้นฐานให้เป็นนครแห่งการลงทุนและนครแห่งการอยู่อาศัย

9. แผนงานอุตสาหกรรมและการโยธา

ที่	โครงการ/กิจกรรม	วัตถุประสงค์	เป้าหมาย (ผลผลิตของโครงการ)	งบประมาณและที่ผ่านมา					ตัวชี้วัด (KPI)	ผลที่คาดว่าจะได้รับ	หน่วยงานที่รับผิดชอบหลัก
				2561 (บาท)	2562 (บาท)	2563 (บาท)	2564 (บาท)	2565 (บาท)			
351	โครงการก่อสร้างทางเท้า ซอยโพธิสาร 15 (ช่วงซอยพัทยา2 ถึงซอยพัทยา6) ชุมชนโนนทัน8	เพื่อปรับปรุงทางเท้าเดิมให้ได้มาตรฐาน	ก่อสร้างทางเท้าค.ส.ล.หนาไม่น้อยกว่า0.10 เมตรกว้างประมาณ1-1.50 เมตรยาว520 เมตรหรือมีพื้นที่ไม่น้อยกว่า538 ตารางเมตร				600,000		จำนวนทางเท้าได้รับการปรับปรุงจำนวน 1 ซอย	ประชาชนได้รับความสะดวกในการสัญจรไปมา	สำนักการช่าง
352	โครงการก่อสร้างท่อระบายน้ำพร้อมปรับปรุงผิวจราจร ซอยร่วมพัฒนา แยก2 ชุมชนโนนทัน8	เพื่อปรับปรุงระบบระบายน้ำเดิมให้ได้มาตรฐาน	ก่อสร้างท่อระบายน้ำขนาดเส้นผ่านศูนย์กลาง 0.40 เมตร ความยาวรวมบ่อพักน้ำไม่น้อยกว่า 280 เมตร ก่อสร้างท่อระบายน้ำ ขนาดเส้นผ่านศูนย์กลาง 0.30 เมตร ความยาวรวมบ่อพักน้ำไม่น้อยกว่า 576 เมตร			2,760,000			จำนวนระบบระบายน้ำได้รับการก่อสร้างปรับปรุงจำนวน 1 แห่ง	มีระบบระบายน้ำที่มีประสิทธิภาพและ ลดการท่วมขังบนผิวจราจร	สำนักการช่าง

รายละเอียดโครงการพัฒนา (ผ.02)

แผนพัฒนาท้องถิ่น (พ.ศ. 2561 - 2565)

เทศบาลนครขอนแก่น

ก. ยุทธศาสตร์จังหวัดที่ 1. การยกระดับเศรษฐกิจเพื่อเพิ่มขีดความสามารถทางการแข่งขัน และเชื่อมโยงโอกาสจากประเทศอนุภูมิลุ่มน้ำโขง

ข. ยุทธศาสตร์การพัฒนาในเขตจังหวัดที่ 2.การพัฒนาโครงสร้างพื้นฐาน

ยุทธศาสตร์ที่ 4.พัฒนาระบบ Logistic ระบบขนส่งมวลชนและโครงสร้างพื้นฐานให้เป็นนครแห่งการลงทุนและนครแห่งการอยู่อาศัย

9. แผนงานอุตสาหกรรมและการโยธา

ที่	โครงการ/กิจกรรม	วัตถุประสงค์	เป้าหมาย (ผลผลิตของโครงการ)	งบประมาณและที่ผ่านมา					ตัวชี้วัด (KPI)	ผลที่คาดว่าจะได้รับ	หน่วยงานที่รับผิดชอบหลัก
				2561 (บาท)	2562 (บาท)	2563 (บาท)	2564 (บาท)	2565 (บาท)			
353	โครงการก่อสร้างท่อระบายน้ำ ซอยพัทยา1 ชุมชนโนนทัน8	เพื่อปรับปรุงระบบระบายน้ำเดิมให้ได้มาตรฐาน	ก่อสร้างปรับปรุงผิวจราจร ค.ส.ล. หนาไม่น้อยกว่า 0.15 เมตร กว้าง 3เมตร ยาว 150 เมตร หรือมีพื้นที่ไม่น้อยกว่า 450 ตารางเมตร ก่อสร้างท่อระบายน้ำ ขนาดเส้นผ่าศูนย์กลาง 0.40 เมตร ความยาวรวมบ่อพักน้ำไม่น้อยกว่า 700 เมตร				2,670,000		จำนวนระบบระบายน้ำได้รับการก่อสร้างปรับปรุงจำนวน 1 แห่ง	มีระบบระบายน้ำที่มีประสิทธิภาพและ ลดการท่วมขังบนผิวจราจร	สำนักการช่าง

รายละเอียดโครงการพัฒนา (ผ.02)

แผนพัฒนาท้องถิ่น (พ.ศ. 2561 - 2565)

เทศบาลนครขอนแก่น

ก. ยุทธศาสตร์จังหวัดที่ 1. การยกระดับเศรษฐกิจเพื่อเพิ่มขีดความสามารถทางการแข่งขัน และเชื่อมโยงโอกาสจากประเทศอนุภูมิลุ่มน้ำโขง

ข. ยุทธศาสตร์การพัฒนาในเขตจังหวัดที่ 2.การพัฒนาโครงสร้างพื้นฐาน

ยุทธศาสตร์ที่ 4.พัฒนาระบบ Logistic ระบบขนส่งมวลชนและโครงสร้างพื้นฐานให้เป็นนครแห่งการลงทุนและนครแห่งการอยู่อาศัย

9. แผนงานอุตสาหกรรมและการโยธา

ที่	โครงการ/กิจกรรม	วัตถุประสงค์	เป้าหมาย (ผลผลิตของโครงการ)	งบประมาณและที่ผ่านมา					ตัวชี้วัด (KPI)	ผลที่คาดว่าจะได้รับ	หน่วยงานที่รับผิดชอบหลัก
				2561 (บาท)	2562 (บาท)	2563 (บาท)	2564 (บาท)	2565 (บาท)			
354	โครงการก่อสร้างท่อระบายน้ำ ซอยร่วมพัฒนา แยก1 ชุมชนโนนทัน8	เพื่อปรับปรุงระบบระบายน้ำเดิมให้ได้มาตรฐาน	ก่อสร้างท่อระบายน้ำ ขนาดเส้นผ่าศูนย์กลาง 0.40 เมตร ความยาวรวมบ่อพักน้ำไม่น้อยกว่า 440 เมตร				1,680,000		จำนวนระบบระบายน้ำได้รับการก่อสร้างปรับปรุงจำนวน 1 แห่ง	มีระบบระบายน้ำที่มีประสิทธิภาพและ ลดการท่วมขังบนผิวจราจร	สำนักการช่าง
355	โครงการก่อสร้างปรับปรุงผิวจราจร ค.ส.ล. ชุมชนโนนทัน9	เพื่อปรับปรุงถนนเดิมให้ได้มาตรฐาน	ก่อสร้างปรับปรุงผิวจราจร ค.ส.ล. หนาไม่น้อยกว่า 0.15 เมตร กว้างประมาณ 3-5เมตร ยาว 150 เมตร หรือมีพื้นที่ไม่น้อยกว่า 550 ตารางเมตร ประกอบด้วยถนนซอยต่างๆดังนี้ 1.ซอยโพธสาร1 2.ซอยมิตรเสรี			420,000			จำนวนถนนได้รับการปรับปรุง จำนวน 2 ซอย	ประชาชนได้รับความสะดวกในการสัญจรไปมา	สำนักการช่าง

รายละเอียดโครงการพัฒนา (ผ.02)

แผนพัฒนาท้องถิ่น (พ.ศ. 2561 - 2565)

เทศบาลนครขอนแก่น

ก. ยุทธศาสตร์จังหวัดที่ 1. การยกระดับเศรษฐกิจเพื่อเพิ่มขีดความสามารถทางการแข่งขัน และเชื่อมโยงโอกาสจากประเทศอนุภูมิลุ่มน้ำโขง

ข. ยุทธศาสตร์การพัฒนาในเขตจังหวัดที่ 2.การพัฒนาโครงสร้างพื้นฐาน

ยุทธศาสตร์ที่ 4.พัฒนาระบบ Logistic ระบบขนส่งมวลชนและโครงสร้างพื้นฐานให้เป็นนครแห่งการลงทุนและนครแห่งการอยู่อาศัย

9. แผนงานอุตสาหกรรมและการโยธา

ที่	โครงการ/กิจกรรม	วัตถุประสงค์	เป้าหมาย (ผลผลิตของโครงการ)	งบประมาณและที่ผ่านมา					ตัวชี้วัด (KPI)	ผลที่คาดว่าจะได้รับ	หน่วยงานที่รับผิดชอบหลัก
				2561 (บาท)	2562 (บาท)	2563 (บาท)	2564 (บาท)	2565 (บาท)			
356	โครงการก่อสร้างท่อระบายน้ำ ซอยมิตรเสรี3 ชุมชนโนนทัน9	เพื่อปรับปรุงระบบระบายน้ำเดิมให้ได้มาตรฐาน	ก่อสร้างท่อระบายน้ำ ขนาดเส้นผ่านศูนย์กลาง 0.40 เมตร (1ข้าง) ความยาวรวมบ่อพักน้ำไม่น้อยกว่า 232 เมตร			880,000			จำนวนระบบระบายน้ำได้รับการก่อสร้างปรับปรุงจำนวน 1 แห่ง	มีระบบระบายน้ำที่มีประสิทธิภาพและ ลดการท่วมขังบนผิวจราจร	สำนักการช่าง
357	โครงการก่อสร้างท่อระบายน้ำ ซอยเคหะ4 ชุมชนการเคหะ	เพื่อปรับปรุงระบบระบายน้ำเดิมให้ได้มาตรฐาน	ก่อสร้างท่อระบายน้ำ ขนาดเส้นผ่านศูนย์กลาง 0.60 เมตร (1ข้าง) ความยาวรวมบ่อพักน้ำไม่น้อยกว่า 195 เมตร และท่อลอดถนนท่อระบายน้ำ ขนาดเส้นผ่านศูนย์กลาง 0.40 เมตร จำนวน 4 แห่ง			1,000,000			จำนวนระบบระบายน้ำได้รับการก่อสร้างปรับปรุงจำนวน 1 แห่ง	มีระบบระบายน้ำที่มีประสิทธิภาพและ ลดการท่วมขังบนผิวจราจร	สำนักการช่าง

รายละเอียดโครงการพัฒนา (ผ.02)

แผนพัฒนาท้องถิ่น (พ.ศ. 2561 - 2565)

เทศบาลนครขอนแก่น

ก. ยุทธศาสตร์จังหวัดที่ 1. การยกระดับเศรษฐกิจเพื่อเพิ่มขีดความสามารถทางการแข่งขัน และเชื่อมโยงโอกาสจากประเทศอนุภูมิลุ่มน้ำโขง

ข. ยุทธศาสตร์การพัฒนาในเขตจังหวัดที่ 2.การพัฒนาโครงสร้างพื้นฐาน

ยุทธศาสตร์ที่ 4.พัฒนาระบบ Logistic ระบบขนส่งมวลชนและโครงสร้างพื้นฐานให้เป็นนครแห่งการลงทุนและนครแห่งการอยู่อาศัย

9. แผนงานอุตสาหกรรมและการโยธา

ที่	โครงการ/กิจกรรม	วัตถุประสงค์	เป้าหมาย (ผลผลิตของโครงการ)	งบประมาณและที่ผ่านมา					ตัวชี้วัด (KPI)	ผลที่คาดว่าจะได้รับ	หน่วยงานที่รับผิดชอบหลัก
				2561 (บาท)	2562 (บาท)	2563 (บาท)	2564 (บาท)	2565 (บาท)			
358	โครงการก่อสร้างปรับปรุงผิวจราจร ค.ส.ล. ชุมชนการเคหะ	เพื่อปรับปรุงถนนเดิมให้ได้มาตรฐาน	ก่อสร้างปรับปรุงผิวจราจร ค.ส.ล. หนาไม่น้อยกว่า 0.15 เมตร กว้าง 1.50-3เมตร ยาว 320 เมตร หรือมีพื้นที่ไม่น้อยกว่า 585 ตารางเมตร ประกอบด้วยถนนซอยต่างๆดังนี้ 1.ถนนเคหะ 2.ซอยเคหะ8 3.ซอยเคหะ11			450,000			จำนวนถนนได้รับการปรับปรุง จำนวน 3 ซอย	ประชาชนได้รับความสะดวกในการสัญจรไปมา	สำนักการช่าง

รายละเอียดโครงการพัฒนา (ผ.02)

แผนพัฒนาท้องถิ่น (พ.ศ. 2561 - 2565)

เทศบาลนครขอนแก่น

ก. ยุทธศาสตร์จังหวัดที่ 1. การยกระดับเศรษฐกิจเพื่อเพิ่มขีดความสามารถทางการแข่งขัน และเชื่อมโยงโอกาสจากประเทศอนุภูมิลุ่มน้ำโขง

ข. ยุทธศาสตร์การพัฒนาในเขตจังหวัดที่ 2.การพัฒนาโครงสร้างพื้นฐาน

ยุทธศาสตร์ที่ 4.พัฒนาระบบ Logistic ระบบขนส่งมวลชนและโครงสร้างพื้นฐานให้เป็นนครแห่งการลงทุนและนครแห่งการอยู่อาศัย

9. แผนงานอุตสาหกรรมและการโยธา

ที่	โครงการ/กิจกรรม	วัตถุประสงค์	เป้าหมาย (ผลผลิตของโครงการ)	งบประมาณและที่ผ่านมา					ตัวชี้วัด (KPI)	ผลที่คาดว่าจะได้รับ	หน่วยงานที่รับผิดชอบหลัก
				2561 (บาท)	2562 (บาท)	2563 (บาท)	2564 (บาท)	2565 (บาท)			
359	โครงการก่อสร้างปรับปรุงผิวจราจร ค.ส.ล.ถนนวุฒาราม (ช่วงถนนรื่นรมย์ถึงประตูวัดวุฒราม) ชุมชนคุ้มวุฒาราม	เพื่อปรับปรุงถนนเดิมให้ได้มาตรฐาน	ก่อสร้างปรับปรุงผิวจราจร ค.ส.ล. หนาไม่น้อยกว่า 0.15 เมตร กว้าง 3เมตร ยาว 250 เมตร หรือมีพื้นที่ไม่น้อยกว่า 750 ตารางเมตร และเปลี่ยนฝาบ่อพักเดิมเป็นฝาเหล็กหล่อ จำนวนไม่น้อยกว่า 40 ฝา			1,250,000			จำนวนถนนได้รับการปรับปรุง จำนวน 1 ซอย	ประชาชนได้รับความสะดวกในการสัญจรไปมา	สำนักการช่าง
360	โครงการก่อสร้างท่อระบายน้ำ ถนนวุฒาราม(ฝั่งทิศตะวันตก ช่วงจากถนนรื่นรมย์ถึงประตูวัดวุฒาราม)ชุมชนคุ้มวุฒาราม	เพื่อปรับปรุงระบบระบายน้ำเดิมให้ได้มาตรฐาน	ก่อสร้างท่อระบายน้ำ ขนาดเส้นผ่านศูนย์กลาง 0.60 เมตร (1ข้าง) ความยาวรวมบ่อพักน้ำไม่น้อยกว่า 455 เมตร				2,270,000		จำนวนระบบระบายน้ำได้รับการก่อสร้างปรับปรุงจำนวน 1 แห่ง	มีระบบระบายน้ำที่มีประสิทธิภาพและ ลดการท่วมขังบนผิวจราจร	สำนักการช่าง

รายละเอียดโครงการพัฒนา (ผ.02)

แผนพัฒนาท้องถิ่น (พ.ศ. 2561 - 2565)

เทศบาลนครขอนแก่น

ก. ยุทธศาสตร์จังหวัดที่ 1. การยกระดับเศรษฐกิจเพื่อเพิ่มขีดความสามารถทางการแข่งขัน และเชื่อมโยงโอกาสจากประเทศอนุภูมิลุ่มน้ำโขง

ข. ยุทธศาสตร์การพัฒนาในเขตจังหวัดที่ 2.การพัฒนาโครงสร้างพื้นฐาน

ยุทธศาสตร์ที่ 4.พัฒนาระบบ Logistic ระบบขนส่งมวลชนและโครงสร้างพื้นฐานให้เป็นนครแห่งการลงทุนและนครแห่งการอยู่อาศัย

9. แผนงานอุตสาหกรรมและการโยธา

ที่	โครงการ/กิจกรรม	วัตถุประสงค์	เป้าหมาย (ผลผลิตของโครงการ)	งบประมาณและที่ผ่านมา					ตัวชี้วัด (KPI)	ผลที่คาดว่าจะได้รับ	หน่วยงานที่รับผิดชอบหลัก
				2561 (บาท)	2562 (บาท)	2563 (บาท)	2564 (บาท)	2565 (บาท)			
361	โครงการก่อสร้างท่อระบายน้ำถนนรอบบึงแก่นนคร(ช่วงตลาดกรีนมาร์เก็ต)ชุมชนพระนครศรีบริรักษ์	เพื่อปรับปรุงระบบระบายน้ำเดิมให้ได้มาตรฐาน	ก่อสร้างท่อระบายน้ำขนาดเส้นผ่าศูนย์กลาง0.40 เมตร (1ข้าง)ความยาวรวมบ่อพักน้ำไม่น้อยกว่า 136 เมตร			510,000			จำนวนระบบระบายน้ำได้รับการก่อสร้างปรับปรุงจำนวน 1 แห่ง	มีระบบระบายน้ำที่มีประสิทธิภาพและลดการท่วมขังบนผิวจราจร	สำนักการช่าง
362	โครงการก่อสร้างปรับปรุงผิวจราจร คสล. ชุมชนพิมานชลร่วมใจพัฒนา	เพื่อปรับปรุงถนนเดิมให้ได้มาตรฐาน	ก่อสร้างปรับปรุงผิวจราจร ค.ส.ล. หนาไม่น้อยกว่า 0.15 เมตร กว้าง 3เมตร ยาว 100 เมตร หรือมีพื้นที่ไม่น้อยกว่า 300 ตารางเมตร			230,000			จำนวนถนนได้รับการปรับปรุงจำนวน 1 ซอย	ประชาชนได้รับความสะดวกในการสัญจรไปมา	สำนักการช่าง

รายละเอียดโครงการพัฒนา (ผ.02)

แผนพัฒนาท้องถิ่น (พ.ศ. 2561 - 2565)

เทศบาลนครขอนแก่น

ก. ยุทธศาสตร์จังหวัดที่ 1. การยกระดับเศรษฐกิจเพื่อเพิ่มขีดความสามารถทางการแข่งขัน และเชื่อมโยงโอกาสจากประเทศอนุภูมิลุ่มน้ำโขง

ข. ยุทธศาสตร์การพัฒนาในเขตจังหวัดที่ 2.การพัฒนาโครงสร้างพื้นฐาน

ยุทธศาสตร์ที่ 4.พัฒนาระบบ Logistic ระบบขนส่งมวลชนและโครงสร้างพื้นฐานให้เป็นนครแห่งการลงทุนและนครแห่งการอยู่อาศัย

9. แผนงานอุตสาหกรรมและการโยธา

ที่	โครงการ/กิจกรรม	วัตถุประสงค์	เป้าหมาย (ผลผลิตของโครงการ)	งบประมาณและที่ผ่านมา					ตัวชี้วัด (KPI)	ผลที่คาดว่าจะได้รับ	หน่วยงานที่รับผิดชอบหลัก
				2561 (บาท)	2562 (บาท)	2563 (บาท)	2564 (บาท)	2565 (บาท)			
363	โครงการก่อสร้างปรับปรุงผิวจราจร ค.ส.ล. ชุมชน95ก้วหน้านคร	เพื่อปรับปรุงถนนเดิมให้ได้มาตรฐาน	ก่อสร้างปรับปรุงผิวจราจร ค.ส.ล. หนาไม่น้อยกว่า 0.15 เมตร กว้าง 3เมตร ยาว 100 เมตร หรือมีพื้นที่ไม่น้อยกว่า 300 ตารางเมตร			230,000			จำนวนถนนได้รับการปรับปรุง จำนวน 1 ซอย	ประชาชนได้รับความสะดวกในการสัญจรไปมา	สำนักการช่าง
364	โครงการก่อสร้างท่อระบายน้ำ ซอยเมตตา1ถึงซอยทางเข้าชุมชน ชุมชน95ก้วหน้านคร	เพื่อปรับปรุงระบบระบายน้ำเดิมให้ได้มาตรฐาน	ก่อสร้างท่อระบายน้ำ ขนาดเส้นผ่าศูนย์กลาง 0.60 เมตร (1ข้าง) ความยาวรวมบ่อพักน้ำไม่น้อยกว่า 1,250 เมตร				6,280,000		จำนวนระบบระบายน้ำได้รับการก่อสร้างปรับปรุงจำนวน 1 แห่ง	มีระบบระบายน้ำที่มีประสิทธิภาพและ ลดการท่วมขังบนผิวจราจร	สำนักการช่าง

รายละเอียดโครงการพัฒนา (ผ.02)

แผนพัฒนาท้องถิ่น (พ.ศ. 2561 - 2565)

เทศบาลนครขอนแก่น

ก. ยุทธศาสตร์จังหวัดที่ 1. การยกระดับเศรษฐกิจเพื่อเพิ่มขีดความสามารถทางการแข่งขัน และเชื่อมโยงโอกาสจากประเทศอนุภูมิลุ่มน้ำโขง

ข. ยุทธศาสตร์การพัฒนาในเขตจังหวัดที่ 2.การพัฒนาโครงสร้างพื้นฐาน

ยุทธศาสตร์ที่ 4.พัฒนาระบบ Logistic ระบบขนส่งมวลชนและโครงสร้างพื้นฐานให้เป็นนครแห่งการลงทุนและนครแห่งการอยู่อาศัย

9. แผนงานอุตสาหกรรมและการโยธา

ที่	โครงการ/กิจกรรม	วัตถุประสงค์	เป้าหมาย (ผลผลิตของโครงการ)	งบประมาณและที่ผ่านมา					ตัวชี้วัด (KPI)	ผลที่คาดว่าจะได้รับ	หน่วยงานที่รับผิดชอบหลัก
				2561 (บาท)	2562 (บาท)	2563 (บาท)	2564 (บาท)	2565 (บาท)			
365	โครงการก่อสร้างท่อระบายน้ำ ซอยศรีมารัตน์21 ชุมชนหนองแวงตราชู 3	เพื่อปรับปรุงระบบระบายน้ำเดิมให้ได้มาตรฐาน	ก่อสร้างท่อระบายน้ำค.ส.ล. ขนาดผ่านศูนย์กลาง0.40 เมตร ความยาวรวมท่อระบายน้ำบ่อพักน้ำไม่น้อยกว่า135 เมตรบ่อพักน้ำคอนกรีตพร้อมฝาปิดชนิดเหล็กหล่อรับน้ำหนัก25 ตัน จำนวนไม่น้อยกว่า11 บ่อและก่อสร้างท่อระบายน้ำค.ส.ล. ขนาดผ่านศูนย์กลาง0.60 เมตร ความยาวรวมท่อระบายน้ำบ่อพักน้ำไม่น้อยกว่า25 เมตรบ่อพักน้ำคอนกรีตพร้อมฝาปิดชนิดเหล็กหล่อรับน้ำหนัก 25 ตัน			687,700			จำนวนระบบระบายน้ำได้รับการก่อสร้างปรับปรุงจำนวน 1 แห่ง	มีระบบระบายน้ำที่มีประสิทธิภาพและ ลดการท่วมขังบนผิวจราจร	สำนักการช่าง

รายละเอียดโครงการพัฒนา (ผ.02)

แผนพัฒนาท้องถิ่น (พ.ศ. 2561 - 2565)

เทศบาลนครขอนแก่น

ก. ยุทธศาสตร์จังหวัดที่ 1. การยกระดับเศรษฐกิจเพื่อเพิ่มขีดความสามารถทางการแข่งขัน และเชื่อมโยงโอกาสจากประเทศอนุภูมิลุ่มน้ำโขง

ข. ยุทธศาสตร์การพัฒนาในเขตจังหวัดที่ 2.การพัฒนาโครงสร้างพื้นฐาน

ยุทธศาสตร์ที่ 4.พัฒนาระบบ Logistic ระบบขนส่งมวลชนและโครงสร้างพื้นฐานให้เป็นนครแห่งการลงทุนและนครแห่งการอยู่อาศัย

9. แผนงานอุตสาหกรรมและการโยธา

ที่	โครงการ/กิจกรรม	วัตถุประสงค์	เป้าหมาย (ผลผลิตของโครงการ)	งบประมาณและที่ผ่านมา					ตัวชี้วัด (KPI)	ผลที่คาดว่าจะได้รับ	หน่วยงานที่รับผิดชอบหลัก
				2561 (บาท)	2562 (บาท)	2563 (บาท)	2564 (บาท)	2565 (บาท)			
			จำนวนไม่น้อยกว่า2 บ่องานท่อข้ามลอดถนนค.ส.ล. ขนาดผ่าศูนย์กลาง0.30 เมตรความยาวรวมท่อระบายน้ำบ่อพักน้ำไม่น้อยกว่า15เมตรพร้อมงานบุรณะผิวจราจรและบำรุงรักษาทางโดยทำการรื้อถอนผิวจราจรเดิมที่ชำรุดภายในซอยศรีมารัตน์21พร้อมขนทิ้งพื้นที่ไม่น้อยกว่า235 ตารางเมตรแล้วก่อสร้างผิวจราจรคอนกรีตเสริมเหล็กความหนาไม่น้อยกว่า0.15 เมตร								

รายละเอียดโครงการพัฒนา (ผ.02)

แผนพัฒนาท้องถิ่น (พ.ศ. 2561 - 2565)

เทศบาลนครขอนแก่น

ก. ยุทธศาสตร์จังหวัดที่ 1. การยกระดับเศรษฐกิจเพื่อเพิ่มขีดความสามารถทางการแข่งขัน และเชื่อมโยงโอกาสจากประเทศอนุภูมิลุ่มน้ำโขง

ข. ยุทธศาสตร์การพัฒนาในเขตจังหวัดที่ 2.การพัฒนาโครงสร้างพื้นฐาน

ยุทธศาสตร์ที่ 4.พัฒนาระบบ Logistic ระบบขนส่งมวลชนและโครงสร้างพื้นฐานให้เป็นนครแห่งการลงทุนและนครแห่งการอยู่อาศัย

9. แผนงานอุตสาหกรรมและการโยธา

ที่	โครงการ/กิจกรรม	วัตถุประสงค์	เป้าหมาย (ผลผลิตของโครงการ)	งบประมาณและที่ผ่านมา					ตัวชี้วัด (KPI)	ผลที่คาดว่าจะได้รับ	หน่วยงานที่รับผิดชอบหลัก
				2561 (บาท)	2562 (บาท)	2563 (บาท)	2564 (บาท)	2565 (บาท)			
366	โครงการก่อสร้างท่อระบายน้ำ ซอยมิตรภาพ 25 ชุมชนหนองแวงตราชู 2	เพื่อปรับปรุงระบบระบายน้ำเดิมให้ได้มาตรฐาน	ทดแทนโดยมีพื้นที่ไม่น้อยกว่า 198.10 ตารางเมตร ก่อสร้างรางระบายน้ำค.ส.ล. รูปตัวยูความกว้างภายในกว้างไม่น้อยกว่า 0.40 เมตร พร้อมฝาปิดเหล็กหล่อ ความยาวรวมไม่น้อยกว่า 115 เมตร งานก่อสร้างท่อระบายน้ำค.ส.ล. ขนาดผ่านศูนย์กลาง 0.60 เมตรความยาวรวมท่อระบายน้ำบ่อพักน้ำพร้อมรางวีไม่น้อยกว่า100 เมตรบ่อพักน้ำคอนกรีตพร้อมฝาชนิดเหล็กหล่อรับน้ำหนัก 25 ตัน			3,383,000			จำนวนระบบระบายน้ำได้รับการก่อสร้างปรับปรุงจำนวน 1 แห่ง	มีระบบระบายน้ำที่มีประสิทธิภาพและ ลดการท่วมขังบนผิวจราจร	สำนักการช่าง

รายละเอียดโครงการพัฒนา (ผ.02)

แผนพัฒนาท้องถิ่น (พ.ศ. 2561 - 2565)

เทศบาลนครขอนแก่น

ก. ยุทธศาสตร์จังหวัดที่ 1. การยกระดับเศรษฐกิจเพื่อเพิ่มขีดความสามารถทางการแข่งขัน และเชื่อมโยงโอกาสจากประเทศอนุภูมิลุ่มน้ำโขง

ข. ยุทธศาสตร์การพัฒนาในเขตจังหวัดที่ 2.การพัฒนาโครงสร้างพื้นฐาน

ยุทธศาสตร์ที่ 4.พัฒนาระบบ Logistic ระบบขนส่งมวลชนและโครงสร้างพื้นฐานให้เป็นนครแห่งการลงทุนและนครแห่งการอยู่อาศัย

9. แผนงานอุตสาหกรรมและการโยธา

ที่	โครงการ/กิจกรรม	วัตถุประสงค์	เป้าหมาย (ผลผลิตของโครงการ)	งบประมาณและที่ผ่านมา					ตัวชี้วัด (KPI)	ผลที่คาดว่าจะได้รับ	หน่วยงานที่รับผิดชอบหลัก
				2561 (บาท)	2562 (บาท)	2563 (บาท)	2564 (บาท)	2565 (บาท)			
			จำนวนไม่น้อยกว่า 10บ่อและงานก่อสร้างท่อระบายน้ำค.ส.ล. ขนาดผ่าศูนย์กลาง0.80 เมตร ความยาวรวมท่อระบายน้ำบ่อพักน้ำพร้อมรางวี ไม่น้อยกว่า 100 เมตรบ่อพักน้ำคอนกรีตพร้อมฝาชนิดเหล็กหล่อรับน้ำหนัก 25 ตัน จำนวนไม่น้อยกว่า10 บ่อ							

รายละเอียดโครงการพัฒนา (ผ.02)

แผนพัฒนาท้องถิ่น (พ.ศ. 2561 - 2565)

เทศบาลนครขอนแก่น

ก. ยุทธศาสตร์จังหวัดที่ 1. การยกระดับเศรษฐกิจเพื่อเพิ่มขีดความสามารถทางการแข่งขัน และเชื่อมโยงโอกาสจากประเทศอนุภูมิลุ่มน้ำโขง

ข. ยุทธศาสตร์การพัฒนาในเขตจังหวัดที่ 2.การพัฒนาโครงสร้างพื้นฐาน

ยุทธศาสตร์ที่ 4.พัฒนาระบบ Logistic ระบบขนส่งมวลชนและโครงสร้างพื้นฐานให้เป็นนครแห่งการลงทุนและนครแห่งการอยู่อาศัย

9. แผนงานอุตสาหกรรมและการโยธา

ที่	โครงการ/กิจกรรม	วัตถุประสงค์	เป้าหมาย (ผลผลิตของโครงการ)	งบประมาณและที่ผ่านมา					ตัวชี้วัด (KPI)	ผลที่คาดว่าจะได้รับ	หน่วยงานที่รับผิดชอบหลัก
				2561 (บาท)	2562 (บาท)	2563 (บาท)	2564 (บาท)	2565 (บาท)			
367	โครงการปรับปรุงผิวจราจร ซอยศรีมารัตน์ 16 ชุมชนสามเหลี่ยม2	เพื่อปรับปรุงถนนเดิมให้ได้มาตรฐาน	ซ่อมแซมผิวจราจรโดยทำการปูแผ่นใยสังเคราะห์และปูทับด้วยผิวจราจรแอสฟัลท์ติกหนาไม่น้อยกว่า5 เซนติเมตรหรือมีพื้นที่ผิวจราจรไม่น้อยกว่า 1,192.40 ตารางเมตรและทำการทาสีตีเส้นจราจร			554,000			จำนวนถนนได้รับการปรับปรุง จำนวน 1 ซอย	ประชาชนได้รับความสะดวกในการสัญจรไปมา	สำนักการช่าง
368	โครงการปรับปรุงผิวจราจร ซอยศรีมารัตน์ 18 ชุมชนสามเหลี่ยม2	เพื่อปรับปรุงถนนเดิมให้ได้มาตรฐาน	ซ่อมแซมผิวจราจรโดยทำการปูแผ่นใยสังเคราะห์และปูทับด้วยผิวจราจรแอสฟัลท์ติกหนาไม่น้อยกว่า5 เซนติเมตรหรือมีพื้นที่ผิวจราจรไม่น้อยกว่า 1,259.6 ตารางเมตรและทำการทาสีตีเส้นจราจร			583,000			จำนวนถนนได้รับการปรับปรุง จำนวน 1 ซอย	ประชาชนได้รับความสะดวกในการสัญจรไปมา	สำนักการช่าง

รายละเอียดโครงการพัฒนา (ผ.02)

แผนพัฒนาท้องถิ่น (พ.ศ. 2561 - 2565)

เทศบาลนครขอนแก่น

ก. ยุทธศาสตร์จังหวัดที่ 1. การยกระดับเศรษฐกิจเพื่อเพิ่มขีดความสามารถทางการแข่งขัน และเชื่อมโยงโอกาสจากประเทศอนุภูมิลุ่มน้ำโขง

ข. ยุทธศาสตร์การพัฒนาในเขตจังหวัดที่ 2.การพัฒนาโครงสร้างพื้นฐาน

ยุทธศาสตร์ที่ 4.พัฒนาระบบ Logistic ระบบขนส่งมวลชนและโครงสร้างพื้นฐานให้เป็นนครแห่งการลงทุนและนครแห่งการอยู่อาศัย

9. แผนงานอุตสาหกรรมและการโยธา

ที่	โครงการ/กิจกรรม	วัตถุประสงค์	เป้าหมาย (ผลผลิตของโครงการ)	งบประมาณและที่ผ่านมา					ตัวชี้วัด (KPI)	ผลที่คาดว่าจะได้รับ	หน่วยงานที่รับผิดชอบหลัก
				2561 (บาท)	2562 (บาท)	2563 (บาท)	2564 (บาท)	2565 (บาท)			
369	โครงการปรับปรุงผิวจราจรซอยศรีมารัตน์ 20 ชุมชนสามเหลี่ยม2	เพื่อปรับปรุงถนนเดิมให้ได้มาตรฐาน	ซ่อมแซมผิวจราจรโดยทำการปูแผ่นใยสังเคราะห์และปูทับด้วยผิวจราจรแอสฟัลท์ติกหนาไม่น้อยกว่า5 เซนติเมตรหรือมีพื้นที่ผิวจราจรไม่น้อยกว่า 1,489.60 ตารางเมตรและทำการทาสีตีเส้นจราจร			683,000			จำนวนถนนได้รับการปรับปรุง จำนวน 1 ซอย	ประชาชนได้รับความสะดวกในการสัญจรไปมา	สำนักการช่าง
370	โครงการปรับปรุงผิวจราจรซอยศรีมารัตน์ 26 ชุมชนสามเหลี่ยม2	เพื่อปรับปรุงถนนเดิมให้ได้มาตรฐาน	ซ่อมแซมผิวจราจรโดยทำการปูแผ่นใยสังเคราะห์และปูทับด้วยผิวจราจรแอสฟัลท์ติกหนาไม่น้อยกว่า5 เซนติเมตรหรือมีพื้นที่ผิวจราจรไม่น้อยกว่า1,323 ตารางเมตรและทำการทาสีตีเส้นจราจร			611,000			จำนวนถนนได้รับการปรับปรุง จำนวน 1 ซอย	ประชาชนได้รับความสะดวกในการสัญจรไปมา	สำนักการช่าง

รายละเอียดโครงการพัฒนา (ผ.02)

แผนพัฒนาท้องถิ่น (พ.ศ. 2561 - 2565)

เทศบาลนครขอนแก่น

ก. ยุทธศาสตร์จังหวัดที่ 1. การยกระดับเศรษฐกิจเพื่อเพิ่มขีดความสามารถทางการแข่งขัน และเชื่อมโยงโอกาสจากประเทศอนุภูมิลุ่มน้ำโขง

ข. ยุทธศาสตร์การพัฒนาในเขตจังหวัดที่ 2.การพัฒนาโครงสร้างพื้นฐาน

ยุทธศาสตร์ที่ 4.พัฒนาระบบ Logistic ระบบขนส่งมวลชนและโครงสร้างพื้นฐานให้เป็นนครแห่งการลงทุนและนครแห่งการอยู่อาศัย

9. แผนงานอุตสาหกรรมและการโยธา

ที่	โครงการ/กิจกรรม	วัตถุประสงค์	เป้าหมาย (ผลผลิตของโครงการ)	งบประมาณและที่ผ่านมา					ตัวชี้วัด (KPI)	ผลที่คาดว่าจะได้รับ	หน่วยงานที่รับผิดชอบหลัก
				2561 (บาท)	2562 (บาท)	2563 (บาท)	2564 (บาท)	2565 (บาท)			
371	โครงการปรับปรุงผิวจราจร ซอยศรีมารัตน์ 26 ซอยแยก 1 ชุมชนสามเหลี่ยม2	เพื่อปรับปรุงถนนเดิมให้ได้มาตรฐาน	ซ่อมแซมผิวจราจรโดยทำการปูแผ่นใยสังเคราะห์และปูทับด้วยผิวจราจรแอสฟัลท์ติก หนาไม่น้อยกว่า 5 เซนติเมตร หรือมีพื้นที่ผิวจราจรไม่น้อยกว่า 780 ตารางเมตร			349,000			จำนวนถนนได้รับการปรับปรุง จำนวน 1 ซอย	ประชาชนได้รับความสะดวกในการสัญจรไปมา	สำนักการช่าง
372	โครงการปรับปรุงผิวจราจร ซอยศรีมารัตน์ 28 ชุมชนสามเหลี่ยม2	เพื่อปรับปรุงถนนเดิมให้ได้มาตรฐาน	ซ่อมแซมผิวจราจรโดยทำการปูแผ่นใยสังเคราะห์และปูทับด้วยผิวจราจรแอสฟัลท์ติก หนาไม่น้อยกว่า 5 เซนติเมตร หรือมีพื้นที่ผิวจราจรไม่น้อยกว่า 680.40 ตารางเมตร และทำการทาสีตีเส้นจราจร			316,000			จำนวนถนนได้รับการปรับปรุง จำนวน 1 ซอย	ประชาชนได้รับความสะดวกในการสัญจรไปมา	สำนักการช่าง

รายละเอียดโครงการพัฒนา (ผ.02)

แผนพัฒนาท้องถิ่น (พ.ศ. 2561 - 2565)

เทศบาลนครขอนแก่น

ก. ยุทธศาสตร์จังหวัดที่ 1. การยกระดับเศรษฐกิจเพื่อเพิ่มขีดความสามารถทางการแข่งขัน และเชื่อมโยงโอกาสจากประเทศอนุภูมิลุ่มน้ำโขง

ข. ยุทธศาสตร์การพัฒนาในเขตจังหวัดที่ 2.การพัฒนาโครงสร้างพื้นฐาน

ยุทธศาสตร์ที่ 4.พัฒนาระบบ Logistic ระบบขนส่งมวลชนและโครงสร้างพื้นฐานให้เป็นนครแห่งการลงทุนและนครแห่งการอยู่อาศัย

9. แผนงานอุตสาหกรรมและการโยธา

ที่	โครงการ/กิจกรรม	วัตถุประสงค์	เป้าหมาย (ผลผลิตของโครงการ)	งบประมาณและที่ผ่านมา					ตัวชี้วัด (KPI)	ผลที่คาดว่าจะได้รับ	หน่วยงานที่รับผิดชอบหลัก
				2561 (บาท)	2562 (บาท)	2563 (บาท)	2564 (บาท)	2565 (บาท)			
373	โครงการปรับปรุงผิวจราจรซอยศรีมารัตน์ 30 ชุมชนสามเหลี่ยม2	เพื่อปรับปรุงถนนเดิมให้ได้มาตรฐาน	ซ่อมแซมผิวจราจรโดยทำการปูแผ่นใยสังเคราะห์และปูทับด้วยผิวจราจรแอสฟัลท์ติกหนาไม่น้อยกว่า5 เซนติเมตรหรือมีพื้นที่ผิวจราจรไม่น้อยกว่า 682.50 ตารางเมตรและทำการทาสีตีเส้นจราจร			317,000			จำนวนถนนได้รับการปรับปรุง จำนวน 1 ซอย	ประชาชนได้รับความสะดวกในการสัญจรไปมา	สำนักการช่าง
374	โครงการปรับปรุงผิวจราจรซอยศรีมารัตน์ 32 ชุมชนสามเหลี่ยม2	เพื่อปรับปรุงถนนเดิมให้ได้มาตรฐาน	ซ่อมแซมผิวจราจรโดยทำการปูแผ่นใยสังเคราะห์และปูทับด้วยผิวจราจรแอสฟัลท์ติกหนาไม่น้อยกว่า5 เซนติเมตรหรือมีพื้นที่ผิวจราจรไม่น้อยกว่า 679.80 ตารางเมตรและทำการทาสีตีเส้นจราจร			315,000			จำนวนถนนได้รับการปรับปรุง จำนวน 1 ซอย	ประชาชนได้รับความสะดวกในการสัญจรไปมา	สำนักการช่าง

รายละเอียดโครงการพัฒนา (ผ.02)

แผนพัฒนาท้องถิ่น (พ.ศ. 2561 - 2565)

เทศบาลนครขอนแก่น

ก. ยุทธศาสตร์จังหวัดที่ 1. การยกระดับเศรษฐกิจเพื่อเพิ่มขีดความสามารถทางการแข่งขัน และเชื่อมโยงโอกาสจากประเทศอนุภูมิลุ่มน้ำโขง

ข. ยุทธศาสตร์การพัฒนาในเขตจังหวัดที่ 2.การพัฒนาโครงสร้างพื้นฐาน

ยุทธศาสตร์ที่ 4.พัฒนาระบบ Logistic ระบบขนส่งมวลชนและโครงสร้างพื้นฐานให้เป็นนครแห่งการลงทุนและนครแห่งการอยู่อาศัย

9. แผนงานอุตสาหกรรมและการโยธา

ที่	โครงการ/กิจกรรม	วัตถุประสงค์	เป้าหมาย (ผลผลิตของโครงการ)	งบประมาณและที่ผ่านมา					ตัวชี้วัด (KPI)	ผลที่คาดว่าจะได้รับ	หน่วยงานที่รับผิดชอบหลัก
				2561 (บาท)	2562 (บาท)	2563 (บาท)	2564 (บาท)	2565 (บาท)			
375	โครงการปรับปรุงผิวจราจรซอยศรีมารัตน์ 34 ชุมชนสามเหลี่ยม2	เพื่อปรับปรุงถนนเดิมให้ได้มาตรฐาน	ซ่อมแซมผิวจราจรโดยทำการปูแผ่นใยสังเคราะห์และปูทับด้วยผิวจราจรแอสฟัลท์ติก หนาไม่น้อยกว่า 5 เซนติเมตร หรือมีพื้นที่ผิวจราจรไม่น้อยกว่า 535.60 ตารางเมตร และทำการทาสีตีเส้นจราจร			253,000			จำนวนถนนได้รับการปรับปรุง จำนวน 1 ซอย	ประชาชนได้รับความสะดวกในการสัญจรไปมา	สำนักการช่าง
376	โครงการปรับปรุงผิวจราจรซอยแยกซอยเทพผาสุข ถึงซอยณรงค์ยิม ชุมชนสามเหลี่ยม3	เพื่อปรับปรุงถนนเดิมให้ได้มาตรฐาน	ซ่อมแซมผิวจราจรโดยทำการปูแผ่นใยสังเคราะห์และปูทับด้วยผิวจราจรแอสฟัลท์ติก หนาไม่น้อยกว่า 5 เซนติเมตร หรือมีพื้นที่ผิวจราจรไม่น้อยกว่า 396 ตารางเมตร			182,700			จำนวนถนนได้รับการปรับปรุง จำนวน 1 ซอย	ประชาชนได้รับความสะดวกในการสัญจรไปมา	สำนักการช่าง

รายละเอียดโครงการพัฒนา (ผ.02)

แผนพัฒนาท้องถิ่น (พ.ศ. 2561 - 2565)

เทศบาลนครขอนแก่น

ก. ยุทธศาสตร์จังหวัดที่ 1. การยกระดับเศรษฐกิจเพื่อเพิ่มขีดความสามารถทางการแข่งขัน และเชื่อมโยงโอกาสจากประเทศอนุภูมิลุ่มน้ำโขง

ข. ยุทธศาสตร์การพัฒนาในเขตจังหวัดที่ 2.การพัฒนาโครงสร้างพื้นฐาน

ยุทธศาสตร์ที่ 4.พัฒนาระบบ Logistic ระบบขนส่งมวลชนและโครงสร้างพื้นฐานให้เป็นนครแห่งการลงทุนและนครแห่งการอยู่อาศัย

9. แผนงานอุตสาหกรรมและการโยธา

ที่	โครงการ/กิจกรรม	วัตถุประสงค์	เป้าหมาย (ผลผลิตของโครงการ)	งบประมาณและที่ผ่านมา					ตัวชี้วัด (KPI)	ผลที่คาดว่าจะได้รับ	หน่วยงานที่รับผิดชอบหลัก
				2561 (บาท)	2562 (บาท)	2563 (บาท)	2564 (บาท)	2565 (บาท)			
377	โครงการบูรณะผิวจราจรและบำรุงรักษาทาง ซอยหมอชาญอุทิศ ชุมชนสามเหลี่ยม3	เพื่อปรับปรุงถนนเดิมให้ได้มาตรฐาน	รื้อถอนผิวจราจรเดิมที่ชำรุด (ช่วงซอยหมอชาญอุทิศจนถึงถนนศิลปสนิท) พร้อมขนทิ้ง พื้นที่ไม่น้อยกว่า 100.25 ตารางเมตร แล้วก่อสร้างผิวจราจรคอนกรีตเสริมเหล็กความหนาไม่น้อยกว่า 0.15 เมตรทดแทน โดยมีพื้นที่ไม่น้อยกว่า 100.25 ตารางเมตร			84,000			จำนวนถนนได้รับการปรับปรุง จำนวน 1 ซอย	ประชาชนได้รับความสะดวกในการสัญจรไปมา	สำนักการช่าง

รายละเอียดโครงการพัฒนา (ผ.02)

แผนพัฒนาท้องถิ่น (พ.ศ. 2561 - 2565)

เทศบาลนครขอนแก่น

ก. ยุทธศาสตร์จังหวัดที่ 1. การยกระดับเศรษฐกิจเพื่อเพิ่มขีดความสามารถทางการแข่งขัน และเชื่อมโยงโอกาสจากประเทศอนุภูมิลุ่มน้ำโขง

ข. ยุทธศาสตร์การพัฒนาในเขตจังหวัดที่ 2.การพัฒนาโครงสร้างพื้นฐาน

ยุทธศาสตร์ที่ 4.พัฒนาระบบ Logistic ระบบขนส่งมวลชนและโครงสร้างพื้นฐานให้เป็นนครแห่งการลงทุนและนครแห่งการอยู่อาศัย

9. แผนงานอุตสาหกรรมและการโยธา

ที่	โครงการ/กิจกรรม	วัตถุประสงค์	เป้าหมาย (ผลผลิตของโครงการ)	งบประมาณและที่ผ่านมา					ตัวชี้วัด (KPI)	ผลที่คาดว่าจะได้รับ	หน่วยงานที่รับผิดชอบหลัก
				2561 (บาท)	2562 (บาท)	2563 (บาท)	2564 (บาท)	2565 (บาท)			
378	โครงการบูรณะผิวจราจรและบำรุงรักษาทาง ซอยศิลปสนิท 9 ชุมชนสามเหลี่ยม4	เพื่อปรับปรุงถนนเดิมให้ได้มาตรฐาน	ซ่อมแซมผิวจราจรโดยทำการปูแผ่นใยสังเคราะห์และปูทับด้วยผิวจราจรแอสฟัลท์ติก หนาไม่น้อยกว่า 5 เซนติเมตร หรือมีพื้นที่ผิวจราจรไม่น้อยกว่า 80 ตารางเมตร			66,000			จำนวนถนนได้รับการปรับปรุง จำนวน 1 ซอย	ประชาชนได้รับความสะดวกในการสัญจรไปมา	สำนักการช่าง
379	โครงการปรับปรุงผิวจราจร ซอยมิตรภาพ ซอย 14 ชุมชนสามเหลี่ยม5	เพื่อปรับปรุงถนนเดิมให้ได้มาตรฐาน	ซ่อมแซมผิวจราจรโดยทำการปูแผ่นใยสังเคราะห์และปูทับด้วยผิวจราจรแอสฟัลท์ติก หนาไม่น้อยกว่า 5 เซนติเมตร หรือมีพื้นที่ผิวจราจรไม่น้อยกว่า 2,553.6 ตารางเมตร และทำการทาสีตีเส้นจราจร			1,152,000			จำนวนถนนได้รับการปรับปรุง จำนวน 1 ซอย	ประชาชนได้รับความสะดวกในการสัญจรไปมา	สำนักการช่าง

รายละเอียดโครงการพัฒนา (ผ.02)

แผนพัฒนาท้องถิ่น (พ.ศ. 2561 - 2565)

เทศบาลนครขอนแก่น

ก. ยุทธศาสตร์จังหวัดที่ 1. การยกระดับเศรษฐกิจเพื่อเพิ่มขีดความสามารถทางการแข่งขัน และเชื่อมโยงโอกาสจากประเทศอนุภูมิลุ่มน้ำโขง

ข. ยุทธศาสตร์การพัฒนาในเขตจังหวัดที่ 2.การพัฒนาโครงสร้างพื้นฐาน

ยุทธศาสตร์ที่ 4.พัฒนาระบบ Logistic ระบบขนส่งมวลชนและโครงสร้างพื้นฐานให้เป็นนครแห่งการลงทุนและนครแห่งการอยู่อาศัย

9. แผนงานอุตสาหกรรมและการโยธา

ที่	โครงการ/กิจกรรม	วัตถุประสงค์	เป้าหมาย (ผลผลิตของโครงการ)	งบประมาณและที่ผ่านมา					ตัวชี้วัด (KPI)	ผลที่คาดว่าจะได้รับ	หน่วยงานที่รับผิดชอบหลัก
				2561 (บาท)	2562 (บาท)	2563 (บาท)	2564 (บาท)	2565 (บาท)			
380	โครงการปรับปรุงผิวจราจรซอยเทพผาสุข (ซอยแยกข้างชลประทาน) ชุมชนสามเหลี่ยม5	เพื่อปรับปรุงถนนเดิมให้ได้มาตรฐาน	ซ่อมแซมผิวจราจรโดยทำการปูแผ่นใยสังเคราะห์และปูทับด้วยผิวจราจรแอสฟัลท์ติกหนาไม่น้อยกว่า5 เซนติเมตรหรือมีพื้นที่ผิวจราจรไม่น้อยกว่า960 ตารางเมตร			428,000			จำนวนถนนได้รับการปรับปรุง จำนวน 1 ซอย	ประชาชนได้รับความสะดวกในการสัญจรไปมา	สำนักการช่าง
381	โครงการปรับปรุงผิวจราจรซอยประชาสร้างสรรค์ ชุมชนสามเหลี่ยม5	เพื่อปรับปรุงถนนเดิมให้ได้มาตรฐาน	ทำการเพื่อจ่ายเป็นค่าปรับปรุงจราจรโดยทำการซ่อมแซมผิวจราจรโดยทำการปูแผ่นใยสังเคราะห์และปูทับด้วยผิวจราจรแอสฟัลท์ติกหนาไม่น้อยกว่า5 เซนติเมตรหรือมีพื้นที่ผิวจราจรไม่น้อยกว่า920.4 ตารางเมตร			410,000			จำนวนถนนได้รับการปรับปรุง จำนวน 1 ซอย	ประชาชนได้รับความสะดวกในการสัญจรไปมา	สำนักการช่าง

รายละเอียดโครงการพัฒนา (ผ.02)

แผนพัฒนาท้องถิ่น (พ.ศ. 2561 - 2565)

เทศบาลนครขอนแก่น

ก. ยุทธศาสตร์จังหวัดที่ 1. การยกระดับเศรษฐกิจเพื่อเพิ่มขีดความสามารถทางการแข่งขัน และเชื่อมโยงโอกาสจากประเทศอนุภูมิลุ่มน้ำโขง

ข. ยุทธศาสตร์การพัฒนาในเขตจังหวัดที่ 2.การพัฒนาโครงสร้างพื้นฐาน

ยุทธศาสตร์ที่ 4.พัฒนาระบบ Logistic ระบบขนส่งมวลชนและโครงสร้างพื้นฐานให้เป็นนครแห่งการลงทุนและนครแห่งการอยู่อาศัย

9. แผนงานอุตสาหกรรมและการโยธา

ที่	โครงการ/กิจกรรม	วัตถุประสงค์	เป้าหมาย (ผลผลิตของโครงการ)	งบประมาณและที่ผ่านมา					ตัวชี้วัด (KPI)	ผลที่คาดว่าจะได้รับ	หน่วยงานที่รับผิดชอบหลัก
				2561 (บาท)	2562 (บาท)	2563 (บาท)	2564 (บาท)	2565 (บาท)			
382	โครงการปรับปรุงผิวจราจรพร้อมวางท่อระบายน้ำซอยอนัตตาชุมชนศรีฐาน 1	เพื่อปรับปรุงถนนเดิมให้ได้มาตรฐาน	ทำการก่อสร้างท่อระบายน้ำ PE 315 PN 4 ความยาวรวมท่อระบายน้ำ บ่อพักน้ำ ไม่น้อยกว่า 49 เมตร บ่อพักน้ำคอนกรีตพร้อมฝาคอนกรีต จำนวนไม่น้อยกว่า 3 บ่อ พร้อมงานบุรณะผิวจราจรและบำรุงรักษาทางโดยทำการรื้อถอนผิวจราจรเดิมที่ชำรุดภายในซอยอนัตตา พร้อมขนทิ้งพื้นที่ไม่น้อยกว่า 147 ตารางเมตรแล้วก่อสร้างผิวจราจร			200,000			จำนวนถนนได้รับการปรับปรุง จำนวน 1 ซอย	ประชาชนได้รับความสะดวกในการสัญจรไปมา	สำนักการช่าง

รายละเอียดโครงการพัฒนา (ผ.02)

แผนพัฒนาท้องถิ่น (พ.ศ. 2561 - 2565)

เทศบาลนครขอนแก่น

ก. ยุทธศาสตร์จังหวัดที่ 1. การยกระดับเศรษฐกิจเพื่อเพิ่มขีดความสามารถทางการแข่งขัน และเชื่อมโยงโอกาสจากประเทศอนุภูมิลุ่มน้ำโขง

ข. ยุทธศาสตร์การพัฒนาในเขตจังหวัดที่ 2.การพัฒนาโครงสร้างพื้นฐาน

ยุทธศาสตร์ที่ 4.พัฒนาระบบ Logistic ระบบขนส่งมวลชนและโครงสร้างพื้นฐานให้เป็นนครแห่งการลงทุนและนครแห่งการอยู่อาศัย

9. แผนงานอุตสาหกรรมและการโยธา

ที่	โครงการ/กิจกรรม	วัตถุประสงค์	เป้าหมาย (ผลผลิตของโครงการ)	งบประมาณและที่ผ่านมา					ตัวชี้วัด (KPI)	ผลที่คาดว่าจะได้รับ	หน่วยงานที่รับผิดชอบหลัก
				2561 (บาท)	2562 (บาท)	2563 (บาท)	2564 (บาท)	2565 (บาท)			
383	โครงการบูรณะผิวจราจรและบำรุงรักษาทาง ซอยเสียงสรรค์ ชุมชนศรีฐาน 1	เพื่อปรับปรุงถนนเดิมให้ได้มาตรฐาน	คอนกรีตเสริมเหล็กความหนาไม่น้อยกว่า 0.15 เมตรทดแทน โดยมีพื้นที่ไม่น้อยกว่า 145.53 ตารางเมตร ซ่อมแซมผิวจราจรโดยทำการปูแผ่นใยสังเคราะห์และปูทับด้วยผิวจราจรแอสฟัลท์ติก หนาไม่น้อยกว่า 5 เซนติเมตร หรือมีพื้นที่ผิวจราจรไม่น้อยกว่า 283.5 ตารางเมตร			133,000			จำนวนถนนได้รับการปรับปรุง จำนวน 1 ซอย	ประชาชนได้รับความสะดวกในการสัญจรไปมา	สำนักการช่าง

รายละเอียดโครงการพัฒนา (ผ.02)

แผนพัฒนาท้องถิ่น (พ.ศ. 2561 - 2565)

เทศบาลนครขอนแก่น

ก. ยุทธศาสตร์จังหวัดที่ 1. การยกระดับเศรษฐกิจเพื่อเพิ่มขีดความสามารถทางการแข่งขัน และเชื่อมโยงโอกาสจากประเทศอนุภูมิลุ่มน้ำโขง

ข. ยุทธศาสตร์การพัฒนาในเขตจังหวัดที่ 2.การพัฒนาโครงสร้างพื้นฐาน

ยุทธศาสตร์ที่ 4.พัฒนาระบบ Logistic ระบบขนส่งมวลชนและโครงสร้างพื้นฐานให้เป็นนครแห่งการลงทุนและนครแห่งการอยู่อาศัย

9. แผนงานอุตสาหกรรมและการโยธา

ที่	โครงการ/กิจกรรม	วัตถุประสงค์	เป้าหมาย (ผลผลิตของโครงการ)	งบประมาณและที่ผ่านมา					ตัวชี้วัด (KPI)	ผลที่คาดว่าจะได้รับ	หน่วยงานที่รับผิดชอบหลัก
				2561 (บาท)	2562 (บาท)	2563 (บาท)	2564 (บาท)	2565 (บาท)			
384	โครงการปรับปรุงผิวจราจรซอยศรีนคร ชุมชนศรีฐาน 1	เพื่อปรับปรุงถนนเดิมให้ได้มาตรฐาน	ซ่อมแซมผิวจราจรโดยทำการปูแผ่นใยสังเคราะห์และปูทับด้วยผิวจราจรแอสฟัลท์ติกหนาไม่น้อยกว่า5 เซนติเมตรหรือมีพื้นที่ผิวจราจรไม่น้อยกว่า1,300 ตารางเมตรและทำการทาสีตีเส้นจราจร			600,000			จำนวนถนนได้รับการปรับปรุง จำนวน 1 ซอย	ประชาชนได้รับความสะดวกในการสัญจรไปมา	สำนักการช่าง
385	โครงการปรับปรุงผิวจราจรพร้อมวางท่อระบายน้ำ ซอยบ้านเลขที่ 97-133 ชุมชนศรีฐาน 1	เพื่อปรับปรุงถนนเดิมให้ได้มาตรฐาน	ก่อสร้างท่อระบายน้ำPE 315 PN 4 ความยาวรวมท่อระบายน้ำบ่อพักน้ำไม่น้อยกว่า60 เมตรบ่อพักน้ำคอนกรีตพร้อมฝาคอนกรีตจำนวนไม่น้อยกว่า4 บ่อพร้อมงานบุรณะผิวจราจรและบำรุงรักษาทาง			243,000			จำนวนถนนได้รับการปรับปรุง จำนวน 1 ซอย	ประชาชนได้รับความสะดวกในการสัญจรไปมา	สำนักการช่าง

รายละเอียดโครงการพัฒนา (ผ.02)

แผนพัฒนาท้องถิ่น (พ.ศ. 2561 - 2565)

เทศบาลนครขอนแก่น

ก. ยุทธศาสตร์จังหวัดที่ 1. การยกระดับเศรษฐกิจเพื่อเพิ่มขีดความสามารถทางการแข่งขัน และเชื่อมโยงโอกาสจากประเทศอนุภูมิลุ่มน้ำโขง

ข. ยุทธศาสตร์การพัฒนาในเขตจังหวัดที่ 2.การพัฒนาโครงสร้างพื้นฐาน

ยุทธศาสตร์ที่ 4.พัฒนาระบบ Logistic ระบบขนส่งมวลชนและโครงสร้างพื้นฐานให้เป็นนครแห่งการลงทุนและนครแห่งการอยู่อาศัย

9. แผนงานอุตสาหกรรมและการโยธา

ที่	โครงการ/กิจกรรม	วัตถุประสงค์	เป้าหมาย (ผลผลิตของโครงการ)	งบประมาณและที่ผ่านมา					ตัวชี้วัด (KPI)	ผลที่คาดว่าจะได้รับ	หน่วยงานที่รับผิดชอบหลัก
				2561 (บาท)	2562 (บาท)	2563 (บาท)	2564 (บาท)	2565 (บาท)			
			โดยทำการรื้อถอนผิวจราจรเดิมที่ชำรุดภายในซอยบ้านเลขที่ 97-133 พร้อมขนทิ้งพื้นที่ไม่น้อยกว่า180 ตารางเมตร แล้วก่อสร้างผิวจราจรคอนกรีตเสริมเหล็กความหนาไม่น้อยกว่า 0.15 เมตร ทดแทนโดยมีพื้นที่ไม่น้อยกว่า 178.40 ตารางเมตร								

รายละเอียดโครงการพัฒนา (ผ.02)

แผนพัฒนาท้องถิ่น (พ.ศ. 2561 - 2565)

เทศบาลนครขอนแก่น

ก. ยุทธศาสตร์จังหวัดที่ 1. การยกระดับเศรษฐกิจเพื่อเพิ่มขีดความสามารถทางการแข่งขัน และเชื่อมโยงโอกาสจากประเทศอนุภูมิลุ่มน้ำโขง

ข. ยุทธศาสตร์การพัฒนาในเขตจังหวัดที่ 2.การพัฒนาโครงสร้างพื้นฐาน

ยุทธศาสตร์ที่ 4.พัฒนาระบบ Logistic ระบบขนส่งมวลชนและโครงสร้างพื้นฐานให้เป็นนครแห่งการลงทุนและนครแห่งการอยู่อาศัย

9. แผนงานอุตสาหกรรมและการโยธา

ที่	โครงการ/กิจกรรม	วัตถุประสงค์	เป้าหมาย (ผลผลิตของโครงการ)	งบประมาณและที่ผ่านมา					ตัวชี้วัด (KPI)	ผลที่คาดว่าจะได้รับ	หน่วยงานที่รับผิดชอบหลัก
				2561 (บาท)	2562 (บาท)	2563 (บาท)	2564 (บาท)	2565 (บาท)			
386	โครงการปรับปรุงผิวจราจร ซอยอำนวยโชค ชุมชนศรีฐาน 1	เพื่อปรับปรุงถนนเดิมให้ได้มาตรฐาน	ซ่อมแซมผิวจราจรโดยทำการปูแผ่นใยสังเคราะห์และปูทับด้วยผิวจราจรแอสฟัลท์ติก หนาไม่น้อยกว่า 5 เซนติเมตร หรือมีพื้นที่ผิวจราจรไม่น้อยกว่า663 ตารางเมตร และทำการทาสีตีเส้นจราจร			308,000			จำนวนถนนได้รับการปรับปรุง จำนวน 1 ซอย	ประชาชนได้รับความสะดวกในการสัญจรไปมา	สำนักการช่าง
387	โครงการปรับปรุงผิวจราจร ซอยศรีมารัตน์ 1/5 ชุมชนสามเหลี่ยม1	เพื่อปรับปรุงถนนเดิมให้ได้มาตรฐาน	ซ่อมแซมผิวจราจรโดยทำการปูแผ่นใยสังเคราะห์และปูทับด้วยผิวจราจรแอสฟัลท์ติก หนาไม่น้อยกว่า 5 เซนติเมตร หรือมีพื้นที่ผิวจราจรไม่น้อยกว่า 513 ตารางเมตร			233,000			จำนวนถนนได้รับการปรับปรุง จำนวน 1 ซอย	ประชาชนได้รับความสะดวกในการสัญจรไปมา	สำนักการช่าง

รายละเอียดโครงการพัฒนา (ผ.02)

แผนพัฒนาท้องถิ่น (พ.ศ. 2561 - 2565)

เทศบาลนครขอนแก่น

ก. ยุทธศาสตร์จังหวัดที่ 1. การยกระดับเศรษฐกิจเพื่อเพิ่มขีดความสามารถทางการแข่งขัน และเชื่อมโยงโอกาสจากประเทศอนุภูมิลุ่มน้ำโขง

ข. ยุทธศาสตร์การพัฒนาในเขตจังหวัดที่ 2.การพัฒนาโครงสร้างพื้นฐาน

ยุทธศาสตร์ที่ 4.พัฒนาระบบ Logistic ระบบขนส่งมวลชนและโครงสร้างพื้นฐานให้เป็นนครแห่งการลงทุนและนครแห่งการอยู่อาศัย

9. แผนงานอุตสาหกรรมและการโยธา

ที่	โครงการ/กิจกรรม	วัตถุประสงค์	เป้าหมาย (ผลผลิตของโครงการ)	งบประมาณและที่ผ่านมา					ตัวชี้วัด (KPI)	ผลที่คาดว่าจะได้รับ	หน่วยงานที่รับผิดชอบหลัก
				2561 (บาท)	2562 (บาท)	2563 (บาท)	2564 (บาท)	2565 (บาท)			
388	โครงการปรับปรุงผิวจราจรพร้อมวางท่อระบายน้ำ ซอยสันติสุข ชุมชนสามเหลี่ยม1	เพื่อปรับปรุงถนนเดิมให้ได้มาตรฐาน	ก่อสร้างท่อระบายน้ำPE 315 PN 4 ความยาวรวมท่อระบายน้ำ บ่อพักน้ำไม่น้อยกว่า59 เมตรบ่อพักน้ำคอนกรีตพร้อมฝาคอนกรีตจำนวนไม่น้อยกว่า4 บ่อพร้อมงานบุรณะผิวจราจรและบำรุงรักษาทางโดยทำการรื้อถอนผิวจราจรเดิมที่ชำรุดพร้อมขนทิ้งพื้นที่ไม่น้อยกว่า 177.53 ตารางเมตรแล้วก่อสร้างผิวจราจรคอนกรีตเสริมเหล็กความหนาไม่น้อยกว่า0.15 เมตร			241,000			จำนวนถนนได้รับการปรับปรุง จำนวน 1 ซอย	ประชาชนได้รับความสะดวกในการสัญจรไปมา	สำนักการช่าง

รายละเอียดโครงการพัฒนา (ผ.02)

แผนพัฒนาท้องถิ่น (พ.ศ. 2561 - 2565)

เทศบาลนครขอนแก่น

ก. ยุทธศาสตร์จังหวัดที่ 1. การยกระดับเศรษฐกิจเพื่อเพิ่มขีดความสามารถทางการแข่งขัน และเชื่อมโยงโอกาสจากประเทศอนุภูมิลุ่มน้ำโขง

ข. ยุทธศาสตร์การพัฒนาในเขตจังหวัดที่ 2.การพัฒนาโครงสร้างพื้นฐาน

ยุทธศาสตร์ที่ 4.พัฒนาระบบ Logistic ระบบขนส่งมวลชนและโครงสร้างพื้นฐานให้เป็นนครแห่งการลงทุนและนครแห่งการอยู่อาศัย

9. แผนงานอุตสาหกรรมและการโยธา

ที่	โครงการ/กิจกรรม	วัตถุประสงค์	เป้าหมาย (ผลผลิตของโครงการ)	งบประมาณและที่ผ่านมา					ตัวชี้วัด (KPI)	ผลที่คาดว่าจะได้รับ	หน่วยงานที่รับผิดชอบหลัก
				2561 (บาท)	2562 (บาท)	2563 (บาท)	2564 (บาท)	2565 (บาท)			
389	โครงการก่อสร้างท่อระบายน้ำ ซอยศรีมารัตน์8/1 ชุมชนสามเหลี่ยม1	เพื่อปรับปรุงระบบระบายน้ำเดิมให้ได้มาตรฐาน	ทดแทนโดยมีพื้นที่ ไม่น้อยกว่า 175.53 ตารางเมตร ก่อสร้างท่อระบายน้ำค.ส.ล. ขนาดผ่านศูนย์กลาง 0.40 เมตร ความยาวรวมท่อระบายน้ำ บ่อพักน้ำ พร้อมรางวี ไม่น้อยกว่า 151 เมตร บ่อพักน้ำคอนกรีตพร้อมฝาชนิดเหล็กหล่อ รับน้ำหนัก 25 ตัน จำนวนไม่น้อยกว่า 15 บ่อพร้อมงานบุรณะผิวจราจรและบำรุงรักษาทาง			687,000			จำนวนระบบระบายน้ำได้รับการก่อสร้างปรับปรุงจำนวน 1 แห่ง	มีระบบระบายน้ำที่มีประสิทธิภาพและ ลดการท่วมขังบนผิวจราจร	สำนักการช่าง

รายละเอียดโครงการพัฒนา (ผ.02)

แผนพัฒนาท้องถิ่น (พ.ศ. 2561 - 2565)

เทศบาลนครขอนแก่น

ก. ยุทธศาสตร์จังหวัดที่ 1. การยกระดับเศรษฐกิจเพื่อเพิ่มขีดความสามารถทางการแข่งขัน และเชื่อมโยงโอกาสจากประเทศอนุภูมิลุ่มน้ำโขง

ข. ยุทธศาสตร์การพัฒนาในเขตจังหวัดที่ 2.การพัฒนาโครงสร้างพื้นฐาน

ยุทธศาสตร์ที่ 4.พัฒนาระบบ Logistic ระบบขนส่งมวลชนและโครงสร้างพื้นฐานให้เป็นนครแห่งการลงทุนและนครแห่งการอยู่อาศัย

9. แผนงานอุตสาหกรรมและการโยธา

ที่	โครงการ/กิจกรรม	วัตถุประสงค์	เป้าหมาย (ผลผลิตของโครงการ)	งบประมาณและที่ผ่านมา					ตัวชี้วัด (KPI)	ผลที่คาดว่าจะได้รับ	หน่วยงานที่รับผิดชอบหลัก
				2561 (บาท)	2562 (บาท)	2563 (บาท)	2564 (บาท)	2565 (บาท)			
			โดยทำการรื้อถอนผิวจราจรเดิมที่ชำรุดพร้อมขนทิ้งพื้นที่ไม่น้อยกว่า 135.9 ตารางเมตร แล้วก่อสร้างผิวจราจรคอนกรีตเสริมเหล็กความหนาไม่น้อยกว่า0.15 เมตรทดแทนโดยมีพื้นที่ไม่น้อยกว่า75.5 ตารางเมตร								
390	โครงการปรับปรุงผิวจราจรพร้อมวางท่อระบายน้ำ ซอยศรีมารัตน์ซอย 10 แยกขวาชุมชนสามเหลี่ยม 1	เพื่อปรับปรุงถนนเดิมให้ได้มาตรฐาน	ก่อสร้างท่อระบายน้ำ PE 315 PN 4 ความยาวรวมท่อระบายน้ำ บ่อพักน้ำไม่น้อยกว่า 38 เมตร			125,000			จำนวนถนนได้รับการปรับปรุง จำนวน 1 ซอย	ประชาชนได้รับความสะดวกในการสัญจรไปมา	สำนักการช่าง

รายละเอียดโครงการพัฒนา (ผ.02)

แผนพัฒนาท้องถิ่น (พ.ศ. 2561 - 2565)

เทศบาลนครขอนแก่น

ก. ยุทธศาสตร์จังหวัดที่ 1. การยกระดับเศรษฐกิจเพื่อเพิ่มขีดความสามารถทางการแข่งขัน และเชื่อมโยงโอกาสจากประเทศอนุภูมิลุ่มน้ำโขง

ข. ยุทธศาสตร์การพัฒนาในเขตจังหวัดที่ 2.การพัฒนาโครงสร้างพื้นฐาน

ยุทธศาสตร์ที่ 4.พัฒนาระบบ Logistic ระบบขนส่งมวลชนและโครงสร้างพื้นฐานให้เป็นนครแห่งการลงทุนและนครแห่งการอยู่อาศัย

9. แผนงานอุตสาหกรรมและการโยธา

ที่	โครงการ/กิจกรรม	วัตถุประสงค์	เป้าหมาย (ผลผลิตของโครงการ)	งบประมาณและที่ผ่านมา					ตัวชี้วัด (KPI)	ผลที่คาดว่าจะได้รับ	หน่วยงานที่รับผิดชอบหลัก
				2561 (บาท)	2562 (บาท)	2563 (บาท)	2564 (บาท)	2565 (บาท)			
			บ่อพักน้ำคอนกรีตพร้อมฝาคอนกรีตจำนวนไม่น้อยกว่า 3 บ่อ พร้อมงานบูรณะผิวจราจรและบำรุงรักษาทางโดยทำการรื้อถอนผิวจราจรเดิมที่ชำรุดพร้อมขนทิ้งพื้นที่ไม่น้อยกว่า 76 ตารางเมตร แล้วก่อสร้างผิวจราจรคอนกรีตเสริมเหล็กความหนาไม่น้อยกว่า 0.15 เมตร ทดแทนโดยมีพื้นที่ ไม่น้อยกว่า 74.35ตารางเมตร							

รายละเอียดโครงการพัฒนา (ผ.02)

แผนพัฒนาท้องถิ่น (พ.ศ. 2561 - 2565)

เทศบาลนครขอนแก่น

ก. ยุทธศาสตร์จังหวัดที่ 1. การยกระดับเศรษฐกิจเพื่อเพิ่มขีดความสามารถทางการแข่งขัน และเชื่อมโยงโอกาสจากประเทศอนุภูมิลุ่มน้ำโขง

ข. ยุทธศาสตร์การพัฒนาในเขตจังหวัดที่ 2.การพัฒนาโครงสร้างพื้นฐาน

ยุทธศาสตร์ที่ 4.พัฒนาระบบ Logistic ระบบขนส่งมวลชนและโครงสร้างพื้นฐานให้เป็นนครแห่งการลงทุนและนครแห่งการอยู่อาศัย

9. แผนงานอุตสาหกรรมและการโยธา

ที่	โครงการ/กิจกรรม	วัตถุประสงค์	เป้าหมาย (ผลผลิตของโครงการ)	งบประมาณและที่ผ่านมา					ตัวชี้วัด (KPI)	ผลที่คาดว่าจะได้รับ	หน่วยงานที่รับผิดชอบหลัก
				2561 (บาท)	2562 (บาท)	2563 (บาท)	2564 (บาท)	2565 (บาท)			
391	โครงการก่อสร้างท่อระบายน้ำ ซอยแยกซอยอดุลยาราม ซอย 7/2 (หอพักทวินทาวเวอร์) ชุมชนวัดป่าอดุลยาราม	เพื่อเพิ่มประสิทธิภาพในการระบายน้ำ	ก่อสร้างท่อระบายน้ำค.ส.ล. ขนาดผ่านศูนย์กลาง0.60 เมตร ความยาวรวมท่อระบายน้ำบ่อพักน้ำพร้อมรางวีไม่น้อยกว่า81 เมตรบ่อพักน้ำคอนกรีตพร้อมฝาปิดชนิดเหล็กหล่อรับน้ำหนัก 25 ตันจำนวนไม่น้อยกว่า9 บ่อ พร้อมงานบุรณะผิวจราจรและบำรุงรักษาทางโดยทำการรื้อถอนผิวจราจรเดิมที่ชำรุดพร้อมขนทิ้งพื้นที่ไม่น้อยกว่า			534,000			จำนวนท่อระบายน้ำที่ได้รับการก่อสร้าง จำนวน 1 ซอย	ประชาชนได้รับความสะดวกในการสัญจรไปมา	สำนักการช่าง

รายละเอียดโครงการพัฒนา (ผ.02)

แผนพัฒนาท้องถิ่น (พ.ศ. 2561 - 2565)

เทศบาลนครขอนแก่น

ก. ยุทธศาสตร์จังหวัดที่ 1. การยกระดับเศรษฐกิจเพื่อเพิ่มขีดความสามารถทางการแข่งขัน และเชื่อมโยงโอกาสจากประเทศอนุภูมิลุ่มน้ำโขง

ข. ยุทธศาสตร์การพัฒนาในเขตจังหวัดที่ 2.การพัฒนาโครงสร้างพื้นฐาน

ยุทธศาสตร์ที่ 4.พัฒนาระบบ Logistic ระบบขนส่งมวลชนและโครงสร้างพื้นฐานให้เป็นนครแห่งการลงทุนและนครแห่งการอยู่อาศัย

9. แผนงานอุตสาหกรรมและการโยธา

ที่	โครงการ/กิจกรรม	วัตถุประสงค์	เป้าหมาย (ผลผลิตของโครงการ)	งบประมาณและที่ผ่านมา					ตัวชี้วัด (KPI)	ผลที่คาดว่าจะได้รับ	หน่วยงานที่รับผิดชอบหลัก
				2561 (บาท)	2562 (บาท)	2563 (บาท)	2564 (บาท)	2565 (บาท)			
392	โครงการก่อสร้างรางระบายน้ำรูปตัวยู ซอยบ้านกอก 18/3 (หอพักเซ็นทรัลถึงหอพักพัฒนา และหอพักมาตา) ชุมชนเทคโนภาค	เพื่อเพิ่มประสิทธิภาพในการระบายน้ำ	129.6 ตารางเมตร แล้วก่อสร้างผิวจราจรคอนกรีตเสริมเหล็กความหนาไม่น้อยกว่า0.15 เมตรทดแทนโดยมีพื้นที่ไม่น้อยกว่า 75.5 ตารางเมตร ก่อสร้างรางระบายน้ำค.ส.ล. รูปตัวยูความกว้างภายใน กว้างไม่น้อยกว่า 0.40 เมตร พร้อมฝาปิดเหล็กหล่อ ความยาวรวม ไม่น้อยกว่า 238 เมตร งานก่อสร้างท่อระบายน้ำ ค.ส.ล. ขนาดผ่านศูนย์กลาง 0.60 เมตร			4,181,000			จำนวนท่อระบายน้ำที่ได้รับการก่อสร้าง จำนวน 1 ซอย	ประชาชนได้รับความสะดวกในการสัญจรไปมา	สำนักการช่าง

รายละเอียดโครงการพัฒนา (ผ.02)

แผนพัฒนาท้องถิ่น (พ.ศ. 2561 - 2565)

เทศบาลนครขอนแก่น

ก. ยุทธศาสตร์จังหวัดที่ 1. การยกระดับเศรษฐกิจเพื่อเพิ่มขีดความสามารถทางการแข่งขัน และเชื่อมโยงโอกาสจากประเทศอนุภูมิลุ่มน้ำโขง

ข. ยุทธศาสตร์การพัฒนาในเขตจังหวัดที่ 2.การพัฒนาโครงสร้างพื้นฐาน

ยุทธศาสตร์ที่ 4.พัฒนาระบบ Logistic ระบบขนส่งมวลชนและโครงสร้างพื้นฐานให้เป็นนครแห่งการลงทุนและนครแห่งการอยู่อาศัย

9. แผนงานอุตสาหกรรมและการโยธา

ที่	โครงการ/กิจกรรม	วัตถุประสงค์	เป้าหมาย (ผลผลิตของโครงการ)	งบประมาณและที่ผ่านมา					ตัวชี้วัด (KPI)	ผลที่คาดว่าจะได้รับ	หน่วยงานที่รับผิดชอบหลัก
				2561 (บาท)	2562 (บาท)	2563 (บาท)	2564 (บาท)	2565 (บาท)			
393	โครงการปรับปรุงผิวจราจรซอยโพธิ์ทองช่วงระหว่าง ซอย1 ถึงซอย 4 ชุมชนตลาดต้นตาล	เพื่อปรับปรุงถนนเดิมให้ได้มาตรฐาน	ความยาวรวมท่อระบายน้ำบ่อพักน้ำไม่น้อยกว่า 6 เมตร บ่อพักน้ำคอนกรีตพร้อมฝาชนิดเหล็กหล่อ รับน้ำหนัก 25 ตัน จำนวนไม่น้อยกว่า 2 บ่อ ซ่อมแซมผิวจราจรโดยทำการปูแผ่นใยสังเคราะห์และปูทับด้วยผิวจราจรแอสฟัลท์ติก หนาไม่น้อยกว่า 5 เซนติเมตร หรือมีพื้นที่ผิวจราจรไม่น้อยกว่า 582 ตารางเมตร และทำการทาสีตีเส้นจราจร			263,000			จำนวนถนนได้รับการปรับปรุง จำนวน 1 ซอย	ประชาชนได้รับความสะดวกในการสัญจรไปมา	สำนักการช่าง

รายละเอียดโครงการพัฒนา (ผ.02)

แผนพัฒนาท้องถิ่น (พ.ศ. 2561 - 2565)

เทศบาลนครขอนแก่น

ก. ยุทธศาสตร์จังหวัดที่ 1. การยกระดับเศรษฐกิจเพื่อเพิ่มขีดความสามารถทางการแข่งขัน และเชื่อมโยงโอกาสจากประเทศอนุภูมิลุ่มน้ำโขง

ข. ยุทธศาสตร์การพัฒนาในเขตจังหวัดที่ 2.การพัฒนาโครงสร้างพื้นฐาน

ยุทธศาสตร์ที่ 4.พัฒนาระบบ Logistic ระบบขนส่งมวลชนและโครงสร้างพื้นฐานให้เป็นนครแห่งการลงทุนและนครแห่งการอยู่อาศัย

9. แผนงานอุตสาหกรรมและการโยธา

ที่	โครงการ/กิจกรรม	วัตถุประสงค์	เป้าหมาย (ผลผลิตของโครงการ)	งบประมาณและที่ผ่านมา					ตัวชี้วัด (KPI)	ผลที่คาดว่าจะได้รับ	หน่วยงานที่รับผิดชอบหลัก
				2561 (บาท)	2562 (บาท)	2563 (บาท)	2564 (บาท)	2565 (บาท)			
394	โครงการบูรณะผิวจราจรและบำรุงรักษาทาง ซอยอดุลยาราม 7/4,7/6 ชุมชนวัดป่าอดุลยาราม	เพื่อปรับปรุงถนนเดิมให้ได้มาตรฐาน	รื้อถอนผิวจราจรเดิมที่ชำรุดภายในซอยอดุลยาราม7/4และซอย7/6 พร้อมขนทิ้งพื้นที่ไม่น้อยกว่า102 ตารางเมตรแล้วก่อสร้างผิวจราจรคอนกรีตเสริมเหล็กความหนาไม่น้อยกว่า0.15 เมตรทดแทนโดยมีพื้นที่ไม่น้อยกว่า 102 ตารางเมตร			84,000			จำนวนถนนได้รับการปรับปรุง จำนวน 2 ซอย	ประชาชนได้รับความสะดวกในการสัญจรไปมา	สำนักการช่าง

รายละเอียดโครงการพัฒนา (ผ.02)

แผนพัฒนาท้องถิ่น (พ.ศ. 2561 - 2565)

เทศบาลนครขอนแก่น

ก. ยุทธศาสตร์จังหวัดที่ 1. การยกระดับเศรษฐกิจเพื่อเพิ่มขีดความสามารถทางการแข่งขัน และเชื่อมโยงโอกาสจากประเทศอนุภูมิลุ่มน้ำโขง

ข. ยุทธศาสตร์การพัฒนาในเขตจังหวัดที่ 2.การพัฒนาโครงสร้างพื้นฐาน

ยุทธศาสตร์ที่ 4.พัฒนาระบบ Logistic ระบบขนส่งมวลชนและโครงสร้างพื้นฐานให้เป็นนครแห่งการลงทุนและนครแห่งการอยู่อาศัย

9. แผนงานอุตสาหกรรมและการโยธา

ที่	โครงการ/กิจกรรม	วัตถุประสงค์	เป้าหมาย (ผลผลิตของโครงการ)	งบประมาณและที่ผ่านมา					ตัวชี้วัด (KPI)	ผลที่คาดว่าจะได้รับ	หน่วยงานที่รับผิดชอบหลัก
				2561 (บาท)	2562 (บาท)	2563 (บาท)	2564 (บาท)	2565 (บาท)			
395	โครงการก่อสร้างศาลารอรถประจำทางถนนมะลิวัลย์ ชุมชนศรีฐาน 3	เพื่อใช้เป็นจุดพักคอยรถโดยสารประจำทาง	ค่าก่อสร้างศาลารอรถประจำทางบริเวณริมถนนมะลิวัลย์ หน้าประตู มหาวิทยาลัยขอนแก่นประตูศรีฐานขนาดกว้าง1.5 เมตรยาวไม่น้อยกว่า4 เมตรโครงสร้างเหล็กหุ้มแผ่นสแตนเลสพร้อมซ่อมแซมทางเท้าไม่น้อยกว่า300 ตารางเมตร			477,000			ศาลารอรถประจำทางได้รับการก่อสร้าง จำนวน 1 ซอย	ประชาชนได้รับความสะดวกในการรอรถประจำทางและสามารถกันแดดกันฝนได้	สำนักการช่าง

รายละเอียดโครงการพัฒนา (ผ.02)

แผนพัฒนาท้องถิ่น (พ.ศ. 2561 - 2565)

เทศบาลนครขอนแก่น

ก. ยุทธศาสตร์จังหวัดที่ 1. การยกระดับเศรษฐกิจเพื่อเพิ่มขีดความสามารถทางการแข่งขัน และเชื่อมโยงโอกาสจากประเทศอนุภูมิลุ่มน้ำโขง

ข. ยุทธศาสตร์การพัฒนาในเขตจังหวัดที่ 2.การพัฒนาโครงสร้างพื้นฐาน

ยุทธศาสตร์ที่ 4.พัฒนาระบบ Logistic ระบบขนส่งมวลชนและโครงสร้างพื้นฐานให้เป็นนครแห่งการลงทุนและนครแห่งการอยู่อาศัย

9. แผนงานอุตสาหกรรมและการโยธา

ที่	โครงการ/กิจกรรม	วัตถุประสงค์	เป้าหมาย (ผลผลิตของโครงการ)	งบประมาณและที่ผ่านมา					ตัวชี้วัด (KPI)	ผลที่คาดว่าจะได้รับ	หน่วยงานที่รับผิดชอบหลัก
				2561 (บาท)	2562 (บาท)	2563 (บาท)	2564 (บาท)	2565 (บาท)			
396	โครงการปรับปรุงผิวจราจรซอยพระชัย ชุมชนหนองแวงตราชู 1	เพื่อปรับปรุงถนนเดิมให้ได้มาตรฐาน	ซ่อมแซมผิวจราจรโดยทำการปูแผ่นใยสังเคราะห์และปูทับด้วยผิวจราจรแอสฟัลท์ติกหนาไม่น้อยกว่า5 เซนติเมตรหรือมีพื้นที่ผิวจราจรไม่น้อยกว่า 1,019.20 ตารางเมตรและทำการทาสีตีเส้นจราจร			473,000			จำนวนถนนได้รับการปรับปรุง จำนวน 1 ซอย	ประชาชนได้รับความสะดวกในการสัญจรไปมา	สำนักการช่าง
397	โครงการปรับปรุงผิวจราจรซอยมิตรภาพ 34 ชุมชนหนองแวงตาชู1	เพื่อปรับปรุงถนนเดิมให้ได้มาตรฐาน	ซ่อมแซมผิวจราจรโดยทำการปูแผ่นใยสังเคราะห์และปูทับด้วยผิวจราจรแอสฟัลท์ติกหนาไม่น้อยกว่า5 เซนติเมตรหรือมีพื้นที่ผิวจราจรไม่น้อยกว่า2,244 ตารางเมตรและทำการทาสีตีเส้นจราจร			1,021,000			จำนวนถนนได้รับการปรับปรุง จำนวน 1 ซอย	ประชาชนได้รับความสะดวกในการสัญจรไปมา	สำนักการช่าง

รายละเอียดโครงการพัฒนา (ผ.02)

แผนพัฒนาท้องถิ่น (พ.ศ. 2561 - 2565)

เทศบาลนครขอนแก่น

ก. ยุทธศาสตร์จังหวัดที่ 1. การยกระดับเศรษฐกิจเพื่อเพิ่มขีดความสามารถทางการแข่งขัน และเชื่อมโยงโอกาสจากประเทศอนุภูมิลุ่มน้ำโขง

ข. ยุทธศาสตร์การพัฒนาในเขตจังหวัดที่ 2.การพัฒนาโครงสร้างพื้นฐาน

ยุทธศาสตร์ที่ 4.พัฒนาระบบ Logistic ระบบขนส่งมวลชนและโครงสร้างพื้นฐานให้เป็นนครแห่งการลงทุนและนครแห่งการอยู่อาศัย

9. แผนงานอุตสาหกรรมและการโยธา

ที่	โครงการ/กิจกรรม	วัตถุประสงค์	เป้าหมาย (ผลผลิตของโครงการ)	งบประมาณและที่ผ่านมา					ตัวชี้วัด (KPI)	ผลที่คาดว่าจะได้รับ	หน่วยงานที่รับผิดชอบหลัก
				2561 (บาท)	2562 (บาท)	2563 (บาท)	2564 (บาท)	2565 (บาท)			
398	โครงการก่อสร้างรางระบายน้ำรูปตัวยู ซอย 5 ถึงหมอชาญ อุทิศ ชุมชนไทยสมุทร	เพื่อเพิ่มประสิทธิภาพในการระบายน้ำ	ก่อสร้างรางระบายน้ำ ค.ส.ล. รูปตัวยูความกว้างภายใน กว้างไม่น้อยกว่า 0.40 เมตร พร้อมฝาปิดเหล็กหล่อ ความยาวรวมไม่น้อยกว่า 133 เมตร			2,317,800			จำนวนท่อระบายน้ำที่ได้รับการก่อสร้าง จำนวน 1 ซอย	ประชาชนได้รับความสะดวกในการสัญจรไปมา	สำนักการช่าง
399	โครงการก่อสร้างท่อระบายน้ำ ซอยมิตรภาพ 8/6 ทิศเหนือ โรงเรียนไพบูลย์ ชุมชนหนองแวงตราชู 3	เพื่อเพิ่มประสิทธิภาพในการระบายน้ำ	ก่อสร้างท่อระบายน้ำค.ส.ล. ขนาดผ่านศูนย์กลาง 0.40 เมตร ความยาวรวมท่อระบายน้ำบ่อพักน้ำพร้อมรางวีไม่น้อยกว่า 100 เมตร บ่อพักน้ำคอนกรีตพร้อมฝาปิดชนิดเหล็กหล่อ รับน้ำหนัก25 ตันจำนวนไม่น้อยกว่า 10 บ่อ			473,000			จำนวนท่อระบายน้ำที่ได้รับการก่อสร้าง จำนวน 1 ซอย	ประชาชนได้รับความสะดวกในการสัญจรไปมา	สำนักการช่าง

รายละเอียดโครงการพัฒนา (ผ.02)

แผนพัฒนาท้องถิ่น (พ.ศ. 2561 - 2565)

เทศบาลนครขอนแก่น

ก. ยุทธศาสตร์จังหวัดที่ 1. การยกระดับเศรษฐกิจเพื่อเพิ่มขีดความสามารถทางการแข่งขัน และเชื่อมโยงโอกาสจากประเทศอนุภูมิลุ่มน้ำโขง

ข. ยุทธศาสตร์การพัฒนาในเขตจังหวัดที่ 2.การพัฒนาโครงสร้างพื้นฐาน

ยุทธศาสตร์ที่ 4.พัฒนาระบบ Logistic ระบบขนส่งมวลชนและโครงสร้างพื้นฐานให้เป็นนครแห่งการลงทุนและนครแห่งการอยู่อาศัย

9. แผนงานอุตสาหกรรมและการโยธา

ที่	โครงการ/กิจกรรม	วัตถุประสงค์	เป้าหมาย (ผลผลิตของโครงการ)	งบประมาณและที่ผ่านมา					ตัวชี้วัด (KPI)	ผลที่คาดว่าจะได้รับ	หน่วยงานที่รับผิดชอบหลัก
				2561 (บาท)	2562 (บาท)	2563 (บาท)	2564 (บาท)	2565 (บาท)			
			พร้อมงานบูรณะผิวจราจรและบำรุงรักษาทางโดยทำการรื้อถอนผิวจราจรเดิมที่ชำรุดภายในซอยมิตรภาพ8/6 พร้อมขนทิ้งพื้นที่ไม่น้อยกว่า 90 ตารางเมตร แล้วก่อสร้างผิวจราจรคอนกรีตเสริมเหล็กความหนาไม่น้อยกว่า0.15 เมตรทดแทนโดยมีพื้นที่ไม่น้อยกว่า50 ตารางเมตร								

รายละเอียดโครงการพัฒนา (ผ.02)

แผนพัฒนาท้องถิ่น (พ.ศ. 2561 - 2565)

เทศบาลนครขอนแก่น

ก. ยุทธศาสตร์จังหวัดที่ 1. การยกระดับเศรษฐกิจเพื่อเพิ่มขีดความสามารถทางการแข่งขัน และเชื่อมโยงโอกาสจากประเทศอนุภูมิลุ่มน้ำโขง

ข. ยุทธศาสตร์การพัฒนาในเขตจังหวัดที่ 2.การพัฒนาโครงสร้างพื้นฐาน

ยุทธศาสตร์ที่ 4.พัฒนาระบบ Logistic ระบบขนส่งมวลชนและโครงสร้างพื้นฐานให้เป็นนครแห่งการลงทุนและนครแห่งการอยู่อาศัย

9. แผนงานอุตสาหกรรมและการโยธา

ที่	โครงการ/กิจกรรม	วัตถุประสงค์	เป้าหมาย (ผลผลิตของโครงการ)	งบประมาณและที่ผ่านมา					ตัวชี้วัด (KPI)	ผลที่คาดว่าจะได้รับ	หน่วยงานที่รับผิดชอบหลัก
				2561 (บาท)	2562 (บาท)	2563 (บาท)	2564 (บาท)	2565 (บาท)			
400	โครงการบูรณะผิวจราจรและบำรุงรักษาทาง ซอยมิตรภาพ 8/1,8/7 ชุมชนหนองแวงตราชู 3	เพื่อปรับปรุงถนนเดิมให้ได้มาตรฐาน	รื้อถอนผิวจราจรเดิมที่ชำรุดพร้อมขนทิ้งพื้นที่ไม่น้อยกว่า 520ตารางเมตรแล้วก่อสร้างผิวจราจรคอนกรีตเสริมเหล็กความหนาไม่น้อยกว่า0.15 เมตรทดแทนโดยมีพื้นที่ไม่น้อยกว่า520 ตารางเมตร			421,000			จำนวนถนนได้รับการปรับปรุง จำนวน 2 ซอย	ประชาชนได้รับความสะดวกในการสัญจรไปมา	สำนักการช่าง
401	โครงการปรับปรุงผิวจราจรพร้อมวางท่อระบายน้ำ ซอยศรีมารัตน์ซอย 26 ,34 ถึงถนนศรีมารัตน์ ชุมชนสามเหลี่ยม 2	เพื่อปรับปรุงถนนเดิมให้ได้มาตรฐาน	ก่อสร้างท่อระบายน้ำค.ส.ล. ขนาดผ่าศูนย์กลาง0.40 เมตร ความยาวรวมท่อระบายน้ำบ่อพักน้ำพร้อมรางวีไม่น้อยกว่า 530 เมตร			2,221,000			จำนวนถนนได้รับการปรับปรุง จำนวน 2 ซอย	ประชาชนได้รับความสะดวกในการสัญจรไปมา	สำนักการช่าง

รายละเอียดโครงการพัฒนา (ผ.02)

แผนพัฒนาท้องถิ่น (พ.ศ. 2561 - 2565)

เทศบาลนครขอนแก่น

ก. ยุทธศาสตร์จังหวัดที่ 1. การยกระดับเศรษฐกิจเพื่อเพิ่มขีดความสามารถทางการแข่งขัน และเชื่อมโยงโอกาสจากประเทศอนุภูมิลุ่มน้ำโขง

ข. ยุทธศาสตร์การพัฒนาในเขตจังหวัดที่ 2.การพัฒนาโครงสร้างพื้นฐาน

ยุทธศาสตร์ที่ 4.พัฒนาระบบ Logistic ระบบขนส่งมวลชนและโครงสร้างพื้นฐานให้เป็นนครแห่งการลงทุนและนครแห่งการอยู่อาศัย

9. แผนงานอุตสาหกรรมและการโยธา

ที่	โครงการ/กิจกรรม	วัตถุประสงค์	เป้าหมาย (ผลผลิตของโครงการ)	งบประมาณและที่ผ่านมา					ตัวชี้วัด (KPI)	ผลที่คาดว่าจะได้รับ	หน่วยงานที่รับผิดชอบหลัก
				2561 (บาท)	2562 (บาท)	2563 (บาท)	2564 (บาท)	2565 (บาท)			
			บ่อพักน้ำคอนกรีตพร้อมฝาชนิดเหล็กหล่อรับน้ำหนัก25 ตัน จำนวนไม่น้อยกว่า53 บ่อ พร้อมงานบูรณะผิวจราจรและบำรุงรักษาทางโดยทำการรื้อถอนผิวจราจรเดิมที่ชำรุด พร้อมขนทิ้งพื้นที่ไม่น้อยกว่า742 ตารางเมตร แล้วก่อสร้างผิวจราจรคอนกรีตเสริมเหล็ก ความหนาไม่น้อยกว่า0.15 เมตรทดแทนโดยมีพื้นที่ไม่น้อยกว่า467.99 ตารางเมตร							

รายละเอียดโครงการพัฒนา (ผ.02)

แผนพัฒนาท้องถิ่น (พ.ศ. 2561 - 2565)

เทศบาลนครขอนแก่น

ก. ยุทธศาสตร์จังหวัดที่ 1. การยกระดับเศรษฐกิจเพื่อเพิ่มขีดความสามารถทางการแข่งขัน และเชื่อมโยงโอกาสจากประเทศอนุภูมิลุ่มน้ำโขง

ข. ยุทธศาสตร์การพัฒนาในเขตจังหวัดที่ 2.การพัฒนาโครงสร้างพื้นฐาน

ยุทธศาสตร์ที่ 4.พัฒนาระบบ Logistic ระบบขนส่งมวลชนและโครงสร้างพื้นฐานให้เป็นนครแห่งการลงทุนและนครแห่งการอยู่อาศัย

9. แผนงานอุตสาหกรรมและการโยธา

ที่	โครงการ/กิจกรรม	วัตถุประสงค์	เป้าหมาย (ผลผลิตของโครงการ)	งบประมาณและที่ผ่านมา					ตัวชี้วัด (KPI)	ผลที่คาดว่าจะได้รับ	หน่วยงานที่รับผิดชอบหลัก
				2561 (บาท)	2562 (บาท)	2563 (บาท)	2564 (บาท)	2565 (บาท)			
402	โครงการบูรณะผิวจราจรและบำรุงรักษาทาง ซอยบุญมีชุมชนหนองแวงตราชู 3	เพื่อปรับปรุงถนนเดิมให้ได้มาตรฐาน	รื้อถอนผิวจราจรเดิมที่ชำรุดภายในซอยบุญมีพร้อมขนทิ้งพื้นที่ไม่น้อยกว่า120 ตารางเมตรแล้วก่อสร้างผิวจราจรคอนกรีตเสริมเหล็กความหนาไม่น้อยกว่า0.15 เมตรทดแทนโดยมีพื้นที่ไม่น้อยกว่า120 ตารางเมตรพร้อมงานเปลี่ยนฝาบ่อพักเหล็กหล่อ			232,000			จำนวนถนนได้รับการปรับปรุง จำนวน 1 ซอย	ประชาชนได้รับความสะดวกในการสัญจรไปมา	สำนักการช่าง
403	โครงการก่อสร้างปรับปรุงซ่อมแซม ถนน ค.ส.ล. ตามถนน ซอย ภายในเขตเทศบาล เขต 1 จำนวน 3 ซอย	เพื่อปรับปรุงถนนเดิมให้เป็นถนนที่ได้มาตรฐาน	จัดซื้อวัสดุก่อสร้างเพื่อทำการก่อสร้างถนนค.ส.ล. และท่อระบายน้ำตามถนนตรอกซอยตามชุมชนภายในเขตเทศบาล เขต 1			121,000			ถนนได้รับการปรับปรุง จำนวน 3 ซอย	ประชาชนได้รับความสะดวกในการสัญจรไปมา	สำนักการช่าง

รายละเอียดโครงการพัฒนา (ผ.02)

แผนพัฒนาท้องถิ่น (พ.ศ. 2561 - 2565)

เทศบาลนครขอนแก่น

ก. ยุทธศาสตร์จังหวัดที่ 1. การยกระดับเศรษฐกิจเพื่อเพิ่มขีดความสามารถทางการแข่งขัน และเชื่อมโยงโอกาสจากประเทศอนุภูมิลุ่มน้ำโขง

ข. ยุทธศาสตร์การพัฒนาในเขตจังหวัดที่ 2.การพัฒนาโครงสร้างพื้นฐาน

ยุทธศาสตร์ที่ 4.พัฒนาระบบ Logistic ระบบขนส่งมวลชนและโครงสร้างพื้นฐานให้เป็นนครแห่งการลงทุนและนครแห่งการอยู่อาศัย

9. แผนงานอุตสาหกรรมและการโยธา

ที่	โครงการ/กิจกรรม	วัตถุประสงค์	เป้าหมาย (ผลผลิตของโครงการ)	งบประมาณและที่ผ่านมา					ตัวชี้วัด (KPI)	ผลที่คาดว่าจะได้รับ	หน่วยงานที่รับผิดชอบหลัก
				2561 (บาท)	2562 (บาท)	2563 (บาท)	2564 (บาท)	2565 (บาท)			
			จำนวน 3 ซอยผิวจราจรหนาไม่น้อยกว่า 0.15 เมตรพื้นที่ผิวจราจรไม่น้อยกว่า 243.5 ตารางเมตร ดังนี้1.ขยายไหล่ทางซอยราษฎร์คนึง10 ชุมชนโนนชัย1 2.ขยายไหล่ทางซอยราษฎร์คนึง11 ชุมชนโนนชัย1 3.เทคอนกรีตซอยบรบือตอนปลาย ชุมชนโนนชัย3								

รายละเอียดโครงการพัฒนา (ผ.02)

แผนพัฒนาท้องถิ่น (พ.ศ. 2561 - 2565)

เทศบาลนครขอนแก่น

ก. ยุทธศาสตร์จังหวัดที่ 1. การยกระดับเศรษฐกิจเพื่อเพิ่มขีดความสามารถทางการแข่งขัน และเชื่อมโยงโอกาสจากประเทศอนุภูมิลุ่มน้ำโขง

ข. ยุทธศาสตร์การพัฒนาในเขตจังหวัดที่ 2.การพัฒนาโครงสร้างพื้นฐาน

ยุทธศาสตร์ที่ 4.พัฒนาระบบ Logistic ระบบขนส่งมวลชนและโครงสร้างพื้นฐานให้เป็นนครแห่งการลงทุนและนครแห่งการอยู่อาศัย

9. แผนงานอุตสาหกรรมและการโยธา

ที่	โครงการ/กิจกรรม	วัตถุประสงค์	เป้าหมาย (ผลผลิตของโครงการ)	งบประมาณและที่ผ่านมา					ตัวชี้วัด (KPI)	ผลที่คาดว่าจะได้รับ	หน่วยงานที่รับผิดชอบหลัก
				2561 (บาท)	2562 (บาท)	2563 (บาท)	2564 (บาท)	2565 (บาท)			
404	โครงการก่อสร้างปรับปรุงซ่อมแซม ถนน ค.ส.ล. ตามถนน ซอย ภายในเขตเทศบาล เขต 2 จำนวน 7 ซอย	เพื่อปรับปรุงถนนเดิมให้เป็นถนนที่ได้มาตรฐาน	จัดซื้อวัสดุก่อสร้างเพื่อทำการก่อสร้างถนนค.ส.ล.และท่อระบายน้ำตามถนนตรอกซอยตามชุมชนภายในเขตเทศบาลเขต2 จำนวน7 ซอยผิวจราจรหนาไม่น้อยกว่า0.15 เมตรพื้นที่ผิวจราจรไม่น้อยกว่า 875 ตารางเมตรดังนี้ 1.ซอยบ้านยายเหมียน ชุมชนหนองใหญ่1 2. ซอย12นาฬิกาแยก2 ชุมชนหนองใหญ่1			426,000			ถนนได้รับการปรับปรุง จำนวน 7 ซอย	ประชาชนได้รับความสะดวกในการสัญจรไปมา	สำนักการช่าง

รายละเอียดโครงการพัฒนา (ผ.02)

แผนพัฒนาท้องถิ่น (พ.ศ. 2561 - 2565)

เทศบาลนครขอนแก่น

ก. ยุทธศาสตร์จังหวัดที่ 1. การยกระดับเศรษฐกิจเพื่อเพิ่มขีดความสามารถทางการแข่งขัน และเชื่อมโยงโอกาสจากประเทศอนุภูมิลุ่มน้ำโขง

ข. ยุทธศาสตร์การพัฒนาในเขตจังหวัดที่ 2.การพัฒนาโครงสร้างพื้นฐาน

ยุทธศาสตร์ที่ 4.พัฒนาระบบ Logistic ระบบขนส่งมวลชนและโครงสร้างพื้นฐานให้เป็นนครแห่งการลงทุนและนครแห่งการอยู่อาศัย

9. แผนงานอุตสาหกรรมและการโยธา

ที่	โครงการ/กิจกรรม	วัตถุประสงค์	เป้าหมาย (ผลผลิตของโครงการ)	งบประมาณและที่ผ่านมา					ตัวชี้วัด (KPI)	ผลที่คาดว่าจะได้รับ	หน่วยงานที่รับผิดชอบหลัก
				2561 (บาท)	2562 (บาท)	2563 (บาท)	2564 (บาท)	2565 (บาท)			
			3.ซอยเจริญพรตอนปลาย ชุมชนหนองใหญ่1 4.ขยายไหล่ทางซอยข้างโรงพิมพ์คลังนานาธรรม ชุมชนหนองใหญ่2 5. ขยายไหล่ทางถนนรอบบึงหนองใหญ่ด้านทิศใต้ ชุมชนหนองใหญ่3 6.ขยายไหล่ทางถนนเฉลิมราชแยก9 ชุมชนหนองใหญ่3 7.เทคอนกรีตถนนชวนชื่นซอย2ชุมชนคุ้มพระลับ							

รายละเอียดโครงการพัฒนา (ผ.02)

แผนพัฒนาท้องถิ่น (พ.ศ. 2561 - 2565)

เทศบาลนครขอนแก่น

ก. ยุทธศาสตร์จังหวัดที่ 1. การยกระดับเศรษฐกิจเพื่อเพิ่มขีดความสามารถทางการแข่งขัน และเชื่อมโยงโอกาสจากประเทศอนุภูมิลุ่มน้ำโขง

ข. ยุทธศาสตร์การพัฒนาในเขตจังหวัดที่ 2.การพัฒนาโครงสร้างพื้นฐาน

ยุทธศาสตร์ที่ 4.พัฒนาระบบ Logistic ระบบขนส่งมวลชนและโครงสร้างพื้นฐานให้เป็นนครแห่งการลงทุนและนครแห่งการอยู่อาศัย

9. แผนงานอุตสาหกรรมและการโยธา

ที่	โครงการ/กิจกรรม	วัตถุประสงค์	เป้าหมาย (ผลผลิตของโครงการ)	งบประมาณและที่ผ่านมา					ตัวชี้วัด (KPI)	ผลที่คาดว่าจะได้รับ	หน่วยงานที่รับผิดชอบหลัก
				2561 (บาท)	2562 (บาท)	2563 (บาท)	2564 (บาท)	2565 (บาท)			
405	โครงการก่อสร้างปรับปรุงซ่อมแซม ถนน ค.ส.ล. ตามถนน ซอย ภายในเขตเทศบาล เขต 3 จำนวน 4 ซอย	เพื่อปรับปรุงถนนเดิมให้เป็นถนนที่ได้มาตรฐาน	จัดซื้อวัสดุก่อสร้างเพื่อทำการก่อสร้างถนนค.ส.ล. และท่อระบายน้ำตามถนนตรอกซอยตามชุมชนภายในเขตเทศบาลเขต3 จำนวน 4 ซอย ผิวจราจรหนาไม่น้อยกว่า 0.15 เมตร พื้นที่ผิวจราจรไม่น้อยกว่า 908.07 ตารางเมตรดังนี้ 1.ซอยทานตะวัน (ข้างเบทาโกร) ชุมชนโนนทัน7 2.ไหล่ซอยโพธิสาร 15 ชุมชนโนนทัน2 3.ไหล่ซอยฉิมพลี ชุมชนโนนทัน2 4. ซอยพัทยา1 ชุมชนโนนทัน2			444,000			ถนนได้รับการปรับปรุง จำนวน 4 ซอย	ประชาชนได้รับความสะดวกในการสัญจรไปมา	สำนักการช่าง

รายละเอียดโครงการพัฒนา (ผ.02)

แผนพัฒนาท้องถิ่น (พ.ศ. 2561 - 2565)

เทศบาลนครขอนแก่น

ก. ยุทธศาสตร์จังหวัดที่ 1. การยกระดับเศรษฐกิจเพื่อเพิ่มขีดความสามารถทางการแข่งขัน และเชื่อมโยงโอกาสจากประเทศอนุภูมิลุ่มน้ำโขง

ข. ยุทธศาสตร์การพัฒนาในเขตจังหวัดที่ 2.การพัฒนาโครงสร้างพื้นฐาน

ยุทธศาสตร์ที่ 4.พัฒนาระบบ Logistic ระบบขนส่งมวลชนและโครงสร้างพื้นฐานให้เป็นนครแห่งการลงทุนและนครแห่งการอยู่อาศัย

9. แผนงานอุตสาหกรรมและการโยธา

ที่	โครงการ/กิจกรรม	วัตถุประสงค์	เป้าหมาย (ผลผลิตของโครงการ)	งบประมาณและที่ผ่านมา					ตัวชี้วัด (KPI)	ผลที่คาดว่าจะได้รับ	หน่วยงานที่รับผิดชอบหลัก
				2561 (บาท)	2562 (บาท)	2563 (บาท)	2564 (บาท)	2565 (บาท)			
406	โครงการก่อสร้างปรับปรุงซ่อมแซม ถนน ค.ส.ล. ตามถนน ซอย ภายในเขตเทศบาล เขต 4 จำนวน 2 ซอย	เพื่อปรับปรุงถนนเดิมให้เป็นถนนที่ได้มาตรฐาน	จัดซื้อวัสดุก่อสร้างเพื่อทำการก่อสร้างถนนค.ส.ล. และท่อระบายน้ำตามถนนตรอกซอยตามชุมชนภายในเขตเทศบาลเขต4 จำนวน2 ซอยผิวจราจรหนาไม่น้อยกว่า0.15 เมตรพื้นที่ผิวจราจรไม่น้อยกว่า332 ตารางเมตร1.ซอยมิตรภาพ19 ชุมชนหนองแวงตราชู2 2.ซอยโพธิ์ทองชุมชนต้นตาล			163,000			ถนนได้รับการปรับปรุง จำนวน 2 ซอย	ประชาชนได้รับความสะดวกในการสัญจรไปมา	สำนักการช่าง

รายละเอียดโครงการพัฒนา (ผ.02)

แผนพัฒนาท้องถิ่น (พ.ศ. 2561 - 2565)

เทศบาลนครขอนแก่น

ก. ยุทธศาสตร์จังหวัดที่ 1. การยกระดับเศรษฐกิจเพื่อเพิ่มขีดความสามารถทางการแข่งขัน และเชื่อมโยงโอกาสจากประเทศอนุภูมิลุ่มน้ำโขง

ข. ยุทธศาสตร์การพัฒนาในเขตจังหวัดที่ 2.การพัฒนาโครงสร้างพื้นฐาน

ยุทธศาสตร์ที่ 4.พัฒนาระบบ Logistic ระบบขนส่งมวลชนและโครงสร้างพื้นฐานให้เป็นนครแห่งการลงทุนและนครแห่งการอยู่อาศัย

9. แผนงานอุตสาหกรรมและการโยธา

ที่	โครงการ/กิจกรรม	วัตถุประสงค์	เป้าหมาย (ผลผลิตของโครงการ)	งบประมาณและที่ผ่านมา					ตัวชี้วัด (KPI)	ผลที่คาดว่าจะได้รับ	หน่วยงานที่รับผิดชอบหลัก
				2561 (บาท)	2562 (บาท)	2563 (บาท)	2564 (บาท)	2565 (บาท)			
407	โครงการก่อสร้างท่อระบายน้ำตามถนน ตรอก ซอย ตามชุมชนภายในเขตเทศบาล เขต 1 จำนวน 1 ซอย	เพื่อเพิ่มประสิทธิภาพในการระบายน้ำ	จัดซื้อวัสดุก่อสร้างสำหรับใช้ในการก่อสร้างวางท่อระบายน้ำตามถนนตรอก ซอย ตามชุมชนภายในเขตเทศบาล เขต 1 จำนวน ซอย ดังนี้ 1.วางท่อระบายน้ำแยกซ้ายซอย 4 บ้านเลขที่ 54/9 ชุมชนโนนชัย3			117,600			จำนวนท่อระบายน้ำที่ได้รับการก่อสร้าง จำนวน 1 ซอย	ประชาชนได้รับความสะดวกในการสัญจรไปมา	สำนักการช่าง
408	โครงการก่อสร้างท่อระบายน้ำตามถนน ตรอก ซอย ตามชุมชนภายในเขตเทศบาล เขต 2 จำนวน 10 ซอย	เพื่อเพิ่มประสิทธิภาพในการระบายน้ำ	จัดซื้อวัสดุก่อสร้างสำหรับใช้ในการก่อสร้างวางท่อระบายน้ำตามถนนตรอก ซอย ตามชุมชนภายในเขตเทศบาล เขต 2 จำนวน10 ซอย			870,450			จำนวนท่อระบายน้ำที่ได้รับการก่อสร้าง จำนวน 10 ซอย	ประชาชนได้รับความสะดวกในการสัญจรไปมา	สำนักการช่าง

รายละเอียดโครงการพัฒนา (ผ.02)

แผนพัฒนาท้องถิ่น (พ.ศ. 2561 - 2565)

เทศบาลนครขอนแก่น

ก. ยุทธศาสตร์จังหวัดที่ 1. การยกระดับเศรษฐกิจเพื่อเพิ่มขีดความสามารถทางการแข่งขัน และเชื่อมโยงโอกาสจากประเทศอนุภูมิลุ่มน้ำโขง

ข. ยุทธศาสตร์การพัฒนาในเขตจังหวัดที่ 2.การพัฒนาโครงสร้างพื้นฐาน

ยุทธศาสตร์ที่ 4.พัฒนาระบบ Logistic ระบบขนส่งมวลชนและโครงสร้างพื้นฐานให้เป็นนครแห่งการลงทุนและนครแห่งการอยู่อาศัย

9. แผนงานอุตสาหกรรมและการโยธา

ที่	โครงการ/กิจกรรม	วัตถุประสงค์	เป้าหมาย (ผลผลิตของโครงการ)	งบประมาณและที่ผ่านมา					ตัวชี้วัด (KPI)	ผลที่คาดว่าจะได้รับ	หน่วยงานที่รับผิดชอบหลัก
				2561 (บาท)	2562 (บาท)	2563 (บาท)	2564 (บาท)	2565 (บาท)			
			ดังนี้1.วางท่อระบายน้ำซอยโรงงานลูกชิ้น(บ้านนายสมเดช ปานทอง-บ้านนายมานิตศรีปาน) ชุมชนหนองใหญ่1 2.วางท่อระบายน้ำซอย12 นาฬิกาแยก11 ชุมชนหนองใหญ่1 3.วางท่อระบายน้ำซอยแยกศรีจันทร์33(ซอยสุวรรณศร)ชุมชนหนองใหญ่3 4.วางท่อระบายน้ำซอยเฉลิมราชแยก3(ตอนปลาย) ชุมชนหนองใหญ่3 5.วางท่อระบายน้ำซอยเฉลิมราชแยก2								

รายละเอียดโครงการพัฒนา (ผ.02)

แผนพัฒนาท้องถิ่น (พ.ศ. 2561 - 2565)

เทศบาลนครขอนแก่น

ก. ยุทธศาสตร์จังหวัดที่ 1. การยกระดับเศรษฐกิจเพื่อเพิ่มขีดความสามารถทางการแข่งขัน และเชื่อมโยงโอกาสจากประเทศอนุภูมิลุ่มน้ำโขง

ข. ยุทธศาสตร์การพัฒนาในเขตจังหวัดที่ 2.การพัฒนาโครงสร้างพื้นฐาน

ยุทธศาสตร์ที่ 4.พัฒนาระบบ Logistic ระบบขนส่งมวลชนและโครงสร้างพื้นฐานให้เป็นนครแห่งการลงทุนและนครแห่งการอยู่อาศัย

9. แผนงานอุตสาหกรรมและการโยธา

ที่	โครงการ/กิจกรรม	วัตถุประสงค์	เป้าหมาย (ผลผลิตของโครงการ)	งบประมาณและที่ผ่านมา					ตัวชี้วัด (KPI)	ผลที่คาดว่าจะได้รับ	หน่วยงานที่รับผิดชอบหลัก
				2561 (บาท)	2562 (บาท)	2563 (บาท)	2564 (บาท)	2565 (บาท)			
			ชุมชนหนองใหญ่3 6.วางท่อระบายน้ำซอยเฉลิมราชแยก8 ชุมชนหนองใหญ่3 7.วางท่อระบายน้ำซอยชาตะผดุง14/2 ชุมชนนาคะประเวศน์8.วางท่อระบายน้ำซอยทางเข้าหมู่บ้านไทยเสถียร(หน้าบ้านเลขที่80/2 18/19และ20)ชุมชนชัยณรงค์สามัคคี9.วางท่อระบายน้ำซอยหน้าศูนย์สมช.เก่าชุมชนชัยณรงค์สามัคคี10.วางท่อระบายน้ำเชื่อมซอย54/2 - 54/5ชุมชนมิตรสัมพันธ์ 1								

รายละเอียดโครงการพัฒนา (ผ.02)

แผนพัฒนาท้องถิ่น (พ.ศ. 2561 - 2565)

เทศบาลนครขอนแก่น

ก. ยุทธศาสตร์จังหวัดที่ 1. การยกระดับเศรษฐกิจเพื่อเพิ่มขีดความสามารถทางการแข่งขัน และเชื่อมโยงโอกาสจากประเทศอนุภูมิลุ่มน้ำโขง

ข. ยุทธศาสตร์การพัฒนาในเขตจังหวัดที่ 2.การพัฒนาโครงสร้างพื้นฐาน

ยุทธศาสตร์ที่ 4.พัฒนาระบบ Logistic ระบบขนส่งมวลชนและโครงสร้างพื้นฐานให้เป็นนครแห่งการลงทุนและนครแห่งการอยู่อาศัย

9. แผนงานอุตสาหกรรมและการโยธา

ที่	โครงการ/กิจกรรม	วัตถุประสงค์	เป้าหมาย (ผลผลิตของโครงการ)	งบประมาณและที่ผ่านมา					ตัวชี้วัด (KPI)	ผลที่คาดว่าจะได้รับ	หน่วยงานที่รับผิดชอบหลัก
				2561 (บาท)	2562 (บาท)	2563 (บาท)	2564 (บาท)	2565 (บาท)			
409	โครงการก่อสร้างท่อระบายน้ำตามถนน ตรอก ซอย ตามชุมชนภายในเขตเทศบาล เขต 3 จำนวน 3 ซอย	เพื่อเพิ่มประสิทธิภาพในการระบายน้ำ	จัดซื้อวัสดุก่อสร้างสำหรับใช้ในการก่อสร้างวางท่อระบายน้ำตามถนนตรอกซอยตามชุมชนภายในเขตเทศบาลเขต3 จำนวน3ซอย ดังนี้ 1.วางท่อระบายน้ำซอยบ้านแม่แอ๋วชุมชนบ้านตูม 2.วางท่อระบายน้ำซอยสว่างทิพย์แยก 1 ชุมชนกศน. 3.วางท่อระบายน้ำซอยสว่างทิพย์แยก 4 ชุมชนกศน.			169,050			จำนวนท่อระบายน้ำที่ได้รับการก่อสร้าง จำนวน 3 ซอย	ประชาชนได้รับความสะดวกในการสัญจรไปมา	สำนักการช่าง

รายละเอียดโครงการพัฒนา (ผ.02)

แผนพัฒนาท้องถิ่น (พ.ศ. 2561 - 2565)

เทศบาลนครขอนแก่น

ก. ยุทธศาสตร์จังหวัดที่ 1. การยกระดับเศรษฐกิจเพื่อเพิ่มขีดความสามารถทางการแข่งขัน และเชื่อมโยงโอกาสจากประเทศอนุภูมิลุ่มน้ำโขง

ข. ยุทธศาสตร์การพัฒนาในเขตจังหวัดที่ 2.การพัฒนาโครงสร้างพื้นฐาน

ยุทธศาสตร์ที่ 4.พัฒนาระบบ Logistic ระบบขนส่งมวลชนและโครงสร้างพื้นฐานให้เป็นนครแห่งการลงทุนและนครแห่งการอยู่อาศัย

9. แผนงานอุตสาหกรรมและการโยธา

ที่	โครงการ/กิจกรรม	วัตถุประสงค์	เป้าหมาย (ผลผลิตของโครงการ)	งบประมาณและที่ผ่านมา					ตัวชี้วัด (KPI)	ผลที่คาดว่าจะได้รับ	หน่วยงานที่รับผิดชอบหลัก
				2561 (บาท)	2562 (บาท)	2563 (บาท)	2564 (บาท)	2565 (บาท)			
410	โครงการก่อสร้างท่อระบายน้ำตามถนนตรอกซอยตามชุมชนภายในเขตเทศบาลเขต4 จำนวน5ซอย	เพื่อเพิ่มประสิทธิภาพในการระบายน้ำ	จัดซื้อวัสดุก่อสร้างสำหรับใช้ในการก่อสร้างวางท่อระบายน้ำตามถนนตรอกซอยตามชุมชนภายในเขตเทศบาลเขต4 จำนวน5 ซอย ดังนี้ 1.วางท่อระบายน้ำซอยมะลิวัลย์ 11 (ตอนปลาย) ชุมชนศรีฐาน3 2. วางท่อระบายน้ำซอยบ้านสวนสปา(จาก 4 แยกบ้านแม่แขก-หน้าบ้านสวนสปา)ชุมชนศรีฐาน3 3. วางท่อระบายน้ำซอยบ้านประธานบ้านสวนสปา-สุดซอยชุมชนศรีฐาน3			514,500			จำนวนท่อระบายน้ำที่ได้รับการก่อสร้างจำนวน 5 ซอย	ประชาชนได้รับความสะดวกในการสัญจรไปมา	สำนักการช่าง

รายละเอียดโครงการพัฒนา (ผ.02)

แผนพัฒนาท้องถิ่น (พ.ศ. 2561 - 2565)

เทศบาลนครขอนแก่น

ก. ยุทธศาสตร์จังหวัดที่ 1. การยกระดับเศรษฐกิจเพื่อเพิ่มขีดความสามารถทางการแข่งขัน และเชื่อมโยงโอกาสจากประเทศอนุภูมิลุ่มน้ำโขง

ข. ยุทธศาสตร์การพัฒนาในเขตจังหวัดที่ 2.การพัฒนาโครงสร้างพื้นฐาน

ยุทธศาสตร์ที่ 4.พัฒนาระบบ Logistic ระบบขนส่งมวลชนและโครงสร้างพื้นฐานให้เป็นนครแห่งการลงทุนและนครแห่งการอยู่อาศัย

9. แผนงานอุตสาหกรรมและการโยธา

ที่	โครงการ/กิจกรรม	วัตถุประสงค์	เป้าหมาย (ผลผลิตของโครงการ)	งบประมาณและที่ผ่านมา					ตัวชี้วัด (KPI)	ผลที่คาดว่าจะได้รับ	หน่วยงานที่รับผิดชอบหลัก
				2561 (บาท)	2562 (บาท)	2563 (บาท)	2564 (บาท)	2565 (บาท)			
			4.วางท่อระบายน้ำซอยโพธิ์ทอง4 (ตอนปลาย) ชุมชนตลาดต้นตาล 5.วางท่อระบายน้ำซอยโพธิ์ทอง4/1 (2 ฝั่ง)ชุมชนตลาดต้นตาล								
411	โครงการจัดซื้อโคมไฟฟ้าโครงสร้างอลูมิเนียมอัลลอยด์ (Die - Casting) หลอด LED ขนาดไม่เกิน 110 วัตต์ จำนวนไม่น้อยกว่า 400 ดวงโคม	เพื่อทดแทนโคมไฟฟ้าสาธารณะเดิมที่ชำรุดเสียหาย	โครงสร้างอลูมิเนียมอัลลอยด์ (Die - Casting) พร้อมหลอด LED ขนาดไม่เกิน 110 วัตต์ รับประกันคุณภาพดวงโคมไม่น้อยกว่า 3 ปี อายุการใช้งานไม่น้อยกว่า 50,000 ชั่วโมง จำนวนไม่น้อยกว่า 400 ดวงโคม			1,239,000			จำนวนโคมไฟฟ้าไม่น้อยกว่า 400 ดวงโคม	ประชาชนมีความปลอดภัยในชีวิตและทรัพย์สิน ได้รับความสะดวกในการสัญจรไปมา	สำนักการช่าง

รายละเอียดโครงการพัฒนา (ผ.02)

แผนพัฒนาท้องถิ่น (พ.ศ. 2561 - 2565)

เทศบาลนครขอนแก่น

ก. ยุทธศาสตร์จังหวัดที่ 1. การยกระดับเศรษฐกิจเพื่อเพิ่มขีดความสามารถทางการแข่งขัน และเชื่อมโยงโอกาสจากประเทศอนุภูมิลุ่มน้ำโขง

ข. ยุทธศาสตร์การพัฒนาในเขตจังหวัดที่ 2.การพัฒนาโครงสร้างพื้นฐาน

ยุทธศาสตร์ที่ 4.พัฒนาระบบ Logistic ระบบขนส่งมวลชนและโครงสร้างพื้นฐานให้เป็นนครแห่งการลงทุนและนครแห่งการอยู่อาศัย

9. แผนงานอุตสาหกรรมและการโยธา

ที่	โครงการ/กิจกรรม	วัตถุประสงค์	เป้าหมาย (ผลผลิตของโครงการ)	งบประมาณและที่ผ่านมา					ตัวชี้วัด (KPI)	ผลที่คาดว่าจะได้รับ	หน่วยงานที่รับผิดชอบหลัก
				2561 (บาท)	2562 (บาท)	2563 (บาท)	2564 (บาท)	2565 (บาท)			
412	โครงการค่าก่อสร้างป้องกันตลิ่งพร้อมทางเดินและปรับปรุงภูมิทัศน์ภายในสวนสาธารณะบึงแก่นนคร ช่วงท่าน้ำวัดเสาเดี่ยวไปทางทิศเหนือถึงท่าน้ำบริเวณลานเจ้าแม่กวนอิม	เพื่อป้องกันการพังทลายของหน้าดินบริเวณริมบึงแก่นนครและปรับปรุงภูมิทัศน์ให้เกิดความสวยงาม	ก่อสร้างป้องกันตลิ่งพร้อมทางเดินคอนกรีตเสริมเหล็กกว้างไม่น้อยกว่า3.00 เมตร บริเวณทิศตะวันออกเริ่มช่วงตลิ่งวัดเสาเดี่ยวไปทางทิศเหนือถึงท่าน้ำเจ้าแม่กวนอิมความยาวไม่น้อยกว่า 485 เมตรถมดินบดอัดแน่นปริมาณไม่น้อยกว่า 2,550 ลูกบาศก์เมตรวางกล่องลวดตาข่ายบรรจุหินทิ้งขนาดกว้าง0.50 เมตร สูง0.50 เมตร ยาว1.00 เมตรจำนวนไม่น้อยกว่า 485 กล่อง		19,400,000				ป้องกันตลิ่งทางเดินทางวิ่งได้รับการปรับปรุง	ประชาชนและนักท่องเที่ยวมีที่พักผ่อนหย่อนใจ	สำนักการช่าง

รายละเอียดโครงการพัฒนา (ผ.02)

แผนพัฒนาท้องถิ่น (พ.ศ. 2561 - 2565)

เทศบาลนครขอนแก่น

ก. ยุทธศาสตร์จังหวัดที่ 1. การยกระดับเศรษฐกิจเพื่อเพิ่มขีดความสามารถทางการแข่งขัน และเชื่อมโยงโอกาสจากประเทศอนุภูมิลุ่มน้ำโขง

ข. ยุทธศาสตร์การพัฒนาในเขตจังหวัดที่ 2.การพัฒนาโครงสร้างพื้นฐาน

ยุทธศาสตร์ที่ 4.พัฒนาระบบ Logistic ระบบขนส่งมวลชนและโครงสร้างพื้นฐานให้เป็นนครแห่งการลงทุนและนครแห่งการอยู่อาศัย

9. แผนงานอุตสาหกรรมและการโยธา

ที่	โครงการ/กิจกรรม	วัตถุประสงค์	เป้าหมาย (ผลผลิตของโครงการ)	งบประมาณและที่ผ่านมา					ตัวชี้วัด (KPI)	ผลที่คาดว่าจะได้รับ	หน่วยงานที่รับผิดชอบหลัก
				2561 (บาท)	2562 (บาท)	2563 (บาท)	2564 (บาท)	2565 (บาท)			
			ราวกันตกสแตนเลสความยาวไม่น้อยกว่า465 เมตรพร้อมติดตั้งระบบไฟฟ้าแสงสว่างแบบโซล่าร์เซลล์ จำนวนไม่น้อยกว่า 80 ต้น ปลูกหญ้าและไม้พุ่ม พื้นที่รวมไม่น้อยกว่า 1,415 ตารางเมตร พร้อมระบบรดน้ำต้นไม้ ตามแบบเทศบาลนครขอนแก่น								
413	โครงการปรับปรุงผิวจราจรด้วยAsphaltic Concrete ภายในหมู่บ้านพิมานชื่นขุมชนโนนทัน 4	เพื่อปรับปรุงถนนเดิมให้เป็นถนนที่ได้มาตรฐาน	ทำการปู Asphaltic Concrete หนาไม่น้อยกว่า0.05 เมตร พร้อมปูแผ่นใยสังเคราะห์มีพื้นที่ไม่น้อยกว่า2,160 ตารางเมตร			990,000			ถนนได้รับการปรับปรุง จำนวน 1 ซอย	ประชาชนได้รับความสะดวกในการสัญจรไปมา	สำนักการช่าง

รายละเอียดโครงการพัฒนา (ผ.02)

แผนพัฒนาท้องถิ่น (พ.ศ. 2561 - 2565)

เทศบาลนครขอนแก่น

ก. ยุทธศาสตร์จังหวัดที่ 1. การยกระดับเศรษฐกิจเพื่อเพิ่มขีดความสามารถทางการแข่งขัน และเชื่อมโยงโอกาสจากประเทศอนุภูมิลุ่มน้ำโขง

ข. ยุทธศาสตร์การพัฒนาในเขตจังหวัดที่ 2.การพัฒนาโครงสร้างพื้นฐาน

ยุทธศาสตร์ที่ 4.พัฒนาระบบ Logistic ระบบขนส่งมวลชนและโครงสร้างพื้นฐานให้เป็นนครแห่งการลงทุนและนครแห่งการอยู่อาศัย

9. แผนงานอุตสาหกรรมและการโยธา

ที่	โครงการ/กิจกรรม	วัตถุประสงค์	เป้าหมาย (ผลผลิตของโครงการ)	งบประมาณและที่ผ่านมา					ตัวชี้วัด (KPI)	ผลที่คาดว่าจะได้รับ	หน่วยงานที่รับผิดชอบหลัก
				2561 (บาท)	2562 (บาท)	2563 (บาท)	2564 (บาท)	2565 (บาท)			
414	โครงการก่อสร้างปรับปรุงผิวจราจรถนนประชาสโมสร(ถนนกสิกรทุ่งสร้าง– ถนนประชาสโมสร 21)	เพื่อปรับปรุงถนนเดิมให้ได้มาตรฐาน	รื้อผิวจราจรเดิมที่ชำรุดและเทคอนกรีตใหม่กำลังอัดไม่น้อยกว่า400 กก./ตร.ซม. ความหนาไม่น้อยกว่า 0.25 เมตร ทั้ง 2 ข้าง ขนาดกว้างเฉลี่ยทั้งสองฝั่งไม่น้อยกว่า 11.50 เมตร ความยาว 1,120 เมตร หรือมีพื้นที่ผิวจราจรไม่น้อยกว่า 12,880 ตารางเมตรเปลี่ยนฝาระบายน้ำเป็นฝาเหล็กหล่อเหนียว และทำการทาสีตีเส้นจราจร			19,640,000			จำนวนถนนที่ได้รับการก่อสร้าง จำนวน 1,120 เมตร	ประชาชนได้รับความสะดวกในการสัญจรไปมา	สำนักการช่าง

รายละเอียดโครงการพัฒนา (ผ.02)

แผนพัฒนาท้องถิ่น (พ.ศ. 2561 - 2565)

เทศบาลนครขอนแก่น

ก. ยุทธศาสตร์จังหวัดที่ 1. การยกระดับเศรษฐกิจเพื่อเพิ่มขีดความสามารถทางการแข่งขัน และเชื่อมโยงโอกาสจากประเทศอนุภูมิลุ่มน้ำโขง

ข. ยุทธศาสตร์การพัฒนาในเขตจังหวัดที่ 2.การพัฒนาโครงสร้างพื้นฐาน

ยุทธศาสตร์ที่ 4.พัฒนาระบบ Logistic ระบบขนส่งมวลชนและโครงสร้างพื้นฐานให้เป็นนครแห่งการลงทุนและนครแห่งการอยู่อาศัย

9. แผนงานอุตสาหกรรมและการโยธา

ที่	โครงการ/กิจกรรม	วัตถุประสงค์	เป้าหมาย (ผลผลิตของโครงการ)	งบประมาณและที่ผ่านมา					ตัวชี้วัด (KPI)	ผลที่คาดว่าจะได้รับ	หน่วยงานที่รับผิดชอบหลัก
				2561 (บาท)	2562 (บาท)	2563 (บาท)	2564 (บาท)	2565 (บาท)			
415	บูรณะและบำรุงรักษาถนนมะลิวัลย์	เพื่อบูรณะและบำรุงรักษาถนนเดิมให้เป็นถนนที่ได้มาตรฐาน	บูรณะและบำรุงรักษาถนน ผิวจราจรกว้างเฉลี่ย 27-46 เมตร ระยะทางไม่น้อยกว่า 2,050 เมตร				6,000,000		ถนนได้รับการปรับปรุง	ประชาชนได้รับความสะดวกในการสัญจรไปมา	สำนักการช่าง
รวม 415 โครงการ				558,266,000	833,837,400	2,932,359,200	972,221,000				

ยุทธศาสตร์ที่ 5

พัฒนาและรักษาคุณภาพสิ่งแวดล้อมให้อยู่ในระดับมาตรฐานสากล

รายละเอียดโครงการพัฒนา (แบบ ผ.02)

แผนพัฒนาท้องถิ่น (พ.ศ. 2561 - 2565)

เทศบาลนครขอนแก่น

ก. ยุทธศาสตร์จังหวัดที่ 3. การบริหารจัดการทรัพยากรธรรมชาติและสิ่งแวดล้อมเพื่อการพัฒนาอย่างยั่งยืน

ข. ยุทธศาสตร์การพัฒนาในเขตจังหวัดที่ 4. การบริหารจัดการทรัพยากรธรรมชาติและสิ่งแวดล้อม เพื่อการพัฒนาอย่างยั่งยืน

ยุทธศาสตร์ที่ 5. พัฒนาและรักษาคุณภาพสิ่งแวดล้อมให้อยู่ในระดับมาตรฐานสากล

3. แผนงานการศึกษา

ที่	โครงการ	วัตถุประสงค์	เป้าหมาย (ผลผลิตของโครงการ)	งบประมาณ					ตัวชี้วัด (KPI)	ผลที่คาดว่าจะได้รับ	หน่วยงานรับผิดชอบหลัก
				2561 (บาท)	2562 (บาท)	2563 (บาท)	2564 (บาท)	2565 (บาท)			
1	โครงการอบรมปลูกจิตสำนึกรักษ์สิ่งแวดล้อม	1.เพื่อสร้างแกนนำเยาวชนให้มีจิตสำนึกรักษ์สิ่งแวดล้อม 2.เพื่อพัฒนามุมมอง ทัศนะ ความเข้าใจของเยาวชนให้เห็นที่มาของปัญหาและแนวทางการสร้างสิ่งแวดล้อมให้น่าอยู่ 3.เพื่อลดปริมาณการสร้างก๊าซคาร์บอนไดออกไซค์ในจังหวัดขอนแก่น	จัดอบรมให้กับนักเรียนในสังกัดเทศบาลฯ และนักเรียนโรงเรียนเครือข่าย จำนวน 200 คน ต่อปี	300,000	200,000	200,000	200,000	200,000	ร้อยละความพึงพอใจของผู้เข้าร่วมอบรม	1.นักเรียนในเขตเทศบาลและนักเรียนโรงเรียนเครือข่ายมีสำนึกรักษ์สิ่งแวดล้อม มีความเป็นผู้นำในการรักษาสิ่งแวดล้อมทั้งภายในโรงเรียนตนเองและชุมชนได้ 2.นักเรียนมีความรักความสามัคคีกัน	สำนักการศึกษา

รายละเอียดโครงการพัฒนา (แบบ ผ.02)

แผนพัฒนาท้องถิ่น (พ.ศ. 2561 - 2565)

เทศบาลนครขอนแก่น

ก. ยุทธศาสตร์จังหวัดที่ 3. การบริหารจัดการทรัพยากรธรรมชาติและสิ่งแวดล้อมเพื่อการพัฒนาอย่างยั่งยืน

ข. ยุทธศาสตร์การพัฒนาในเขตจังหวัดที่ 4. การบริหารจัดการทรัพยากรธรรมชาติและสิ่งแวดล้อม เพื่อการพัฒนาอย่างยั่งยืน

ยุทธศาสตร์ที่ 5. พัฒนาและรักษาคุณภาพสิ่งแวดล้อมให้อยู่ในระดับมาตรฐานสากล

3. แผนงานการศึกษา

ที่	โครงการ	วัตถุประสงค์	เป้าหมาย (ผลผลิตของโครงการ)	งบประมาณ					ตัวชี้วัด (KPI)	ผลที่คาดว่าจะได้รับ	หน่วยงานรับผิดชอบหลัก
				2561 (บาท)	2562 (บาท)	2563 (บาท)	2564 (บาท)	2565 (บาท)			
		4.พัฒนาทักษะการเชื่อมโยงปัญหาและแนวทางแก้ปัญหาด้านสิ่งแวดล้อมแก่เด็กและเยาวชน 5.เพื่อสร้างแนวทางในการจัดทำหลักสูตรการพัฒนาสิ่งแวดล้อมในโรงเรียน								ทั้งในโรงเรียนและต่างโรงเรียน 3.นักเรียนเกิดความภาคภูมิใจ ในการเป็นแกนนำรักษาสิ่งแวดล้อม	

รายละเอียดโครงการพัฒนา (แบบ ผ.02)

แผนพัฒนาท้องถิ่น (พ.ศ. 2561 - 2565)

เทศบาลนครขอนแก่น

ก. ยุทธศาสตร์จังหวัดที่ 3. การบริหารจัดการทรัพยากรธรรมชาติและสิ่งแวดล้อมเพื่อการพัฒนาอย่างยั่งยืน

ข. ยุทธศาสตร์การพัฒนาในเขตจังหวัดที่ 4. การบริหารจัดการทรัพยากรธรรมชาติและสิ่งแวดล้อม เพื่อการพัฒนาอย่างยั่งยืน

ยุทธศาสตร์ที่ 5. พัฒนาและรักษาคุณภาพสิ่งแวดล้อมให้อยู่ในระดับมาตรฐานสากล

3. แผนงานการศึกษา

ที่	โครงการ	วัตถุประสงค์	เป้าหมาย (ผลผลิตของโครงการ)	งบประมาณ					ตัวชี้วัด (KPI)	ผลที่คาดว่าจะได้รับ	หน่วยงานรับผิดชอบหลัก
				2561 (บาท)	2562 (บาท)	2563 (บาท)	2564 (บาท)	2565 (บาท)			
2	โครงการอบรมพัฒนาแนวทางการจัดการเรียนการสอนสิ่งแวดล้อมในสถานศึกษา	1. เพื่อเป็นการส่งเสริมและพัฒนาให้สถานศึกษามีการจัดกระบวนการจัดการเรียนรู้เกี่ยวกับสิ่งแวดล้อมอย่างเป็นระบบและมีประสิทธิภาพ 2. เพื่อพัฒนาหลักสูตรสิ่งแวดล้อมของโรงเรียนและศูนย์พัฒนาเด็กเล็กในสังกัดเทศบาลนครขอนแก่นสำหรับนำไปใช้ในการจัดการเรียน	คณะผู้บริหารเทศบาล ผู้บริหารโรงเรียน คณะครูจากโรงเรียนและศูนย์พัฒนาเด็กเล็กตัวแทนจากสำนักการศึกษาตัวแทนจากสำนักการสาธารณสุขฯ และพนักงานเทศบาลที่เกี่ยวข้อง ได้เข้ารับการอบรม จำนวน 80 คนต่อปี	100,000	100,000	100,000	100,000	100,000	ร้อยละความพึงพอใจของผู้เข้าร่วมอบรม	1. สถานศึกษาในสังกัดเทศบาลนครขอนแก่นสามารถจัดกระบวนการเรียนรู้เกี่ยวกับสิ่งแวดล้อมอย่างเป็นระบบและมีประสิทธิภาพ 2. มีการพัฒนาหลักสูตรสิ่งแวดล้อมและนำไปใช้ในการจัดการ	สำนักการศึกษา

รายละเอียดโครงการพัฒนา (แบบ ผ.02)

แผนพัฒนาท้องถิ่น (พ.ศ. 2561 - 2565)

เทศบาลนครขอนแก่น

ก. ยุทธศาสตร์จังหวัดที่ 3. การบริหารจัดการทรัพยากรธรรมชาติและสิ่งแวดล้อมเพื่อการพัฒนาอย่างยั่งยืน

ข. ยุทธศาสตร์การพัฒนาในเขตจังหวัดที่ 4. การบริหารจัดการทรัพยากรธรรมชาติและสิ่งแวดล้อม เพื่อการพัฒนาอย่างยั่งยืน

ยุทธศาสตร์ที่ 5. พัฒนาและรักษาคุณภาพสิ่งแวดล้อมให้อยู่ในระดับมาตรฐานสากล

3. แผนงานการศึกษา

ที่	โครงการ	วัตถุประสงค์	เป้าหมาย (ผลผลิตของโครงการ)	งบประมาณ					ตัวชี้วัด (KPI)	ผลที่คาดว่าจะได้รับ	หน่วยงานรับผิดชอบหลัก
				2561 (บาท)	2562 (บาท)	2563 (บาท)	2564 (บาท)	2565 (บาท)			
		การสอนให้นักเรียนเกิดกระบวนการเรียนรู้เรื่องสิ่งแวดล้อมอย่างถูกต้องและเหมาะสม 3. เพื่อส่งเสริมและสนับสนุนให้เกิดการพัฒนาศักยภาพด้านการสอนเรื่องสิ่งแวดล้อมให้แก่ครูและบุคลากรทางการศึกษา								เรียนการสอนในสถานศึกษา 3. ครูและบุคลากรทางการศึกษามีความรู้ ความเข้าใจและมีประสบการณ์ด้านการเรียนการสอนสิ่งแวดล้อมมากขึ้น	
รวม	2 โครงการ			400,000	300,000	300,000	300,000	300,000			

รายละเอียดโครงการพัฒนา (แบบ ผ.02)

แผนพัฒนาท้องถิ่น (พ.ศ. 2561 - 2565)

เทศบาลนครขอนแก่น

ก. ยุทธศาสตร์จังหวัดที่ 3. การบริหารจัดการทรัพยากรธรรมชาติและสิ่งแวดล้อมเพื่อการพัฒนาอย่างยั่งยืน

ข. ยุทธศาสตร์การพัฒนาในเขตจังหวัดที่ 3. การบริหารจัดการทรัพยากรธรรมชาติและสิ่งแวดล้อม เพื่อการพัฒนาอย่างยั่งยืน

ยุทธศาสตร์ที่ 5. พัฒนาและรักษาคุณภาพสิ่งแวดล้อมให้อยู่ในระดับมาตรฐานสากล

4. แผนงานสาธารณสุข

ที่	โครงการ	วัตถุประสงค์	เป้าหมาย (ผลผลิตของโครงการ)	งบประมาณ					ตัวชี้วัด (KPI)	ผลที่คาดว่าจะได้รับ	หน่วยงานรับผิดชอบหลัก
				2561 (บาท)	2562 (บาท)	2563 (บาท)	2564 (บาท)	2565 (บาท)			
1	โครงการตรวจเยี่ยมสถานประกอบการประจำปีตามประเภทกลุ่มกิจการ	1.เพื่อให้สถานประกอบการที่ได้รับการตรวจแนะนำด้านสุขลักษณะและความปลอดภัย 2.เพื่อเป็นการตรวจเฝ้าระวังด้านความปลอดภัยและมาตรการป้องกันมลพิษสิ่งแวดล้อมจากสถานประกอบการ	1.ตรวจเยี่ยมสถานประกอบการตามกลุ่มกิจการ 2. ให้คำแนะนำด้านสุขลักษณะและความปลอดภัยของสถานประกอบการ 3.ติดตามผลการแก้ไขและมาตรการในการป้องกันมลพิษสิ่งแวดล้อมและเหตุเดือดร้อนรำคาญ	39,720	141,960	141,960	141,960	-	สถานประกอบการได้รับการตรวจแนะนำตามกลุ่มกิจการครบคลุมทุกกลุ่มร้อยละ 100	-สถานประกอบการได้รับการตรวจแนะนำตามกลุ่มกิจการ - มีการปรับปรุงแก้ไขและปฏิบัติได้ถูกต้อง - มีมาตรการในการป้องกันมลพิษและเหตุเดือดร้อนรำคาญ	สำนักการสาธารณสุขและสิ่งแวดล้อม

รายละเอียดโครงการพัฒนา (แบบ ผ.02)

แผนพัฒนาท้องถิ่น (พ.ศ. 2561 - 2565)

เทศบาลนครขอนแก่น

ก. ยุทธศาสตร์จังหวัดที่ 3. การบริหารจัดการทรัพยากรธรรมชาติและสิ่งแวดล้อมเพื่อการพัฒนาอย่างยั่งยืน

ข. ยุทธศาสตร์การพัฒนาในเขตจังหวัดที่ 3. การบริหารจัดการทรัพยากรธรรมชาติและสิ่งแวดล้อม เพื่อการพัฒนาอย่างยั่งยืน

ยุทธศาสตร์ที่ 5. พัฒนาและรักษาคุณภาพสิ่งแวดล้อมให้อยู่ในระดับมาตรฐานสากล

4. แผนงานสาธารณสุข

ที่	โครงการ	วัตถุประสงค์	เป้าหมาย (ผลผลิตของโครงการ)	งบประมาณ					ตัวชี้วัด (KPI)	ผลที่คาดว่าจะได้รับ	หน่วยงานรับผิดชอบหลัก
				2561 (บาท)	2562 (บาท)	2563 (บาท)	2564 (บาท)	2565 (บาท)			
2	โครงการตรวจวิเคราะห์ทางห้องปฏิบัติการตัวอย่างน้ำประปาในชุมชนเขตเทศบาลนครขอนแก่น ครอบคลุมพื้นที่ 4 เขต	1.เพื่อตรวจเฝ้าระวังคุณภาพน้ำประปาในชุมชน 2.เพื่อให้ปประชาชนได้อุปโภค-บริโภคน้ำที่สะอาดปราศจากเชื้อโรค	สุ่มเก็บตัวอย่างน้ำตรวจทางภาคสนามด้วยชุดทดสอบออย่างง่ายในชุมชนเขตเทศบาลนครขอนแก่น ครอบคลุมพื้นที่ 4 เขต	16,000	30,000	30,000	30,000	-	คุณภาพน้ำประปาผ่านเกณฑ์มาตรฐาน	-ประชาชนได้อุปโภค-บริโภคน้ำสะอาดปราศจากเชื้อโรค -หน่วยงานการผลิตน้ำประปามีการควบคุมคุณภาพการผลิตน้ำประปาให้อยู่ในเกณฑ์มาตรฐาน	สำนักการสาธารณสุขและสิ่งแวดล้อม

รายละเอียดโครงการพัฒนา (แบบ ผ.02)

แผนพัฒนาท้องถิ่น (พ.ศ. 2561 - 2565)

เทศบาลนครขอนแก่น

ก. ยุทธศาสตร์จังหวัดที่ 3. การบริหารจัดการทรัพยากรธรรมชาติและสิ่งแวดล้อมเพื่อการพัฒนาอย่างยั่งยืน

ข. ยุทธศาสตร์การพัฒนาในเขตจังหวัดที่ 3. การบริหารจัดการทรัพยากรธรรมชาติและสิ่งแวดล้อม เพื่อการพัฒนาอย่างยั่งยืน

ยุทธศาสตร์ที่ 5. พัฒนาและรักษาคุณภาพสิ่งแวดล้อมให้อยู่ในระดับมาตรฐานสากล

4. แผนงานสาธารณสุข

ที่	โครงการ	วัตถุประสงค์	เป้าหมาย (ผลผลิตของโครงการ)	งบประมาณ					ตัวชี้วัด (KPI)	ผลที่คาดว่าจะได้รับ	หน่วยงานรับผิดชอบหลัก
				2561 (บาท)	2562 (บาท)	2563 (บาท)	2564 (บาท)	2565 (บาท)			
3	โครงการสอบเทียบเครื่องวัดเสียงและเครื่องปรับเทียบเครื่องวัดเสียง (caribrator)	1.เพื่อการปรับค่าความถูกต้อง(ความไว)ของมาตรระดับเสียงก่อนการใช้งาน 2.เพื่อให้แน่ใจว่าเครื่องมือวัดที่ใช้งานยังสามารถทำงานได้อย่างแม่นยำและเชื่อถือได้	มีการสอบเทียบเครื่องวัดเสียงและเครื่องปรับเทียบเครื่องวัดเสียง (caribrator) ทุกปี	18,000	36,000	36,000	36,000	-	เครื่องวัดเสียงสามารถทำงานได้ถูกต้องแม่นยำและเชื่อถือได้	-เครื่องวัดเสียงสามารถตรวจวัดได้อย่างแม่นยำ - ข้อมูลการตรวจวัดเสียงถูกต้องและน่าเชื่อถือ	สำนักการสาธารณสุขและสิ่งแวดล้อม
4	โครงการจัดระเบียบและตรวจสอบป้ายโฆษณาชั่วคราวในเขตเทศบาล	1.เพื่อจัดระเบียบป้ายโฆษณาชั่วคราว 2.เพื่อความสะอาดและเป็นระเบียบเรียบร้อยของบ้านเมือง	1.ออกตรวจสอบป้ายที่ปฏิบัติไม่ถูกต้องและป้ายที่ไม่ขออนุญาตติดตั้ง 2.ทำการรื้อถอนป้ายที่ติดผิดและไม่ได้รับอนุญาต	43,200	43,200	43,200	43,200	-	ป้ายโฆษณาชั่วคราวได้รับการจัดระเบียบและปฏิบัติได้ถูก	-บ้านเมืองมีความเป็นระเบียบเรียบร้อย -ไม่มีป้ายที่ไม่ได้รับอนุญาตและติดตั้งผิดจุด	สำนักการสาธารณสุขและสิ่งแวดล้อม

รายละเอียดโครงการพัฒนา (แบบ ผ.02)

แผนพัฒนาท้องถิ่น (พ.ศ. 2561 - 2565)

เทศบาลนครขอนแก่น

ก. ยุทธศาสตร์จังหวัดที่ 3. การบริหารจัดการทรัพยากรธรรมชาติและสิ่งแวดล้อมเพื่อการพัฒนาอย่างยั่งยืน

ข. ยุทธศาสตร์การพัฒนาในเขตจังหวัดที่ 3. การบริหารจัดการทรัพยากรธรรมชาติและสิ่งแวดล้อม เพื่อการพัฒนาอย่างยั่งยืน

ยุทธศาสตร์ที่ 5. พัฒนาและรักษาคุณภาพสิ่งแวดล้อมให้อยู่ในระดับมาตรฐานสากล

4. แผนงานสาธารณสุข

ที่	โครงการ	วัตถุประสงค์	เป้าหมาย (ผลผลิตของโครงการ)	งบประมาณ					ตัวชี้วัด (KPI)	ผลที่คาดว่าจะได้รับ	หน่วยงานรับผิดชอบหลัก
				2561 (บาท)	2562 (บาท)	2563 (บาท)	2564 (บาท)	2565 (บาท)			
5	โครงการตรวจเฝ้าระวังคุณภาพน้ำประปาในเขตเทศบาลนครขอนแก่น	1.เพื่อใช้ในการตรวจเฝ้าระวังคุณภาพน้ำประปาภาคสนาม	ออกตรวจเฝ้าระวังคุณภาพน้ำประปาภาคสนามด้วยชุดทดสอบอย่างง่ายในชุมชน	7,800	7,800	7,800	7,800	-	น้ำประปาในชุมชนได้รับการตรวจเฝ้าระวังคุณภาพด้วยชุดทดสอบอย่างง่ายครอบคลุมพื้นที่ 4 เขต	-ประชาชนได้รับการอุปโภคและบริโภคน้ำสะอาดได้มาตรฐาน -มีการตรวจเฝ้าระวังคุณภาพน้ำประปาเป็นประจำทุกชุมชน	สำนักการสาธารณสุขและสิ่งแวดล้อม

รายละเอียดโครงการพัฒนา (แบบ ผ.02)

แผนพัฒนาท้องถิ่น (พ.ศ. 2561 - 2565)

เทศบาลนครขอนแก่น

ก. ยุทธศาสตร์จังหวัดที่ 3. การบริหารจัดการทรัพยากรธรรมชาติและสิ่งแวดล้อมเพื่อการพัฒนาอย่างยั่งยืน

ข. ยุทธศาสตร์การพัฒนาในเขตจังหวัดที่ 3. การบริหารจัดการทรัพยากรธรรมชาติและสิ่งแวดล้อม เพื่อการพัฒนาอย่างยั่งยืน

ยุทธศาสตร์ที่ 5. พัฒนาและรักษาคุณภาพสิ่งแวดล้อมให้อยู่ในระดับมาตรฐานสากล

4. แผนงานสาธารณสุข

ที่	โครงการ	วัตถุประสงค์	เป้าหมาย (ผลผลิตของโครงการ)	งบประมาณ					ตัวชี้วัด (KPI)	ผลที่คาดว่าจะได้รับ	หน่วยงานรับผิดชอบหลัก
				2561 (บาท)	2562 (บาท)	2563 (บาท)	2564 (บาท)	2565 (บาท)			
6	โครงการตรวจเฝ้าระวังคุณภาพสิ่งแวดล้อมจากสถานประกอบการ	เพื่อใช้ในการตรวจวัดแอมโมเนียรั่วไหลจากสถานประกอบการโรงงานผลิตน้ำแข็ง	สถานประกอบการโรงงานผลิตน้ำแข็งได้รับการตรวจเฝ้าระวังการรั่วไหลของสารเคมีแอมโมเนียประจำปี	4,000	4,000	4,000	4,000	-	สถานประกอบการโรงงานผลิตน้ำแข็งได้รับการตรวจเฝ้าระวังการรั่วไหลของสารเคมีแอมโมเนียทุกแห่ง	-สถานประกอบการโรงงานผลิตน้ำแข็งได้รับการตรวจเฝ้าระวังการรั่วไหลของสารเคมีแอมโมเนียเป็นประจำปีละ 2 ครั้ง -โรงงานผลิตน้ำแข็งมีความระมัดระวังและเตรียมการในการป้องกันการเกิดอุบัติภัย	สำนักการสาธารณสุขและสิ่งแวดล้อม
รวม	6 โครงการ			128,720	262,960	262,960	262,960	-			

รายละเอียดโครงการพัฒนา (แบบ ผ.02)

แผนพัฒนาท้องถิ่น (พ.ศ. 2561 - 2565)

เทศบาลนครขอนแก่น

ก. ยุทธศาสตร์จังหวัดที่ 3. การบริหารจัดการทรัพยากรธรรมชาติและสิ่งแวดล้อมเพื่อการพัฒนาอย่างยั่งยืน

ข. ยุทธศาสตร์การพัฒนาในเขตจังหวัดที่ 3. การบริหารจัดการทรัพยากรธรรมชาติและสิ่งแวดล้อม เพื่อการพัฒนาอย่างยั่งยืน

ยุทธศาสตร์ที่ 5. พัฒนาและรักษาคุณภาพสิ่งแวดล้อมให้อยู่ในระดับมาตรฐานสากล

6. แผนงานเคหะและชุมชน

ที่	โครงการ	วัตถุประสงค์	เป้าหมาย (ผลผลิตของโครงการ)	งบประมาณ					ตัวชี้วัด (KPI)	ผลที่คาดว่าจะได้รับ	หน่วยงานรับผิดชอบหลัก
				2561 (บาท)	2562 (บาท)	2563 (บาท)	2564 (บาท)	2565 (บาท)			
1	คนขอนแก่นหัวใจไร้มลพิษ (KHONKAEN LOW-CARBON CITY)	เพื่อลดปริมาณคาร์บอนไดออกไซด์	ปลูกต้นไม้เพิ่มปีละ 5,000 ต้น	100,000	120,000	140,000	150,000	-	ปริมาณคาร์บอนได-ออกไซด์ลดลง	พื้นที่สีเขียวคงอยู่เพิ่มขึ้น	สำนักการช่าง
2	Smart City (อาสาสมาร์ท) ด้านพื้นที่สร้างสรรค์	เพื่อสร้างพื้นที่สร้างสรรค์อย่างมีส่วนร่วม	พัฒนาพื้นที่ให้เป็นพื้นที่สร้างสรรคปีละอย่างน้อย 1 สวนสาธารณะ /เกาะกลาง	1,500,000	1,500,000	1,500,000	1,500,000	-	มีพื้นที่สร้างสรรค์เพิ่มมากขึ้น	พื้นที่มีความสวยงามคุ้มค่ายั่งยืน	สำนักการช่าง
3	ประดับตกแต่งเมือง 4 แห่ง เช่น เนินดิน อุโมงค์สามเหลี่ยม หน้าเทศบาลฯ และอนุสาวรีย์ประชาธิปไตย	สร้างปรับปรุงภูมิทัศน์ให้เกิดความสวยงาม	ประดับตกแต่งตลอดทั้งปีอย่างน้อยไม่ต่ำกว่า 4 แห่ง อย่างมีรูปแบบสวยงาม	800,000	600,000	500,000	500,000	-	เมืองได้รับการประดับตกแต่ง	พื้นที่มีความสวยงามคุ้มค่ายั่งยืน	สำนักการช่าง

รายละเอียดโครงการพัฒนา (แบบ ผ.02)

แผนพัฒนาท้องถิ่น (พ.ศ. 2561 - 2565)

เทศบาลนครขอนแก่น

ก. ยุทธศาสตร์จังหวัดที่ 3. การบริหารจัดการทรัพยากรธรรมชาติและสิ่งแวดล้อมเพื่อการพัฒนาอย่างยั่งยืน

ข. ยุทธศาสตร์การพัฒนาในเขตจังหวัดที่ 3. การบริหารจัดการทรัพยากรธรรมชาติและสิ่งแวดล้อม เพื่อการพัฒนาอย่างยั่งยืน

ยุทธศาสตร์ที่ 5. พัฒนาและรักษาคุณภาพสิ่งแวดล้อมให้อยู่ในระดับมาตรฐานสากล

6. แผนงานเคหะและชุมชน

ที่	โครงการ	วัตถุประสงค์	เป้าหมาย (ผลผลิตของโครงการ)	งบประมาณ					ตัวชี้วัด (KPI)	ผลที่คาดว่าจะได้รับ	หน่วยงานรับผิดชอบหลัก
				2561 (บาท)	2562 (บาท)	2563 (บาท)	2564 (บาท)	2565 (บาท)			
4	การศึกษาออกแบบโครงการก่อสร้างระบบบำบัดน้ำเสียแห่งที่ 2	เพื่อรองรับน้ำเสียจากชุมชนที่ไม่สามารถรวบรวมเข้าระบบบำบัดน้ำเสียบึงทุ่งสร้างได้โดยนำน้ำเสียมาบำบัดให้ได้ตามเกณฑ์มาตรฐานน้ำทิ้งชุมชนก่อนปล่อยออกสู่แหล่งน้ำสาธารณะ	ระบบบำบัดน้ำเสียแบบบึงประดิษฐ์ 1 แห่ง	3,000,000	-	-	-	-	น้ำเสียได้รับการบำบัดก่อนปล่อยคืนสู่แหล่งน้ำธรรมชาติ	1.น้ำเสียจากชุมชนได้รับการบำบัดคุณภาพน้ำผ่านตามเกณฑ์มาตรฐานน้ำทิ้งชุมชน 2.ป้องกันการเกิดผลกระทบต่อสิ่งแวดล้อมและสุขภาพอนามัยของประชาชน 3.การบริหาร	สำนักการช่าง

รายละเอียดโครงการพัฒนา (แบบ ผ.02)

แผนพัฒนาท้องถิ่น (พ.ศ. 2561 - 2565)

เทศบาลนครขอนแก่น

ก. ยุทธศาสตร์จังหวัดที่ 3. การบริหารจัดการทรัพยากรธรรมชาติและสิ่งแวดล้อมเพื่อการพัฒนาอย่างยั่งยืน

ข. ยุทธศาสตร์การพัฒนาในเขตจังหวัดที่ 3. การบริหารจัดการทรัพยากรธรรมชาติและสิ่งแวดล้อม เพื่อการพัฒนาอย่างยั่งยืน

ยุทธศาสตร์ที่ 5. พัฒนาและรักษาคุณภาพสิ่งแวดล้อมให้อยู่ในระดับมาตรฐานสากล

6. แผนงานเคหะและชุมชน

ที่	โครงการ	วัตถุประสงค์	เป้าหมาย (ผลผลิตของโครงการ)	งบประมาณ					ตัวชี้วัด (KPI)	ผลที่คาดว่าจะได้รับ	หน่วยงานรับผิดชอบหลัก
				2561 (บาท)	2562 (บาท)	2563 (บาท)	2564 (บาท)	2565 (บาท)			
										จัดการน้ำเสียมีประสิทธิภาพและประสิทธิผลยิ่งขึ้น	
5	ศึกษาออกแบบรายละเอียดโครงการปรับปรุงคุณภาพน้ำภายในบึงแก่นนครและแก้ไขปัญหาระบบระบายน้ำรอบบึงแก่นนคร	1.เพื่อศึกษารูปแบบและวิธีการที่เหมาะสมในการปรับปรุงคุณภาพน้ำบึงแก่นนคร 2.เพื่อศึกษาความเหมาะสมของระบบรวบรวมน้ำเสียและระบบระบายน้ำรอบบึงแก่นนคร 3.เพื่อศึกษาความ	รายงานผลการศึกษาด้านต่าง ๆ แบบแปลนพร้อมประมาณราคาค่าก่อสร้างของโครงการไม่เกิน 240 ล้านบาท โดยมีข้อมูลด้านเอกสารต่าง ๆ 15 ชุด ,CD ข้อมูลจำนวน 15 แผ่น และข้อมูลข้อกำหนดงานหรือเงื่อนไขการก่อสร้าง	3,000,000	-	-	-	-	คุณภาพน้ำในบึงแก่นนครได้รับการปรับปรุงอย่างถูกต้อง	1.แนวทางวิธีการยกระดับคุณภาพน้ำในแหล่งน้ำให้มีคุณภาพน้ำที่ดีขึ้น 2.แนวทางป้องกันการเกิดปัญหาน้ำท่วม	สำนักการช่าง

รายละเอียดโครงการพัฒนา (แบบ ผ.02)

แผนพัฒนาท้องถิ่น (พ.ศ. 2561 - 2565)

เทศบาลนครขอนแก่น

ก. ยุทธศาสตร์จังหวัดที่ 3. การบริหารจัดการทรัพยากรธรรมชาติและสิ่งแวดล้อมเพื่อการพัฒนาอย่างยั่งยืน

ข. ยุทธศาสตร์การพัฒนาในเขตจังหวัดที่ 3. การบริหารจัดการทรัพยากรธรรมชาติและสิ่งแวดล้อม เพื่อการพัฒนาอย่างยั่งยืน

ยุทธศาสตร์ที่ 5. พัฒนาและรักษาคุณภาพสิ่งแวดล้อมให้อยู่ในระดับมาตรฐานสากล

6. แผนงานเคหะและชุมชน

ที่	โครงการ	วัตถุประสงค์	เป้าหมาย (ผลผลิตของโครงการ)	งบประมาณ					ตัวชี้วัด (KPI)	ผลที่คาดว่าจะได้รับ	หน่วยงานรับผิดชอบหลัก
				2561 (บาท)	2562 (บาท)	2563 (บาท)	2564 (บาท)	2565 (บาท)			
		เหมาะสมระบบการบริหารจัดการน้ำ	ต่าง ๆ ที่จำเป็นต้องใช้ประกอบการจัดหาผู้รับจ้าง จำนวน 15 ชุด							รอบบึงแก่นนครที่เหมาะสม	
6	ก่อสร้างปรับปรุงคุณภาพน้ำภายในบึงแก่นนครและแก้ไขปัญหาระบบระบายน้ำรอบบึงแก่นนคร	1.เพื่อปรับปรุงคุณภาพน้ำในบึงแก่นนครให้มีคุณภาพน้ำที่ดี 2.เพื่อป้องกันปัญหาน้ำท่วมรอบบึงแก่นนคร	ระบบปรับปรุงคุณภาพน้ำบึงแก่นนคร และระบบระบายน้ำรอบบึงแก่นนคร	-	300,000,000	-	-	-	น้ำในบึงแก่นนครได้รับการปรับปรุงคุณภาพ ลดการเน่าเสียของน้ำในบึง	1.สนับสนุนกิจกรรมการท่องเที่ยวและสันทนาการของท้องถิ่นให้ดีขึ้น 2.ประชาชนได้รับการพัฒนาคุณภาพชีวิตและสิ่งแวดล้อมที่ดี	สำนักการช่าง

รายละเอียดโครงการพัฒนา (แบบ ผ.02)

แผนพัฒนาท้องถิ่น (พ.ศ. 2561 - 2565)

เทศบาลนครขอนแก่น

ก. ยุทธศาสตร์จังหวัดที่ 3. การบริหารจัดการทรัพยากรธรรมชาติและสิ่งแวดล้อมเพื่อการพัฒนาอย่างยั่งยืน

ข. ยุทธศาสตร์การพัฒนาในเขตจังหวัดที่ 3. การบริหารจัดการทรัพยากรธรรมชาติและสิ่งแวดล้อม เพื่อการพัฒนาอย่างยั่งยืน

ยุทธศาสตร์ที่ 5. พัฒนาและรักษาคุณภาพสิ่งแวดล้อมให้อยู่ในระดับมาตรฐานสากล

6. แผนงานเคหะและชุมชน

ที่	โครงการ	วัตถุประสงค์	เป้าหมาย (ผลผลิตของโครงการ)	งบประมาณ					ตัวชี้วัด (KPI)	ผลที่คาดว่าจะได้รับ	หน่วยงานรับผิดชอบหลัก
				2561 (บาท)	2562 (บาท)	2563 (บาท)	2564 (บาท)	2565 (บาท)			
										3.การใช้ประโยชน์ของบึงแก่นนครมีความเหมาะสมกับวิถีชีวิตของชุมชนรอบบึงแก่นนครและผู้ใช้บึงในปัจจุบัน	

รายละเอียดโครงการพัฒนา (แบบ ผ.02)

แผนพัฒนาท้องถิ่น (พ.ศ. 2561 - 2565)

เทศบาลนครขอนแก่น

ก. ยุทธศาสตร์จังหวัดที่ 3. การบริหารจัดการทรัพยากรธรรมชาติและสิ่งแวดล้อมเพื่อการพัฒนาอย่างยั่งยืน

ข. ยุทธศาสตร์การพัฒนาในเขตจังหวัดที่ 3. การบริหารจัดการทรัพยากรธรรมชาติและสิ่งแวดล้อม เพื่อการพัฒนาอย่างยั่งยืน

ยุทธศาสตร์ที่ 5. พัฒนาและรักษาคุณภาพสิ่งแวดล้อมให้อยู่ในระดับมาตรฐานสากล

6. แผนงานเคหะและชุมชน

ที่	โครงการ	วัตถุประสงค์	เป้าหมาย (ผลผลิตของโครงการ)	งบประมาณ					ตัวชี้วัด (KPI)	ผลที่คาดว่าจะได้รับ	หน่วยงานรับผิดชอบหลัก
				2561 (บาท)	2562 (บาท)	2563 (บาท)	2564 (บาท)	2565 (บาท)			
7	จ้างเอกชนกำจัดขยะติดเชื้อ	1.เพื่อเก็บขนและกำจัดขยะมูลฝอยติดเชื้อให้ถูกหลักสุขาภิบาล 2.เพื่อป้องกันปัญหาผลกระทบด้านสิ่งแวดล้อมและสุขภาพอนามัยของประชาชน 3.เพื่อบริหารจัดการเก็บขนและกำจัดขยะมูลฝอยติดเชื้ออย่างมีประสิทธิภาพและประสิทธิผล	เอกชนนำขยะติดเชื้อของเทศบาลนครขอนแก่นไปกำจัดอย่างถูกหลักสุขาภิบาลและไม่มีขยะติดเชื้อตกค้างส่งผลกระทบต่อสิ่งแวดล้อม	3,500,000	3,500,000	3,500,000	3,500,000	-	จำนวนขยะติดเชื้อได้รับการกำจัดอย่างถูกต้อง	1.ขยะติดเชื้อมีการจัดการอย่างถูกหลักสุขาภิบาลไม่ส่งผลกระทบต่อสิ่งแวดล้อมและชุมชน 2.การบริหารจัดการกำจัดขยะติดเชื้อมีประสิทธิภาพมากขึ้น	สำนักการช่าง

รายละเอียดโครงการพัฒนา (แบบ ผ.02)

แผนพัฒนาท้องถิ่น (พ.ศ. 2561 - 2565)

เทศบาลนครขอนแก่น

ก. ยุทธศาสตร์จังหวัดที่ 3. การบริหารจัดการทรัพยากรธรรมชาติและสิ่งแวดล้อมเพื่อการพัฒนาอย่างยั่งยืน

ข. ยุทธศาสตร์การพัฒนาในเขตจังหวัดที่ 3. การบริหารจัดการทรัพยากรธรรมชาติและสิ่งแวดล้อม เพื่อการพัฒนาอย่างยั่งยืน

ยุทธศาสตร์ที่ 5. พัฒนาและรักษาคุณภาพสิ่งแวดล้อมให้อยู่ในระดับมาตรฐานสากล

6. แผนงานเคหะและชุมชน

ที่	โครงการ	วัตถุประสงค์	เป้าหมาย (ผลผลิตของโครงการ)	งบประมาณ					ตัวชี้วัด (KPI)	ผลที่คาดว่าจะได้รับ	หน่วยงานรับผิดชอบหลัก
				2561 (บาท)	2562 (บาท)	2563 (บาท)	2564 (บาท)	2565 (บาท)			
8	จ้างเอกชนกำจัดขยะมูลฝอย	1.เพื่อกำจัดขยะมูลฝอยให้ถูกหลักสุขาภิบาล 2.เพื่อป้องกันปัญหาผลกระทบด้านสิ่งแวดล้อมและสุขภาพอนามัยของประชาชน 3.เพื่อบริหารจัดการกำจัดขยะมูลฝอยอย่างมีประสิทธิภาพและประสิทธิผล	เอกชนนำขยะมูลฝอยของเทศบาลนครขอนแก่นไปกำจัดอย่างถูกหลักสุขาภิบาล และไม่มีขยะมูลฝอยตกค้าง	19,500,000	19,500,000	19,500,000	19,500,000	-	จำนวนขยะได้รับการกำจัดอย่างถูกต้อง	1.ขยะมูลฝอยมีการจัดการอย่างถูกหลักสุขาภิบาลไม่ส่งผลกระทบต่อสิ่งแวดล้อมและชุมชน 2.การบริหารจัดการกำจัดขยะมูลฝอยมีประสิทธิภาพ	สำนักการช่าง

รายละเอียดโครงการพัฒนา (แบบ ผ.02)

แผนพัฒนาท้องถิ่น (พ.ศ. 2561 - 2565)

เทศบาลนครขอนแก่น

ก. ยุทธศาสตร์จังหวัดที่ 3. การบริหารจัดการทรัพยากรธรรมชาติและสิ่งแวดล้อมเพื่อการพัฒนาอย่างยั่งยืน

ข. ยุทธศาสตร์การพัฒนาในเขตจังหวัดที่ 3. การบริหารจัดการทรัพยากรธรรมชาติและสิ่งแวดล้อม เพื่อการพัฒนาอย่างยั่งยืน

ยุทธศาสตร์ที่ 5. พัฒนาและรักษาคุณภาพสิ่งแวดล้อมให้อยู่ในระดับมาตรฐานสากล

6. แผนงานเคหะและชุมชน

ที่	โครงการ	วัตถุประสงค์	เป้าหมาย (ผลผลิตของโครงการ)	งบประมาณ					ตัวชี้วัด (KPI)	ผลที่คาดว่าจะได้รับ	หน่วยงานรับผิดชอบหลัก
				2561 (บาท)	2562 (บาท)	2563 (บาท)	2564 (บาท)	2565 (บาท)			
9	โครงการปรับปรุงภูมิทัศน์บ่อฝังกลบขยะบ้านคำบอน	เพื่อปรับปรุงพื้นที่บ่อฝังกลบขยะที่บ้านคำบอนให้เป็นพื้นที่สีเขียว และทัศนียภาพที่ดี	บ่อฝังกลบขยะบ้านคำบอนมีการปรับถมพื้นที่บ่อขยะเดิมที่ไม่ใช้แล้ว พร้อมกับปลูกต้นหญ้าปกคลุม และปลูกต้นไม้ล้อมรอบพื้นที่บ่อขยะ	3,200,000	3,200,000	3,200,000	3,200,000	-	ภูมิทัศน์บ่อฝังกลบขยะบ้านคำบอนได้รับการปรับปรุง	1.เทศบาลได้ภูมิทัศน์และทัศนียภาพสวยงามบริเวณพื้นที่บ่อฝังกลบ 2.มีภาพลักษณ์ที่ดีของสถานที่ฝังกลบขยะเป็นต้นแบบให้หน่วยงานมาศึกษาดูงานและได้รับการยอมรับจาก	สำนักการช่าง

รายละเอียดโครงการพัฒนา (แบบ ผ.02)

แผนพัฒนาท้องถิ่น (พ.ศ. 2561 - 2565)

เทศบาลนครขอนแก่น

ก. ยุทธศาสตร์จังหวัดที่ 3. การบริหารจัดการทรัพยากรธรรมชาติและสิ่งแวดล้อมเพื่อการพัฒนาอย่างยั่งยืน

ข. ยุทธศาสตร์การพัฒนาในเขตจังหวัดที่ 3. การบริหารจัดการทรัพยากรธรรมชาติและสิ่งแวดล้อม เพื่อการพัฒนาอย่างยั่งยืน

ยุทธศาสตร์ที่ 5. พัฒนาและรักษาคุณภาพสิ่งแวดล้อมให้อยู่ในระดับมาตรฐานสากล

6. แผนงานเคหะและชุมชน

ที่	โครงการ	วัตถุประสงค์	เป้าหมาย (ผลผลิตของโครงการ)	งบประมาณ					ตัวชี้วัด (KPI)	ผลที่คาดว่าจะได้รับ	หน่วยงานรับผิดชอบหลัก
				2561 (บาท)	2562 (บาท)	2563 (บาท)	2564 (บาท)	2565 (บาท)			
										มวลชนในชุมชนบริเวณข้างเคียง 3.ลดปัญหาสิ่งแวดล้อม	
10	โครงการณาปนกิจเปลี่ยนขยะเป็นบุญ	-เพื่อส่งเสริมการคัดแยกขยะรีไซเคิล -เพื่อประชาสัมพันธ์รณรงค์ให้มีการคัดแยกขยะรีไซเคิล -เพื่ออบรมให้ความรู้และศึกษาดูงาน -เพื่อสร้างเครือข่ายการ	-อบรมให้ความรู้และศึกษาดูงานกิจกรรมการคัดแยกขยะในรูปแบบกองทุนฌาปนกิจ ปีละ 1 ครั้ง -อบรมให้ความรู้ชุมชนกลุ่มย่อย 4 เขต ๆ ละ 1 ครั้ง/ปี -ประชุมคณะกรรมการ	-	203,850	65,000	65,000	65,000	จำนวนประชาชนที่เข้าร่วมอบรม ไม่น้อยกว่า 500 คน/ปี	- สร้างการมีส่วนร่วมของชุมชนในการคัดแยกขยะรีไซเคิล - ส่งเสริมให้ชุมชนมีความรู้ความเข้าใจ	สำนักการสาธารณสุขและสิ่งแวดล้อม

รายละเอียดโครงการพัฒนา (แบบ ผ.02)

แผนพัฒนาท้องถิ่น (พ.ศ. 2561 - 2565)

เทศบาลนครขอนแก่น

ก. ยุทธศาสตร์จังหวัดที่ 3. การบริหารจัดการทรัพยากรธรรมชาติและสิ่งแวดล้อมเพื่อการพัฒนาอย่างยั่งยืน

ข. ยุทธศาสตร์การพัฒนาในเขตจังหวัดที่ 3. การบริหารจัดการทรัพยากรธรรมชาติและสิ่งแวดล้อม เพื่อการพัฒนาอย่างยั่งยืน

ยุทธศาสตร์ที่ 5. พัฒนาและรักษาคุณภาพสิ่งแวดล้อมให้อยู่ในระดับมาตรฐานสากล

6. แผนงานเคหะและชุมชน

ที่	โครงการ	วัตถุประสงค์	เป้าหมาย (ผลผลิตของโครงการ)	งบประมาณ					ตัวชี้วัด (KPI)	ผลที่คาดว่าจะได้รับ	หน่วยงานรับผิดชอบหลัก
				2561 (บาท)	2562 (บาท)	2563 (บาท)	2564 (บาท)	2565 (บาท)			
		จัดการสิ่งแวดล้อม	“ชมรมเปลี่ยนขยะเป็นบุญ” เดือนละ 1 ครั้ง -ออกหน่วยเคลื่อนที่ เดือนละ 1 ครั้ง							ในการคัดแยกขยะในชุมชนในรูปแบบกองทุนฌาปนกิจ - สร้างเครือข่ายการจัดการขยะในชุมชน	
11	โครงการจ้างศึกษาความเหมาะสมในการให้เอกชนดำเนินการเก็บขนขยะมูลฝอยในเขตเทศบาลนครขอนแก่น	1.เพื่อศึกษารูปแบบในการจ้างที่เหมาะสมให้เอกชนดำเนินการเก็บขนขยะมูลฝอยในเขตเทศบาลนครขอนแก่น	ได้รูปแบบและข้อมูลการวิเคราะห์ทางเศรษฐศาสตร์ในการให้เอกชนดำเนินการการเก็บขนขยะมูลฝอยในเขตเทศบาลนครขอนแก่น	-	-	500,000	-	-	จำนวนรูปแบบและข้อมูลการวิเคราะห์ทางเศรษฐศาสตร์ในการให้	- ได้รูปแบบและการวิเคราะห์ทางเศรษฐศาสตร์ในการให้เอกชน	สำนักการสาธารณสุขและสิ่งแวดล้อม

รายละเอียดโครงการพัฒนา (แบบ ผ.02)

แผนพัฒนาท้องถิ่น (พ.ศ. 2561 - 2565)

เทศบาลนครขอนแก่น

ก. ยุทธศาสตร์จังหวัดที่ 3. การบริหารจัดการทรัพยากรธรรมชาติและสิ่งแวดล้อมเพื่อการพัฒนาอย่างยั่งยืน

ข. ยุทธศาสตร์การพัฒนาในเขตจังหวัดที่ 3. การบริหารจัดการทรัพยากรธรรมชาติและสิ่งแวดล้อม เพื่อการพัฒนาอย่างยั่งยืน

ยุทธศาสตร์ที่ 5. พัฒนาและรักษาคุณภาพสิ่งแวดล้อมให้อยู่ในระดับมาตรฐานสากล

6. แผนงานเคหะและชุมชน

ที่	โครงการ	วัตถุประสงค์	เป้าหมาย (ผลผลิตของโครงการ)	งบประมาณ					ตัวชี้วัด (KPI)	ผลที่คาดว่าจะได้รับ	หน่วยงานรับผิดชอบหลัก
				2561 (บาท)	2562 (บาท)	2563 (บาท)	2564 (บาท)	2565 (บาท)			
		2.เพื่อศึกษาความคุ้มค่าทางเศรษฐศาสตร์ในการให้เอกชนดำเนินการเก็บขนขยะมูลฝอยในเขตเทศบาลนครขอนแก่น							เอกชนดำเนินการเก็บขนขยะมูลฝอยในเขตเทศบาลนครขอนแก่น	ดำเนินการเก็บขนขยะมูลฝอยในเขตเทศบาลนครขอนแก่น	
12	โครงการชุมชนวัดร่วมใจลดสร้างขยะ ณ ต้นทาง	- มุ่งเน้นการปรับเปลี่ยนพฤติกรรมความคิดจากผู้สร้างขยะ - ค้นหาวิธีแบบมีส่วนร่วม - หาวิธีไม่ก่อขยะ	- ชุมชน จำนวน 5 แห่ง - วัด 5 แห่ง ชุมชน - เวทีแลกเปลี่ยนความคิดเห็น/ระดมความคิดเห็นค้นหาปัญหา/สนับสนุนและติดตาม	129,000	129,000	129,000	129,000	129,000	จำนวนชุมชนวัดที่มีการคัดแยกขยะไม่น้อยกว่า 10 แห่ง	ชุมชนมีการคัดแยกขยะและการใช้ประโยชน์จากขยะ	สำนักการสาธารณสุขและสิ่งแวดล้อม

รายละเอียดโครงการพัฒนา (แบบ ผ.02)

แผนพัฒนาท้องถิ่น (พ.ศ. 2561 - 2565)

เทศบาลนครขอนแก่น

ก. ยุทธศาสตร์จังหวัดที่ 3. การบริหารจัดการทรัพยากรธรรมชาติและสิ่งแวดล้อมเพื่อการพัฒนาอย่างยั่งยืน

ข. ยุทธศาสตร์การพัฒนาในเขตจังหวัดที่ 3. การบริหารจัดการทรัพยากรธรรมชาติและสิ่งแวดล้อม เพื่อการพัฒนาอย่างยั่งยืน

ยุทธศาสตร์ที่ 5. พัฒนาและรักษาคุณภาพสิ่งแวดล้อมให้อยู่ในระดับมาตรฐานสากล

6. แผนงานเคหะและชุมชน

ที่	โครงการ	วัตถุประสงค์	เป้าหมาย (ผลผลิตของโครงการ)	งบประมาณ					ตัวชี้วัด (KPI)	ผลที่คาดว่าจะได้รับ	หน่วยงานรับผิดชอบหลัก
				2561 (บาท)	2562 (บาท)	2563 (บาท)	2564 (บาท)	2565 (บาท)			
			3 ครั้งชุมชนๆละ 20 คน - จัดอบรมหลักสูตรการคัดแยกขยะและการใช้ประโยชน์จากขยะ - จัดทำแผนแบบมีส่วนร่วมและเลือกวิธีที่จัดการขยะเหมาะสมวัด - ค้นหาเครือข่ายวัดที่ประสงค์เข้าร่วมโครงการ - ประชุมแลกเปลี่ยนและจัดอบรมหลักสูตรคัดแยกขยะและการใช้ประโยชน์จากขยะ -สนับสนุนวัสดุอุปกรณ์								

รายละเอียดโครงการพัฒนา (แบบ ผ.02)

แผนพัฒนาท้องถิ่น (พ.ศ. 2561 - 2565)

เทศบาลนครขอนแก่น

ก. ยุทธศาสตร์จังหวัดที่ 3. การบริหารจัดการทรัพยากรธรรมชาติและสิ่งแวดล้อมเพื่อการพัฒนาอย่างยั่งยืน

ข. ยุทธศาสตร์การพัฒนาในเขตจังหวัดที่ 3. การบริหารจัดการทรัพยากรธรรมชาติและสิ่งแวดล้อม เพื่อการพัฒนาอย่างยั่งยืน

ยุทธศาสตร์ที่ 5. พัฒนาและรักษาคุณภาพสิ่งแวดล้อมให้อยู่ในระดับมาตรฐานสากล

6. แผนงานเคหะและชุมชน

ที่	โครงการ	วัตถุประสงค์	เป้าหมาย (ผลผลิตของโครงการ)	งบประมาณ					ตัวชี้วัด (KPI)	ผลที่คาดว่าจะได้รับ	หน่วยงานรับผิดชอบหลัก
				2561 (บาท)	2562 (บาท)	2563 (บาท)	2564 (บาท)	2565 (บาท)			
			และสาธิตแนวทางปฏิบัติ - พัฒนาเป็นศูนย์การเรียนรู้ด้านการจัดการขยะ								
13	โครงการสร้างเครือข่ายผู้คัดแยกขยะ	เพื่อสร้างแนวร่วมในการคัดแยกขยะ เป้าหมายร้านรับซื้อของเก่าชาเล้ง	- ประชุมแลกเปลี่ยนแนวทางเครือข่ายร้านรับซื้อของเก่า - อบรมให้ความรู้ด้านความปลอดภัยกับร้านรับซื้อของเก่า (ให้พร้อมกับการออกประเมิน) - ความปลอดภัยในการทำงาน (ขยะอันตราย อาชีวอนามัย) - กฎหมายที่เกี่ยวข้องกับการรับซื้อของเก่า	27,000	27,000	27,000	27,000	-	จำนวนเครือข่ายคัดแยกขยะ	- มีเครือข่ายคัดแยกขยะรวบรวมจัดทำทะเบียนของเก่า - ชาเล้งและร้านรับซื้อมีความรู้ในการป้องกันอันตรายจากขยะ	สำนักการสาธารณสุขและสิ่งแวดล้อม

รายละเอียดโครงการพัฒนา (แบบ ผ.02)

แผนพัฒนาท้องถิ่น (พ.ศ. 2561 - 2565)

เทศบาลนครขอนแก่น

ก. ยุทธศาสตร์จังหวัดที่ 3. การบริหารจัดการทรัพยากรธรรมชาติและสิ่งแวดล้อมเพื่อการพัฒนาอย่างยั่งยืน

ข. ยุทธศาสตร์การพัฒนาในเขตจังหวัดที่ 3. การบริหารจัดการทรัพยากรธรรมชาติและสิ่งแวดล้อม เพื่อการพัฒนาอย่างยั่งยืน

ยุทธศาสตร์ที่ 5. พัฒนาและรักษาคุณภาพสิ่งแวดล้อมให้อยู่ในระดับมาตรฐานสากล

6. แผนงานเคหะและชุมชน

ที่	โครงการ	วัตถุประสงค์	เป้าหมาย (ผลผลิตของโครงการ)	งบประมาณ					ตัวชี้วัด (KPI)	ผลที่คาดว่าจะได้รับ	หน่วยงานรับผิดชอบหลัก
				2561 (บาท)	2562 (บาท)	2563 (บาท)	2564 (บาท)	2565 (บาท)			
			- รวบรวมสถิติการคัดแยกขยะ - ประเมินมาตรฐานร้านค้าของเก่าและมอบป้ายร้านไซเคิลมาตรฐานร้านรับซื้อของเก่าสีเขียว							มีความปลอดภัยในการทำงาน	
14	โครงการศูนย์เรียนรู้จัดการขยะอินทรีย์ด้วยวิถีพอเพียง	- ลดปริมาณขยะอินทรีย์ -เป็นศูนย์เรียนรู้ด้านการจัดการขยะอินทรีย์ -ขยายเครือข่ายด้านการจัดการขยะอินทรีย์ - พัฒนานวัตกรรมด้านการจัดการขยะอินทรีย์	1. เป็นศูนย์เรียนรู้ด้านการจัดการขยะอินทรีย์ 2.ลดปริมาณขยะอินทรีย์ 3.จัดประชุมให้ความรู้เครือข่าย 4. กิจกรรมบ่อคอนกรีตฝังกลบประยุกต์	170,000	170,000	170,000	170,000	-	จำนวนกิจกรรมที่จัดในศูนย์เรียนรู้	มีศูนย์เรียนรู้จัดการขยะอินทรีย์ด้วยวิถีพอเพียง	สำนักการสาธารณสุขและสิ่งแวดล้อม

รายละเอียดโครงการพัฒนา (แบบ ผ.02)

แผนพัฒนาท้องถิ่น (พ.ศ. 2561 - 2565)

เทศบาลนครขอนแก่น

ก. ยุทธศาสตร์จังหวัดที่ 3. การบริหารจัดการทรัพยากรธรรมชาติและสิ่งแวดล้อมเพื่อการพัฒนาอย่างยั่งยืน

ข. ยุทธศาสตร์การพัฒนาในเขตจังหวัดที่ 3. การบริหารจัดการทรัพยากรธรรมชาติและสิ่งแวดล้อม เพื่อการพัฒนาอย่างยั่งยืน

ยุทธศาสตร์ที่ 5. พัฒนาและรักษาคุณภาพสิ่งแวดล้อมให้อยู่ในระดับมาตรฐานสากล

6. แผนงานเคหะและชุมชน

ที่	โครงการ	วัตถุประสงค์	เป้าหมาย (ผลผลิตของโครงการ)	งบประมาณ					ตัวชี้วัด (KPI)	ผลที่คาดว่าจะได้รับ	หน่วยงานรับผิดชอบหลัก
				2561 (บาท)	2562 (บาท)	2563 (บาท)	2564 (บาท)	2565 (บาท)			
		-ส่งเสริมเกษตรกรเมืองปลูกอยู่ ปลูกกิน	5. กิจกรรมบ่อปุ๋ยใส่เดือนปุ๋ยหมักใบไม้								
15	โครงการจัดการขยะอันตราย	ส่งเสริมเครือข่ายในการคัดแยกขยะอันตรายออกไปกำจัดด้วยวิธีการที่เหมาะสม รวบรวมตามแผน - ส่งกำจัดอย่างถูกวิธี - ออกหน่วยเชิงรุกในชุมชนเพื่อกระตุ้น - ประชุมเครือข่ายเพื่อแลกเปลี่ยนเรียนรู้ - บันทึกสถิติและสรุปผลโครงการ	- ประชาสัมพันธ์ไปยังและกลุ่มเป้าหมายอื่น ๆ เครือข่าย - ตั้งจุดดักรับขยะพิษ	99,000	99,000	99,000	99,000	99,000	ปริมาณขยะที่ลดได้ไม่ต่ำกว่า 60 กก./วัน	- ลดปริมาณขยะที่ต้องนำไปทิ้งยังที่ฝังกลบไม่ต่ำกว่า 60 กก./วัน - ลดปัญหาการปนเปื้อนของขยะพิษต่อสิ่งแวดล้อม - นำขยะรีไซเคิลกลับ	สำนักการสาธารณสุขและสิ่งแวดล้อม

รายละเอียดโครงการพัฒนา (แบบ ผ.02)

แผนพัฒนาท้องถิ่น (พ.ศ. 2561 - 2565)

เทศบาลนครขอนแก่น

ก. ยุทธศาสตร์จังหวัดที่ 3. การบริหารจัดการทรัพยากรธรรมชาติและสิ่งแวดล้อมเพื่อการพัฒนาอย่างยั่งยืน

ข. ยุทธศาสตร์การพัฒนาในเขตจังหวัดที่ 3. การบริหารจัดการทรัพยากรธรรมชาติและสิ่งแวดล้อม เพื่อการพัฒนาอย่างยั่งยืน

ยุทธศาสตร์ที่ 5. พัฒนาและรักษาคุณภาพสิ่งแวดล้อมให้อยู่ในระดับมาตรฐานสากล

6. แผนงานเคหะและชุมชน

ที่	โครงการ	วัตถุประสงค์	เป้าหมาย (ผลผลิตของโครงการ)	งบประมาณ					ตัวชี้วัด (KPI)	ผลที่คาดว่าจะได้รับ	หน่วยงานรับผิดชอบหลัก
				2561 (บาท)	2562 (บาท)	2563 (บาท)	2564 (บาท)	2565 (บาท)			
										มาใช้ประโยชน์และเพิ่มรายได้ - มีชุมชนครัวเรือนวัดเข้าร่วมโครงการ	
16	โครงการเครือข่ายอาสาสมัครพิทักษ์สิ่งแวดล้อม	- สร้างเครือข่ายในการเฝ้าระวังสิ่งแวดล้อมและการลดปริมาณขยะ - เพื่อสนองนโยบายในเรื่องการบริหารจัดการตามหลักธรรมาภิบาลและเจตนารมณ์รัฐธรรมนูญให้ผู้ที่อยู่ใกล้ปัญหาเป็นผู้แก้	- ยกระดับเครือข่ายแรงงานคัดแยกขยะนอกระบบ 1 ครั้ง จำนวน 150 คน - จัดประชุมสร้างเครือข่ายพัฒนาสิ่งแวดล้อม 4 ครั้ง จำนวน 600 คน -คัดเลือกอาสาสมัคร	65,400	65,400	117,200	117,200	117,200	จำนวนประชาชนที่เข้าร่วมอบรมไม่น้อยกว่า 600 คน	มีเครือข่ายในการดำเนินงานด้านสิ่งแวดล้อม เช่นการดูแลสิ่งแวดล้อมการลดปริมาณขยะ	สำนักการสาธารณสุขและสิ่งแวดล้อม

รายละเอียดโครงการพัฒนา (แบบ ผ.02)

แผนพัฒนาท้องถิ่น (พ.ศ. 2561 - 2565)

เทศบาลนครขอนแก่น

ก. ยุทธศาสตร์จังหวัดที่ 3. การบริหารจัดการทรัพยากรธรรมชาติและสิ่งแวดล้อมเพื่อการพัฒนาอย่างยั่งยืน

ข. ยุทธศาสตร์การพัฒนาในเขตจังหวัดที่ 3. การบริหารจัดการทรัพยากรธรรมชาติและสิ่งแวดล้อม เพื่อการพัฒนาอย่างยั่งยืน

ยุทธศาสตร์ที่ 5. พัฒนาและรักษาคุณภาพสิ่งแวดล้อมให้อยู่ในระดับมาตรฐานสากล

6. แผนงานเคหะและชุมชน

ที่	โครงการ	วัตถุประสงค์	เป้าหมาย (ผลผลิตของโครงการ)	งบประมาณ					ตัวชี้วัด (KPI)	ผลที่คาดว่าจะได้รับ	หน่วยงานรับผิดชอบหลัก
				2561 (บาท)	2562 (บาท)	2563 (บาท)	2564 (บาท)	2565 (บาท)			
		ปัญหานั้น	ดีเด่นด้านสิ่งแวดล้อม ด้านการ พัฒนารายได้ -จัดประชุมประเมินปฏิบัติงาน - กิจกรรมขอบคุณภาคประชาชน 200 คน - ประชาสัมพันธ์กิจกรรมอาสาสมัครฯ								
17	โครงการบุญทวีด้วยรีไซเคิล	- มุ่งเน้นการคัดแยกขยะรีไซเคิลออกจากขยะทั่วไปตั้งแต่ต้นทาง - ตั้งจุดรับบริจาคขยะรีไซเคิล ตามชุมชน หน่วยงานราชการ	ปริมาณขยะรีไซเคิลถูกคัดแยกไปใช้ประโยชน์วันละ 0.05 ตัน/วัน	100,000	100,000	100,000	100,000	-	1.ปริมาณขยะรีไซเคิลถูกคัดแยกนำไปใช้ประโยชน์วันละ 0.05 ตัน/วัน	1.มีปริมาณขยะรีไซเคิลถูกคัดแยกนำไปใช้ประโยชน์วันละ 0.05 ตัน/วัน	สำนักการสาธารณสุขและสิ่งแวดล้อม

รายละเอียดโครงการพัฒนา (แบบ ผ.02)

แผนพัฒนาท้องถิ่น (พ.ศ. 2561 - 2565)

เทศบาลนครขอนแก่น

ก. ยุทธศาสตร์จังหวัดที่ 3. การบริหารจัดการทรัพยากรธรรมชาติและสิ่งแวดล้อมเพื่อการพัฒนาอย่างยั่งยืน

ข. ยุทธศาสตร์การพัฒนาในเขตจังหวัดที่ 3. การบริหารจัดการทรัพยากรธรรมชาติและสิ่งแวดล้อม เพื่อการพัฒนาอย่างยั่งยืน

ยุทธศาสตร์ที่ 5. พัฒนาและรักษาคุณภาพสิ่งแวดล้อมให้อยู่ในระดับมาตรฐานสากล

6. แผนงานเคหะและชุมชน

ที่	โครงการ	วัตถุประสงค์	เป้าหมาย (ผลผลิตของโครงการ)	งบประมาณ					ตัวชี้วัด (KPI)	ผลที่คาดว่าจะได้รับ	หน่วยงานรับผิดชอบหลัก
				2561 (บาท)	2562 (บาท)	2563 (บาท)	2564 (บาท)	2565 (บาท)			
		โรงเรียน สถาบันการศึกษา และวัดเป็นต้น							2.เครือข่ายตั้งวางถังรับบริจาคขยะรีไซเคิลเพิ่มขึ้นปีละ 10 หน่วยงาน	2.มีเครือข่ายตั้งวางถังรับบริจาคขยะรีไซเคิลเพิ่มขึ้นปีละ 10 หน่วยงาน	
18	โครงการคนขอนแก่นหัวใจไร้มลพิษ (low carbon city)	1.เพื่อลดการปล่อยก๊าซเรือนกระจกเขตพื้นที่เทศบาลและพื้นที่เครือข่าย (ชุมชน วัด สถานประกอบการหน่วยงานราชการและสถานศึกษา ในเขตเทศบาลนครขอนแก่น)	อัตราการปล่อยก๊าซเรือนกระจกลดลง (เมื่อเทียบกับคาร์บอนฟุตปริ้นท์ขององค์กร ปี 2555 = 201,356.43 tonCO2e)	860,000	100,000	100,000	100,000	100,000	1.ร้อยละของการลดก๊าซเรือนกระจกลงจากการปล่อยก๊าซเรือนกระจกในประเภท 1 (ทางตรง)	1.ปริมาณก๊าซเรือนกระจกลดลงจากการปล่อยก๊าซเรือนกระจกในประเภท 1 (ทางตรง) คือ	สำนักการสาธารณสุขและสิ่งแวดล้อม

รายละเอียดโครงการพัฒนา (แบบ ผ.02)

แผนพัฒนาท้องถิ่น (พ.ศ. 2561 - 2565)

เทศบาลนครขอนแก่น

ก. ยุทธศาสตร์จังหวัดที่ 3. การบริหารจัดการทรัพยากรธรรมชาติและสิ่งแวดล้อมเพื่อการพัฒนาอย่างยั่งยืน

ข. ยุทธศาสตร์การพัฒนาในเขตจังหวัดที่ 3. การบริหารจัดการทรัพยากรธรรมชาติและสิ่งแวดล้อม เพื่อการพัฒนาอย่างยั่งยืน

ยุทธศาสตร์ที่ 5. พัฒนาและรักษาคุณภาพสิ่งแวดล้อมให้อยู่ในระดับมาตรฐานสากล

6. แผนงานเคหะและชุมชน

ที่	โครงการ	วัตถุประสงค์	เป้าหมาย (ผลผลิตของโครงการ)	งบประมาณ					ตัวชี้วัด (KPI)	ผลที่คาดว่าจะได้รับ	หน่วยงานรับผิดชอบหลัก
				2561 (บาท)	2562 (บาท)	2563 (บาท)	2564 (บาท)	2565 (บาท)			
		2.เพื่อสนับสนุนการจัดกิจกรรมลดก๊าซเรือนกระจกในเขตเทศบาลและพื้นที่เครือข่าย (ชุมชน วัด สถานประกอบการ หน่วยงานราชการและสถานศึกษาในเขตเทศบาลนครขอนแก่น) 3.สร้างเครือข่ายซึ่งประกอบด้วย ชุมชน วัด สถานประกอบการ หน่วยงานราชการ และสถานศึกษาในเขตเทศบาลนครขอนแก่นในลดก๊าซ							คือ 29,928.08 tonCO2e ภายใน 4 ปี (เมื่อเทียบกับคาร์บอนฟุตปริ้นท์องค์กร ปี 2555) 2.จำนวนครัวเรือนที่เข้าร่วมโครงการครอบ-ครัวพอเพียงสู่ครอบครัวคาร์บอนต่ำไม่น้อยกว่า 50	29,928 tonCO2e ภายใน 4 ปี (เมื่อเทียบกับคาร์บอนฟุตปริ้นท์องค์กรปี2555) 2.มีจำนวนครัวเรือนที่เข้าร่วมโครงการครอบครัวพอเพียงสู่ครอบครัวคาร์บอนต่ำไม่น้อยกว่า	

รายละเอียดโครงการพัฒนา (แบบ ผ.02)

แผนพัฒนาท้องถิ่น (พ.ศ. 2561 - 2565)

เทศบาลนครขอนแก่น

ก. ยุทธศาสตร์จังหวัดที่ 3. การบริหารจัดการทรัพยากรธรรมชาติและสิ่งแวดล้อมเพื่อการพัฒนาอย่างยั่งยืน

ข. ยุทธศาสตร์การพัฒนาในเขตจังหวัดที่ 3. การบริหารจัดการทรัพยากรธรรมชาติและสิ่งแวดล้อม เพื่อการพัฒนาอย่างยั่งยืน

ยุทธศาสตร์ที่ 5. พัฒนาและรักษาคุณภาพสิ่งแวดล้อมให้อยู่ในระดับมาตรฐานสากล

6. แผนงานเคหะและชุมชน

ที่	โครงการ	วัตถุประสงค์	เป้าหมาย (ผลผลิตของโครงการ)	งบประมาณ					ตัวชี้วัด (KPI)	ผลที่คาดว่าจะได้รับ	หน่วยงานรับผิดชอบหลัก
				2561 (บาท)	2562 (บาท)	2563 (บาท)	2564 (บาท)	2565 (บาท)			
		เรือนกระจกและการตระหนักรู้ เพื่อเตรียมรับมือการเปลี่ยนแปลงสภาพภูมิอากาศ 4.เพื่อรณรงค์ประชาสัมพันธ์ให้ประชาชน ชุมชน นักเรียน นักศึกษา หน่วยงานภาครัฐและหน่วยงานเอกชนเข้าใจเข้าถึงรวมทั้งมีส่วนร่วมในการลดปริมาณก๊าซเรือนกระจก ลดภาวะโลกร้อนและการรับมือการเปลี่ยนแปลงสภาพภูมิอากาศในเขตเทศบาลนครขอนแก่น							ครอบครัว 3.ร้อยละของงบประมาณในการจัดซื้อวัสดุสำนักงานที่เป็นผลิตภัณฑ์ที่เป็นมิตรกับสิ่งแวดล้อมของสำนัก/กองและโรงเรียนสังกัดเทศบาลไม่น้อยกว่าร้อยละ 30 4.จำนวนตลาดปลอดโฟม	50 ครอบครัว 3.จำนวนงบประมาณในการจัดซื้อวัสดุสำนักงานที่เป็นผลิตภัณฑ์ที่เป็นมิตรกับสิ่งแวดล้อมของสำนัก/กองและโรงเรียนเทศบาลไม่น้อยกว่าร้อยละ 30 4.มีจำนวน	

รายละเอียดโครงการพัฒนา (แบบ ผ.02)

แผนพัฒนาท้องถิ่น (พ.ศ. 2561 - 2565)

เทศบาลนครขอนแก่น

ก. ยุทธศาสตร์จังหวัดที่ 3. การบริหารจัดการทรัพยากรธรรมชาติและสิ่งแวดล้อมเพื่อการพัฒนาอย่างยั่งยืน

ข. ยุทธศาสตร์การพัฒนาในเขตจังหวัดที่ 3. การบริหารจัดการทรัพยากรธรรมชาติและสิ่งแวดล้อม เพื่อการพัฒนาอย่างยั่งยืน

ยุทธศาสตร์ที่ 5. พัฒนาและรักษาคุณภาพสิ่งแวดล้อมให้อยู่ในระดับมาตรฐานสากล

6. แผนงานเคหะและชุมชน

ที่	โครงการ	วัตถุประสงค์	เป้าหมาย (ผลผลิตของโครงการ)	งบประมาณ					ตัวชี้วัด (KPI)	ผลที่คาดว่าจะได้รับ	หน่วยงานรับผิดชอบหลัก
				2561 (บาท)	2562 (บาท)	2563 (บาท)	2564 (บาท)	2565 (บาท)			
									100% ไม่น้อยกว่า 2 ตลาดต่อปี 5.จำนวนชุมชนที่มีการใช้จักรยานในชีวิตประจำวันร้อยละ 25 ของครัวเรือนชุมชนต่อปี	ตลาดปลอดโฟม 100% ไม่น้อยกว่า 2 ตลาด ต่อปี 5.มีจำนวนชุมชนที่มีการใช้จักรยานในชีวิตประจำวันร้อยละ 25 ของครัวเรือน 5 ชุมชน ต่อปี	

รายละเอียดโครงการพัฒนา (แบบ ผ.02)

แผนพัฒนาท้องถิ่น (พ.ศ. 2561 - 2565)

เทศบาลนครขอนแก่น

ก. ยุทธศาสตร์จังหวัดที่ 3. การบริหารจัดการทรัพยากรธรรมชาติและสิ่งแวดล้อมเพื่อการพัฒนาอย่างยั่งยืน

ข. ยุทธศาสตร์การพัฒนาในเขตจังหวัดที่ 3. การบริหารจัดการทรัพยากรธรรมชาติและสิ่งแวดล้อม เพื่อการพัฒนาอย่างยั่งยืน

ยุทธศาสตร์ที่ 5. พัฒนาและรักษาคุณภาพสิ่งแวดล้อมให้อยู่ในระดับมาตรฐานสากล

6. แผนงานเคหะและชุมชน

ที่	โครงการ	วัตถุประสงค์	เป้าหมาย (ผลผลิตของโครงการ)	งบประมาณ					ตัวชี้วัด (KPI)	ผลที่คาดว่าจะได้รับ	หน่วยงานรับผิดชอบหลัก
				2561 (บาท)	2562 (บาท)	2563 (บาท)	2564 (บาท)	2565 (บาท)			
19	โครงการส่งเสริมการพัฒนาการกวาดถนนครอบคลุมพื้นที่ถนนในชุมชน	เกิดความสะอาด ความเป็นระเบียบเรียบร้อยของถนนในชุมชน	1.ชุมชนมีส่วนร่วมในการรักษาความสะอาดถนนในชุมชน 2.ชุมชนมีการเรียนรู้การบริหารจัดการตามหลักธรรมาภิบาล ชุมชนที่เข้าร่วมโครงการจำนวน 95 ชุมชน	1,414,620	1,242,000	1,250,160	1,250,160	1,250,160	1.ผลการประเมินโดยผู้ควบคุมงานไม่น้อยกว่าร้อยละ80 2.การประเมินความพึงพอใจของประชาชนริมถนนในชุมชนไม่น้อยกว่าร้อยละ 80	1.ประชาชนมีส่วนร่วมในการดูแลสิ่งแวดล้อมและรักษาความสะอาดความเป็นระเบียบเรียบร้อยของบ้านเมือง 2.ประชาชนมีส่วนร่วมแท้จริงในการพัฒนาสิ่งแวด	สำนักการสาธารณสุขและสิ่งแวดล้อม

รายละเอียดโครงการพัฒนา (แบบ ผ.02)

แผนพัฒนาท้องถิ่น (พ.ศ. 2561 - 2565)

เทศบาลนครขอนแก่น

ก. ยุทธศาสตร์จังหวัดที่ 3. การบริหารจัดการทรัพยากรธรรมชาติและสิ่งแวดล้อมเพื่อการพัฒนาอย่างยั่งยืน

ข. ยุทธศาสตร์การพัฒนาในเขตจังหวัดที่ 3. การบริหารจัดการทรัพยากรธรรมชาติและสิ่งแวดล้อม เพื่อการพัฒนาอย่างยั่งยืน

ยุทธศาสตร์ที่ 5. พัฒนาและรักษาคุณภาพสิ่งแวดล้อมให้อยู่ในระดับมาตรฐานสากล

6. แผนงานเคหะและชุมชน

ที่	โครงการ	วัตถุประสงค์	เป้าหมาย (ผลผลิตของโครงการ)	งบประมาณ					ตัวชี้วัด (KPI)	ผลที่คาดว่าจะได้รับ	หน่วยงานรับผิดชอบหลัก
				2561 (บาท)	2562 (บาท)	2563 (บาท)	2564 (บาท)	2565 (บาท)			
										ล้อมเมือง ตั้งแต่การรับรู้ ปัญหาการ ร่วมคิด ตัดสินใจ ร่วมดำเนิน การและร่วม ประเมิน	
20	โครงการส่งเสริมการมีส่วนร่วมของชุมชนในการพัฒนาสิ่งแวดล้อมและเพิ่มรายได้ท้องถิ่น	1.เกิดความสะอาด ความเป็นระเบียบเรียบร้อยของถนนในชุมชน 2.การจัดเก็บค่าธรรมเนียมเก็บขนขยะมีความครอบคลุมเพิ่มขึ้น	1.ชุมชนมีส่วนร่วมในการรักษาความสะอาดถนนในชุมชนและเก็บค่าธรรมเนียมขยะ 2.ชุมชนมีการเรียนรู้การบริหารจัดการตามหลักธรรมาภิบาล	8,886,480	8,886,480	8,886,480	8,886,480	8,886,480	1.การประเมินความพึงพอใจของประชาชนด้านการดูแลสิ่งแวดล้อม	1.ชุมชนมีส่วนร่วมในการรักษาความสะอาดถนนในชุมชนและเก็บค่าธรรม	สำนักการสาธารณสุขและสิ่งแวดล้อม

รายละเอียดโครงการพัฒนา (แบบ ผ.02)

แผนพัฒนาท้องถิ่น (พ.ศ. 2561 - 2565)

เทศบาลนครขอนแก่น

ก. ยุทธศาสตร์จังหวัดที่ 3. การบริหารจัดการทรัพยากรธรรมชาติและสิ่งแวดล้อมเพื่อการพัฒนาอย่างยั่งยืน

ข. ยุทธศาสตร์การพัฒนาในเขตจังหวัดที่ 3. การบริหารจัดการทรัพยากรธรรมชาติและสิ่งแวดล้อม เพื่อการพัฒนาอย่างยั่งยืน

ยุทธศาสตร์ที่ 5. พัฒนาและรักษาคุณภาพสิ่งแวดล้อมให้อยู่ในระดับมาตรฐานสากล

6. แผนงานเคหะและชุมชน

ที่	โครงการ	วัตถุประสงค์	เป้าหมาย (ผลผลิตของโครงการ)	งบประมาณ					ตัวชี้วัด (KPI)	ผลที่คาดว่าจะได้รับ	หน่วยงานรับผิดชอบหลัก
				2561 (บาท)	2562 (บาท)	2563 (บาท)	2564 (บาท)	2565 (บาท)			
			ชุมชนที่เข้าร่วมโครงการ จำนวน 95 ชุมชน						ไม่น้อยกว่าร้อยละ 80 2.การประเมิน ความพึงพอใจของประชาชนด้านการเก็บค่าธรรมเนียมเก็บขนขยะ ไม่น้อยกว่าร้อยละ 80 3.การประเมินผลโครงการ ไม่น้อยกว่าร้อยละ 80	เนียมขยะ 2.ชุมชนมีการเรียนรู้การบริหารจัดการตามหลักธรรมาภิบาล	

รายละเอียดโครงการพัฒนา (แบบ ผ.02)

แผนพัฒนาท้องถิ่น (พ.ศ. 2561 - 2565)

เทศบาลนครขอนแก่น

ก. ยุทธศาสตร์จังหวัดที่ 3. การบริหารจัดการทรัพยากรธรรมชาติและสิ่งแวดล้อมเพื่อการพัฒนาอย่างยั่งยืน

ข. ยุทธศาสตร์การพัฒนาในเขตจังหวัดที่ 3. การบริหารจัดการทรัพยากรธรรมชาติและสิ่งแวดล้อม เพื่อการพัฒนาอย่างยั่งยืน

ยุทธศาสตร์ที่ 5. พัฒนาและรักษาคุณภาพสิ่งแวดล้อมให้อยู่ในระดับมาตรฐานสากล

6. แผนงานเคหะและชุมชน

ที่	โครงการ	วัตถุประสงค์	เป้าหมาย (ผลผลิตของโครงการ)	งบประมาณ					ตัวชี้วัด (KPI)	ผลที่คาดว่าจะได้รับ	หน่วยงานรับผิดชอบหลัก
				2561 (บาท)	2562 (บาท)	2563 (บาท)	2564 (บาท)	2565 (บาท)			
									4.รายได้จากการเก็บค่าธรรมเนียมเก็บขนขยะมีความครอบคลุมไม่น้อยกว่าร้อยละ90		
21	โครงการส่งเสริมการมีส่วนร่วมของชุมชนในการรักษาความสะอาดถนนสายรอง	เกิดความสะอาดความเป็นระเบียบเรียบร้อยของถนนสายรองในเขตเทศบาล	1.ชุมชนมีส่วนร่วมในการรักษาความสะอาดถนนสายรอง 2.ชุมชนมีการเรียนรู้การบริหารจัดการตามหลักธรรมาภิบาล	1,347,120	1,424,280	1,441,080	1,441,080	1,441,080	1.ผลการประเมินโดยผู้ควบคุมงานไม่น้อยกว่าร้อยละ 80 2.ผลการ	1.ประชาชนมีส่วนร่วมในการดูแลสิ่งแวดล้อมและรักษาความสะอาด	สำนักการสาธารณสุขและสิ่งแวดล้อม

รายละเอียดโครงการพัฒนา (แบบ ผ.02)

แผนพัฒนาท้องถิ่น (พ.ศ. 2561 - 2565)

เทศบาลนครขอนแก่น

ก. ยุทธศาสตร์จังหวัดที่ 3. การบริหารจัดการทรัพยากรธรรมชาติและสิ่งแวดล้อมเพื่อการพัฒนาอย่างยั่งยืน

ข. ยุทธศาสตร์การพัฒนาในเขตจังหวัดที่ 3. การบริหารจัดการทรัพยากรธรรมชาติและสิ่งแวดล้อม เพื่อการพัฒนาอย่างยั่งยืน

ยุทธศาสตร์ที่ 5. พัฒนาและรักษาคุณภาพสิ่งแวดล้อมให้อยู่ในระดับมาตรฐานสากล

6. แผนงานเคหะและชุมชน

ที่	โครงการ	วัตถุประสงค์	เป้าหมาย (ผลผลิตของโครงการ)	งบประมาณ					ตัวชี้วัด (KPI)	ผลที่คาดว่าจะได้รับ	หน่วยงานรับผิดชอบหลัก
				2561 (บาท)	2562 (บาท)	2563 (บาท)	2564 (บาท)	2565 (บาท)			
			ชุมชนที่เข้าร่วมโครงการ จำนวน 95 ชุมชน						ประเมินความพึงพอใจของประชนชนริมถนนสายหลักไม่น้อยกว่าร้อยละ 80	ความเป็นระเบียบเรียบร้อยของบ้านเมือง 2.ประชาชนมีส่วนร่วมแท้จริงในการพัฒนาสิ่งแวดล้อมเมืองตั้งแต่การรับรู้ปัญหาการร่วมคิดตัดสินใจร่วมดำเนินการและร่วม	

รายละเอียดโครงการพัฒนา (แบบ ผ.02)

แผนพัฒนาท้องถิ่น (พ.ศ. 2561 - 2565)

เทศบาลนครขอนแก่น

ก. ยุทธศาสตร์จังหวัดที่ 3. การบริหารจัดการทรัพยากรธรรมชาติและสิ่งแวดล้อมเพื่อการพัฒนาอย่างยั่งยืน

ข. ยุทธศาสตร์การพัฒนาในเขตจังหวัดที่ 3. การบริหารจัดการทรัพยากรธรรมชาติและสิ่งแวดล้อม เพื่อการพัฒนาอย่างยั่งยืน

ยุทธศาสตร์ที่ 5. พัฒนาและรักษาคุณภาพสิ่งแวดล้อมให้อยู่ในระดับมาตรฐานสากล

6. แผนงานเคหะและชุมชน

ที่	โครงการ	วัตถุประสงค์	เป้าหมาย (ผลผลิตของโครงการ)	งบประมาณ					ตัวชี้วัด (KPI)	ผลที่คาดว่าจะได้รับ	หน่วยงานรับผิดชอบหลัก
				2561 (บาท)	2562 (บาท)	2563 (บาท)	2564 (บาท)	2565 (บาท)			
										ประเมินผลร่วมในการดูแลสิ่งแวดล้อมและรักษา	
22	โครงการส่งเสริมการมีส่วนร่วมของชุมชนในการรักษาความสะอาดถนนสายหลัก	เกิดความสะอาดความเป็นระเบียบเรียบร้อยของถนนสายหลักในเขตเทศบาล	1.ชุมชนมีส่วนร่วมในการรักษาความสะอาดถนนสายหลัก 2.ชุมชนมีการเรียนรู้การบริหารจัดการตามหลักธรรมาภิบาล ชุมชนที่เข้าร่วมโครงการ จำนวน 95 ชุมชน	11,113,800	12,776,040	12,776,040	12,776,040	12,776,040	1.ผลการประเมินโดยผู้ควบคุมงานไม่น้อยกว่าร้อยละ 80 2.การประเมินความพึงพอใจของประชนชนริมถนนสาย	1 ประชาชนมีส่วนร่วมในการรักษาความสะอาดชุมชน 2.ชุมชนมีการเรียนรู้การบริหารจัดการตามหลักธรรมาภิบาล	สำนักการสาธารณสุขและสิ่งแวดล้อม

รายละเอียดโครงการพัฒนา (แบบ ผ.02)

แผนพัฒนาท้องถิ่น (พ.ศ. 2561 - 2565)

เทศบาลนครขอนแก่น

ก. ยุทธศาสตร์จังหวัดที่ 3. การบริหารจัดการทรัพยากรธรรมชาติและสิ่งแวดล้อมเพื่อการพัฒนาอย่างยั่งยืน

ข. ยุทธศาสตร์การพัฒนาในเขตจังหวัดที่ 3. การบริหารจัดการทรัพยากรธรรมชาติและสิ่งแวดล้อม เพื่อการพัฒนาอย่างยั่งยืน

ยุทธศาสตร์ที่ 5. พัฒนาและรักษาคุณภาพสิ่งแวดล้อมให้อยู่ในระดับมาตรฐานสากล

6. แผนงานเคหะและชุมชน

ที่	โครงการ	วัตถุประสงค์	เป้าหมาย (ผลผลิตของโครงการ)	งบประมาณ					ตัวชี้วัด (KPI)	ผลที่คาดว่าจะได้รับ	หน่วยงานรับผิดชอบหลัก
				2561 (บาท)	2562 (บาท)	2563 (บาท)	2564 (บาท)	2565 (บาท)			
23	โครงการส่งเสริมการมีส่วนร่วมของชุมชนเก็บขนขยะด้วยตนเอง	การเก็บขนขยะในชุมชนมีประสิทธิภาพเพิ่มขึ้น	1.ชุมชนมีส่วนร่วมในการจัดการสิ่งแวดล้อมเมือง 2.ชุมชนมีการเรียนรู้การบริหารจัดการตามหลักธรรมาภิบาลและการพัฒนาชุมชนน่าอยู่อย่างยั่งยืน ชุมชนที่เข้าร่วมโครงการจำนวน 5 ชุมชน	2,310,000	2,310,000	2,310,000	2,310,000	2,310,000	หลัก ไม่น้อยกว่าร้อยละ 80 1.เก็บขนขยะในชุมชนได้ไม่ต่ำกว่า 42ตัน/วัน 2.ปริมาณขยะตกค้างในชุมชนน้อยกว่าร้อยละ 0.5 ของขยะที่เกิด	1.ประสิทธิภาพในการเก็บขนขยะเพิ่มขึ้น จัดเก็บขยะได้ครอบคลุมทั่วถึงและสร้าง ความพึงพอใจในบริการสาธารณะ	สำนักการสาธารณสุขและสิ่งแวดล้อม

รายละเอียดโครงการพัฒนา (แบบ ผ.02)

แผนพัฒนาท้องถิ่น (พ.ศ. 2561 - 2565)

เทศบาลนครขอนแก่น

ก. ยุทธศาสตร์จังหวัดที่ 3. การบริหารจัดการทรัพยากรธรรมชาติและสิ่งแวดล้อมเพื่อการพัฒนาอย่างยั่งยืน

ข. ยุทธศาสตร์การพัฒนาในเขตจังหวัดที่ 3. การบริหารจัดการทรัพยากรธรรมชาติและสิ่งแวดล้อม เพื่อการพัฒนาอย่างยั่งยืน

ยุทธศาสตร์ที่ 5. พัฒนาและรักษาคุณภาพสิ่งแวดล้อมให้อยู่ในระดับมาตรฐานสากล

6. แผนงานเคหะและชุมชน

ที่	โครงการ	วัตถุประสงค์	เป้าหมาย (ผลผลิตของโครงการ)	งบประมาณ					ตัวชี้วัด (KPI)	ผลที่คาดว่าจะได้รับ	หน่วยงานรับผิดชอบหลัก
				2561 (บาท)	2562 (บาท)	2563 (บาท)	2564 (บาท)	2565 (บาท)			
									3.ผลการประเมินความพึงพอใจของประชาชนในพื้นที่ไม่น้อยกว่าร้อยละ 80	แก่ประชาชน 2.ลดปัญหาขยะตกค้างและการเข้าเก็บขยะไม่ตรงตามแผนปฏิบัติงาน	

รายละเอียดโครงการพัฒนา (แบบ ผ.02)

แผนพัฒนาท้องถิ่น (พ.ศ. 2561 - 2565)

เทศบาลนครขอนแก่น

ก. ยุทธศาสตร์จังหวัดที่ 3. การบริหารจัดการทรัพยากรธรรมชาติและสิ่งแวดล้อมเพื่อการพัฒนาอย่างยั่งยืน

ข. ยุทธศาสตร์การพัฒนาในเขตจังหวัดที่ 3. การบริหารจัดการทรัพยากรธรรมชาติและสิ่งแวดล้อม เพื่อการพัฒนาอย่างยั่งยืน

ยุทธศาสตร์ที่ 5. พัฒนาและรักษาคุณภาพสิ่งแวดล้อมให้อยู่ในระดับมาตรฐานสากล

6. แผนงานเคหะและชุมชน

ที่	โครงการ	วัตถุประสงค์	เป้าหมาย (ผลผลิตของโครงการ)	งบประมาณ					ตัวชี้วัด (KPI)	ผลที่คาดว่าจะได้รับ	หน่วยงานรับผิดชอบหลัก
				2561 (บาท)	2562 (บาท)	2563 (บาท)	2564 (บาท)	2565 (บาท)			
24	โครงการสถานีขนถ่ายขยะชุมชน	1.เพื่อพัฒนารูปแบบการจัดเก็บขยะชุมชนให้มีประสิทธิภาพโดยใช้รูปแบบสถานีขนถ่ายขยะชุมชน 2.เพื่อให้ประชาชนได้รับบริการที่รวดเร็วในการจัดเก็บขยะและสะดวกต่อผู้รับบริการ 3.เพื่อเป็นการกระจายรายได้และส่งเสริมการมีส่วนร่วมในการจัดการขยะมูลฝอยชุมชน 4.เพื่อให้การปฏิบัติราชการมีมาตรฐานในการให้บริการสาธารณะที่ชัดเจนมีความโปร่งใส	มีสถานีขนถ่ายขยะชุมชน ชุมชน จำนวน 7 ชุมชน	886,200	1,434,100	1,434,100	1,434,100	1,434,100	ชุมชนมีส่วนร่วมในการจัดการปัญหาขยะของชุมชนและมีความประสงค์เข้าร่วมโครงการสถานีขนถ่ายขยะชุมชน	ชุมชนมีส่วนร่วมในการพัฒนาเมืองตั้งแต่การรับรู้ปัญหาร่วมคิดร่วมตัดสินใจร่วมดำเนินการและร่วมประเมินผล	สำนักการสาธารณสุขและสิ่งแวดล้อม
รวม	**24 โครงการ**			**62,008,620**	**357,387,150**	**57,745,060**	**57,255,060**	**28,608,060**			

พันธกิจที่ 3

พัฒนาคุณภาพชีวิตและทุนทางสังคมให้เป็นสังคมที่เอื้ออาทรและพร้อมต่อการพัฒนา

ยุทธศาสตร์ที่ 6

สร้างสังคมที่เอื้ออาทรและพัฒนาคุณภาพชีวิตของประชาชน (Healthy City)

รายละเอียดโครงการพัฒนา (ผ.02)

แผนพัฒนาท้องถิ่น (พ.ศ. 2561 - 2565)

เทศบาลนครขอนแก่น

ก. ยุทธศาสตร์จังหวัดที่ 2. การพัฒนาคุณภาพคนและสังคม

ข. ยุทธศาสตร์การพัฒนาในเขตจังหวัดที่ 6. การเสริมสร้างสุขภาวะ

ยุทธศาสตร์ที่ 6.สร้างสังคมที่เอื้ออาทรและพัฒนาคุณภาพชีวิตของประชาชน (Healthy City)

1. แผนงานบริหารงานทั่วไป

ที่	โครงการ/กิจกรรม	วัตถุประสงค์	เป้าหมาย (ผลผลิตของโครงการ)	งบประมาณและที่ผ่านมา					ตัวชี้วัด (KPI)	ผลที่คาดว่าจะได้รับ	หน่วยงานที่รับผิดชอบ
				2561 (บาท)	2562 (บาท)	2563 (บาท)	2564 (บาท)	2565 (บาท)			
1	โครงการสนับสนุนภารกิจของของเหล่ากาชาดจังหวัดขอนแก่น	- เพื่อเป็นค่าใช้จ่ายในการดำเนินภารกิจของเหล่ากาชาดจังหวัดขอนแก่น - เพื่อประชาสัมพันธ์และเผยแพร่ผลงานของเหล่ากาชาดจังหวัดทั่วไปได้รับทราบ - เพื่อประสานความร่วมมือระหว่างส่วนราชการ องค์กรเอกชน และประชาชนในจังหวัดขอนแก่น	ประชาชนผู้ประสบภัย ผู้สูงอายุ ผู้ด้อยโอกาสและเด็กนักเรียนในพื้นที่จังหวัดขอนแก่น	30,000	30,000	30,000	30,000	30,000	จำนวนครั้งที่สนับสนุนภารกิจของเหล่ากาชาดจังหวัดขอนแก่น	-จังหวัดขอนแก่นและเหล่ากาชาดจังหวัดขอนแก่นมีรายได้จากการจัดงานไว้ใช้สำหรับในการดำเนินกิจกรรมตามภารกิจของจังหวัดขอนแก่นและเหล่ากาชาดจังหวัดขอนแก่น - ส่วนราชการ	สำนักปลัดเทศบาล

รายละเอียดโครงการพัฒนา (ผ.02)

แผนพัฒนาท้องถิ่น (พ.ศ. 2561 - 2565)

เทศบาลนครขอนแก่น

ก. ยุทธศาสตร์จังหวัดที่ 2. การพัฒนาคุณภาพคนและสังคม

ข. ยุทธศาสตร์การพัฒนาในเขตจังหวัดที่ 6. การเสริมสร้างสุขภาวะ

ยุทธศาสตร์ที่ 6.สร้างสังคมที่เอื้ออาทรและพัฒนาคุณภาพชีวิตของประชาชน (Healthy City)

1. **แผนงานบริหารงานทั่วไป**

ที่	โครงการ/กิจกรรม	วัตถุประสงค์	เป้าหมาย (ผลผลิตของโครงการ)	งบประมาณและที่ผ่านมา					ตัวชี้วัด (KPI)	ผลที่คาดว่าจะได้รับ	หน่วยงานที่รับผิดชอบ
				2561 (บาท)	2562 (บาท)	2563 (บาท)	2564 (บาท)	2565 (บาท)			
										ประชาชนที่เป็นกลุ่มเป้าหมายได้รับทราบผลงานและบทบาทหน้าที่ตามภารกิจของจังหวัดขอนแก่นและเหล่ากาชาดจังหวัดขอนแก่นจนเกิดความศรัทธาเชื่อถือ	

รายละเอียดโครงการพัฒนา (ผ.02)

แผนพัฒนาท้องถิ่น (พ.ศ. 2561 - 2565)

เทศบาลนครขอนแก่น

ก. ยุทธศาสตร์จังหวัดที่ 2. การพัฒนาคุณภาพคนและสังคม

ข. ยุทธศาสตร์การพัฒนาในเขตจังหวัดที่ 6. การเสริมสร้างสุขภาวะ

ยุทธศาสตร์ที่ 6.สร้างสังคมที่เอื้ออาทรและพัฒนาคุณภาพชีวิตของประชาชน (Healthy City)

1. แผนงานบริหารงานทั่วไป

ที่	โครงการ/กิจกรรม	วัตถุประสงค์	เป้าหมาย (ผลผลิตของโครงการ)	งบประมาณและที่ผ่านมา					ตัวชี้วัด (KPI)	ผลที่คาดว่าจะได้รับ	หน่วยงานที่รับผิดชอบ
				2561 (บาท)	2562 (บาท)	2563 (บาท)	2564 (บาท)	2565 (บาท)			
2	โครงการส่งเสริมและสนับสนุนการป้องกันและแก้ไขปัญหายาเสพติด(การติดตั้งกล้องวงจรปิด 1,000 จุด โดยการมีส่วนร่วมภาคประชาชน)	-เพื่อประสิทธิภาพในการรักษาความสงบเรียบร้อย รวมถึงการส่งเสริมและสนับสนุนป้องกันรักษาความปลอดภัยในชีวิตและทรัพย์สินของประชาชน -เพื่อประสิทธิภาพให้เจ้าหน้าที่ตำรวจในการป้องกันปัญหายาเสพติดตลอดจนการป้องกันปัญหายาเสพติดตลอดจนการป้องกันการเกิดอาชญากรรมที่จะเกิดขึ้น -เพื่อส่งเสริมและพัฒนาด้านการท่องเที่ยวของ	-ติดต่อกล้องวงจรปิด CCtv จำนวน 1,000 จุด ในเขตพื้นที่เทศบาลนครขอนแก่น	500,000	500,000	500,000	500,000	500,000	จำนวนกล้องที่ติดตั้ง	-เจ้าหน้าที่ตำรวจและเทศบาลนครขอนแก่นมีขีดความสามารถเพิ่มขึ้นในการป้องกันและปราบปรามปัญหายาเสพติดตลอดจนการป้องกันการเกิดอาชญากรรม -สร้างความ	สำนักปลัดเทศบาล

รายละเอียดโครงการพัฒนา (ผ.02)

แผนพัฒนาท้องถิ่น (พ.ศ. 2561 - 2565)

เทศบาลนครขอนแก่น

ก. ยุทธศาสตร์จังหวัดที่ 2. การพัฒนาคุณภาพคนและสังคม

ข. ยุทธศาสตร์การพัฒนาในเขตจังหวัดที่ 6. การเสริมสร้างสุขภาวะ

ยุทธศาสตร์ที่ 6.สร้างสังคมที่เอื้ออาทรและพัฒนาคุณภาพชีวิตของประชาชน (Healthy City)

1. แผนงานบริหารงานทั่วไป

ที่	โครงการ/กิจกรรม	วัตถุประสงค์	เป้าหมาย (ผลผลิตของโครงการ)	งบประมาณและที่ผ่านมา					ตัวชี้วัด (KPI)	ผลที่คาดว่าจะได้รับ	หน่วยงานที่รับผิดชอบ
				2561 (บาท)	2562 (บาท)	2563 (บาท)	2564 (บาท)	2565 (บาท)			
		จังหวัดขอนแก่น -เพื่อสร้างความเชื่อมั่นให้กับประชาชนในด้านการรักษาความปลอดภัยในชีวิตร่างกายและทรัพย์สินและเมืองปลอดภัยในชีวิตร่างกายและทรัพย์สินและเมืองปลอดภัยจากยาเสพติดและป้องกันแก้ไขอุบัติในพื้นที่ -เพื่อเพิ่มขีดความสามารถและสมรรถนะให้กับเจ้าหน้าที่ตำรวจสายตรวจในการปฏิบัติหน้าที่และบูรณาการแก้ไขปัญหาร่วมกันกับ								มั่นใจให้แก่ประชาชนและนักท่องเที่ยวในการรักษาความปลอดภัยในชีวิตและทรัพย์สิน -มีเครื่องมือในการแก้ไขปัญหาด้านการจราจรภายในเขตเทศบาลนครขอนแก่นและสร้างระบบ	

รายละเอียดโครงการพัฒนา (ผ.02)

แผนพัฒนาท้องถิ่น (พ.ศ. 2561 - 2565)

เทศบาลนครขอนแก่น

ก. ยุทธศาสตร์จังหวัดที่ 2. การพัฒนาคุณภาพคนและสังคม

ข. ยุทธศาสตร์การพัฒนาในเขตจังหวัดที่ 6. การเสริมสร้างสุขภาวะ

ยุทธศาสตร์ที่ 6.สร้างสังคมที่เอื้ออาทรและพัฒนาคุณภาพชีวิตของประชาชน (Healthy City)

1. แผนงานบริหารงานทั่วไป

ที่	โครงการ/กิจกรรม	วัตถุประสงค์	เป้าหมาย (ผลผลิตของโครงการ)	งบประมาณและที่ผ่านมา					ตัวชี้วัด (KPI)	ผลที่คาดว่าจะได้รับ	หน่วยงานที่รับผิดชอบ
				2561 (บาท)	2562 (บาท)	2563 (บาท)	2564 (บาท)	2565 (บาท)			
		เทศบาลในเรื่องความปลอดภัยในชีวิตและทรัพย์สิน								ฐานข้อมูลด้านการป้องกันอุบัติภัยทางถนน	
3	โครงการป้องกันและแก้ไขปัญหายาเสพติดจังหวัดขอนแก่น	1. เพื่อให้การแปลงนโยบายการป้องกันและแก้ไขปัญหายาเสพติดของรัฐบาลและ ศอ.ปส. ไปสู่การปฏิบัติในพื้นที่จังหวัดขอนแก่น เป็นไปอย่างมีประสิทธิภาพและบรรลุผลสำเร็จตามเป้าหมายที่กำหนด คือสามารถควบคุมสถานการณ์ปัญหายา	- พื้นที่/สถานที่เป้าหมาย ประกอบด้วย หมู่บ้าน/ชุมชน ศาสนาสถาน โรงเรียน โรงงาน สถานบริการ ร้านเกม/คาราโอเกะ หอพัก เรือนจำ โรงพัก ฯลฯ ครอบคลุมทุกพื้นที่ - บุคคลเป้าหมาย ประกอบด้วย ผู้ค้า/ผู้ผลิตยาเสพติด ผู้เสพ/ผู้ติด	100,000	100,000	100,000	100,000	100,000	จำนวนครั้งจัดกิจกรรม	- ศอ.ปส.จ.ขก. สามารถแปลงนโยบายการป้องกันและแก้ไขปัญหายาเสพติดของรัฐบาล และ ศอ.ปส.ไปสู่การ	สำนักปลัดเทศบาล

รายละเอียดโครงการพัฒนา (ผ.02)

แผนพัฒนาท้องถิ่น (พ.ศ. 2561 - 2565)

เทศบาลนครขอนแก่น

ก. ยุทธศาสตร์จังหวัดที่ 2. การพัฒนาคุณภาพคนและสังคม

ข. ยุทธศาสตร์การพัฒนาในเขตจังหวัดที่ 6. การเสริมสร้างสุขภาวะ

ยุทธศาสตร์ที่ 6.สร้างสังคมที่เอื้ออาทรและพัฒนาคุณภาพชีวิตของประชาชน (Healthy City)

1. แผนงานบริหารงานทั่วไป

ที่	โครงการ/กิจกรรม	วัตถุประสงค์	เป้าหมาย (ผลผลิตของโครงการ)	งบประมาณและที่ผ่านมา					ตัวชี้วัด (KPI)	ผลที่คาดว่าจะได้รับ	หน่วยงานที่รับผิดชอบ
				2561 (บาท)	2562 (บาท)	2563 (บาท)	2564 (บาท)	2565 (บาท)			
		เสพติดและลดระดับความรุนแรงของปัญหาให้ได้อย่างเห็นผลชัดเจนเป็นรูปธรรม 2. เพื่อเพิ่มประสิทธิภาพในการดำเนินงานป้องกันและแก้ไขปัญหายาเสพติดในพื้นที่จังหวัดขอนแก่นให้ทันต่อสถานการณ์ยาเสพติดปัจจุบันในทุกมิติ ทั้งมิติบุคคล (ผู้ค้า/ผู้เสพ/ผู้เสี่ยง) มิติพื้นที่/สถานที่และตัวยา รวมทั้งปัญหาอื่นๆที่เกี่ยวเนื่องเชื่อมโยงกับปัญหายาเสพติด 3. เพื่อเพิ่มประสิทธิภาพการอำนวยการ บริหารจัดการการ	ยาเสพติด กลุ่มเสี่ยง ตลอดจนนักเรียน/นักศึกษา และประชาชนทั่วไปทั้งจังหวัด							ปฏิบัติในพื้นที่จังหวัดขอนแก่นได้อย่างมีประสิทธิภาพและบรรลุผลสำเร็จตามเป้าหมายที่กำหนดสามารถควบคุมสถานการณ์ปัญหายาเสพติดและลดระดับความรุนแรงของปัญหาให้ได้	

รายละเอียดโครงการพัฒนา (ผ.02)

แผนพัฒนาท้องถิ่น (พ.ศ. 2561 - 2565)

เทศบาลนครขอนแก่น

ก. ยุทธศาสตร์จังหวัดที่ 2. การพัฒนาคุณภาพคนและสังคม

ข. ยุทธศาสตร์การพัฒนาในเขตจังหวัดที่ 6. การเสริมสร้างสุขภาวะ

ยุทธศาสตร์ที่ 6.สร้างสังคมที่เอื้ออาทรและพัฒนาคุณภาพชีวิตของประชาชน (Healthy City)

1. แผนงานบริหารงานทั่วไป

ที่	โครงการ/กิจกรรม	วัตถุประสงค์	เป้าหมาย (ผลผลิตของโครงการ)	งบประมาณและที่ผ่านมา					ตัวชี้วัด (KPI)	ผลที่คาดว่าจะได้รับ	หน่วยงานที่รับผิดชอบ
				2561 (บาท)	2562 (บาท)	2563 (บาท)	2564 (บาท)	2565 (บาท)			
		ดำเนินงานป้องกันและแก้ไขปัญหายาเสพติดในพื้นที่จังหวัดขอนแก่นทั้งระดับจังหวัด อำเภอ ตำบล และหมู่บ้าน/ชุมชน 4. เพื่อสนับสนุนการดำเนินงานป้องกันและแก้ไขปัญหายาเสพติดของหน่วยงานที่เกี่ยวข้องในพื้นที่จังหวัดขอนแก่นในการจัดกิจกรรมทั้งด้านการป้องกันและแก้ไขปัญหายาเสพติดทุกด้านและครอบคลุมทุกพื้นที่								อย่างเห็นผลชัดเจน เป็นรูปธรรม - การดำเนินงานป้องกันและแก้ไขปัญหายาเสพติดของ ศอ.ปส.จ.ขก. และหน่วยงานที่เกี่ยวข้องในพื้นที่จังหวัดขอนแก่นเป็นไปอย่างเท่าทันต่อสถานการณ์ยาเสพติดปัจจุบันในทุกมิติ	

รายละเอียดโครงการพัฒนา (ผ.02)

แผนพัฒนาท้องถิ่น (พ.ศ. 2561 - 2565)

เทศบาลนครขอนแก่น

ก. ยุทธศาสตร์จังหวัดที่ 2. การพัฒนาคุณภาพคนและสังคม

ข. ยุทธศาสตร์การพัฒนาในเขตจังหวัดที่ 6. การเสริมสร้างสุขภาวะ

ยุทธศาสตร์ที่ 6.สร้างสังคมที่เอื้ออาทรและพัฒนาคุณภาพชีวิตของประชาชน (Healthy City)

1. แผนงานบริหารงานทั่วไป

ที่	โครงการ/กิจกรรม	วัตถุประสงค์	เป้าหมาย (ผลผลิตของโครงการ)	งบประมาณและที่ผ่านมา					ตัวชี้วัด (KPI)	ผลที่คาดว่าจะได้รับ	หน่วยงานที่รับผิดชอบ
				2561 (บาท)	2562 (บาท)	2563 (บาท)	2564 (บาท)	2565 (บาท)			
4	โครงการส่งเสริมการออกกำลังกายสำหรับผู้สูงอายุ	-เพื่อส่งเสริมให้ผู้สูงอายุได้สร้างสุขภาพร่างกายให้แข็งแรง - เพื่อส่งเสริมให้ผู้สูงอายุได้ใช้เวลาว่างให้เกิดประโยชน์	- กลุ่มผู้สูงอายุ บ้านพักคนชรา นักบุญโยเซฟขอนแก่น และผู้สูงอายุในเขตเทศบาลนครขอนแก่นที่มีความสนใจ	10,000	10,000	10,000	10,000	10,000	จำนวนผู้เข้าร่วม	- ผู้สูงอายุมีสุขภาพร่างกายที่แข็งแรง - ผู้สูงอายุได้ใช้เวลาว่างให้เกิดประโยชน์ - ผู้สูงอายุได้ทำกิจกรรมร่วมกัน - มีการออกกำลังกายในผู้สูงอายุ - ผู้สูงอายุมีความสุข	สำนักปลัดเทศบาล

รายละเอียดโครงการพัฒนา (ผ.02)

แผนพัฒนาท้องถิ่น (พ.ศ. 2561 - 2565)

เทศบาลนครขอนแก่น

ก. ยุทธศาสตร์จังหวัดที่ 2. การพัฒนาคุณภาพคนและสังคม

ข. ยุทธศาสตร์การพัฒนาในเขตจังหวัดที่ 6. การเสริมสร้างสุขภาวะ

ยุทธศาสตร์ที่ 6.สร้างสังคมที่เอื้ออาทรและพัฒนาคุณภาพชีวิตของประชาชน (Healthy City)

1. แผนงานบริหารงานทั่วไป

ที่	โครงการ/กิจกรรม	วัตถุประสงค์	เป้าหมาย (ผลผลิตของโครงการ)	งบประมาณและที่ผ่านมา					ตัวชี้วัด (KPI)	ผลที่คาดว่าจะได้รับ	หน่วยงานที่รับผิดชอบ
				2561 (บาท)	2562 (บาท)	2563 (บาท)	2564 (บาท)	2565 (บาท)			
5	โครงการส่งเสริมการปลูกผักสวนครัวในกระถางสำหรับผู้สูงอายุ	- เพื่อส่งเสริมให้ผู้สูงอายุได้ใช้เวลาว่างให้เกิดประโยชน์ - เพื่อเสริมสร้างสุขภาพกายและใจที่ดีให้กับผู้สูงอายุ - เพื่อให้ผู้สูงอายุได้ทำกิจกรรมร่วมกัน - เพื่อให้ผู้สูงอายุได้เกิดความภาคภูมิใจและเห็นคุณค่าในตนเอง	กลุ่มผู้สูงอายุ บ้านพักคนชรานักบุญโยเซฟ ขอนแก่น	10,000	10,000	10,000	10,000	10,000	จำนวนครั้งในการปลูกผักสวนครัวในกระถาง	ทั้งทางร่างกายและจิตใจ - ผู้สูงอายุได้ใช้เวลาว่างให้เกิดประโยชน์ - ผู้สูงอายุมีสุขภาพกายและใจที่ดี - ผู้สูงอายุได้ทำกิจกรรมร่วมกัน - ผู้สูงอายุเกิดความภาคภูมิใจและเห็นคุณค่าในตนเอง	สำนักปลัดเทศบาล

รายละเอียดโครงการพัฒนา (ผ.02)

แผนพัฒนาท้องถิ่น (พ.ศ. 2561 - 2565)

เทศบาลนครขอนแก่น

ก. ยุทธศาสตร์จังหวัดที่ 2. การพัฒนาคุณภาพคนและสังคม

ข. ยุทธศาสตร์การพัฒนาในเขตจังหวัดที่ 6. การเสริมสร้างสุขภาวะ

ยุทธศาสตร์ที่ 6.สร้างสังคมที่เอื้ออาทรและพัฒนาคุณภาพชีวิตของประชาชน (Healthy City)

1. แผนงานบริหารงานทั่วไป

ที่	โครงการ/กิจกรรม	วัตถุประสงค์	เป้าหมาย (ผลผลิตของโครงการ)	งบประมาณและที่ผ่านมา					ตัวชี้วัด (KPI)	ผลที่คาดว่าจะได้รับ	หน่วยงานที่รับผิดชอบ
				2561 (บาท)	2562 (บาท)	2563 (บาท)	2564 (บาท)	2565 (บาท)			
6	โครงการจัดงานขอนแก่นมาราธอนนานาชาติ	- เพื่อสร้างนักวิ่งเยาวชนไทยให้มีมาตรฐานในระดับนานาชาติ - การแข่งขันครั้งนี้ สหพันธ์กรีฑานานาชาติ โดยสมาคมกรีฑาแห่งประเทศไทยพระบรมราชูปถัมภ์ให้การรับรองก้าวไปสู่ 1 ในทำเนียบของการเป็นสมาชิกของ - สร้างเป็นกิจกรรมกีฬามวลชนเพื่อเป็นเกียรติภูมิชาวขอนแก่นและประเทศไทย - สร้างสรรค์และสร้างประโยชน์กับการมีส่วนร่วมระหว่างกิจกรรมกับประชาชนในพื้นที่แบบยั่งยืนโดยเฉพาะการรณรงค์ให้ประชาชนหัน	- นักวิ่งสมัครเล่นทั่วประเทศและต่างประเทศ - นักวิ่งเพื่อสุขภาพและนักเรียนในจังหวัดขอนแก่น - นักวิ่งจากนักศึกษานักเรียนสาธิตและบุคลากรในมหาวิทยาลัยฯ	100,000	100,000	100,000	100,000	100,000	จำนวนนักวิ่งสมัครเล่นทั่วประเทศและต่างประเทศ นักวิ่งเพื่อสุขภาพและนักเรียนในจังหวัดขอนแก่น บุคลากรประชาชนทั่วไป รวม45,200คน	- ประชาชนหันมาออกกำลังด้วยการวิ่งมากขึ้น ทำให้มีสุขภาพกายสุขภาพจิตที่ดี -มีการท่องเที่ยวในจังหวัดขอนแก่นและจังหวัดใกล้เคียงเพิ่มมากขึ้น ทำให้มีรายได้เข้าสู่ชุมชน -มีกิจกรรมหลัก	สำนักปลัดเทศบาล (เงินอุดหนุน)

รายละเอียดโครงการพัฒนา (ผ.02)

แผนพัฒนาท้องถิ่น (พ.ศ. 2561 - 2565)

เทศบาลนครขอนแก่น

ก. ยุทธศาสตร์จังหวัดที่ 2. การพัฒนาคุณภาพคนและสังคม

ข. ยุทธศาสตร์การพัฒนาในเขตจังหวัดที่ 6. การเสริมสร้างสุขภาวะ

ยุทธศาสตร์ที่ 6.สร้างสังคมที่เอื้ออาทรและพัฒนาคุณภาพชีวิตของประชาชน (Healthy City)

1. แผนงานบริหารงานทั่วไป

ที่	โครงการ/กิจกรรม	วัตถุประสงค์	เป้าหมาย (ผลผลิตของโครงการ)	งบประมาณและที่ผ่านมา					ตัวชี้วัด (KPI)	ผลที่คาดว่าจะได้รับ	หน่วยงานที่รับผิดชอบ
				2561 (บาท)	2562 (บาท)	2563 (บาท)	2564 (บาท)	2565 (บาท)			
		มาสนใจการออกกำลังกายด้วยการวิ่ง อันเป็นการสร้างคุณภาพชีวิต - สนับสนุนนโยบายของรัฐบาลในการป้องกันและปราบปรามยาเสพติดและพัฒนาเทคนิคด้านการบริหารองค์ความรู้ด้านวิทยาศาสตร์การกีฬาเพื่อเพิ่มประสิทธิภาพการบริหารจัดการ - เพื่อส่งเสริมให้เยาวชนและประชาชนในจังหวัดขอนแก่นได้ออกกำลังกายอย่างต่อเนื่องซึ่งนำมาสู่สุขภาพที่แข็งแรงและเป็นการป้องกันสารเสพติดในเยาวชนจังหวัดขอนแก่น								ให้องค์กรภายในจังหวัดขอนแก่นได้ร่วมกันทำประโยชน์ -เป็นกิจกรรมสนับสนุนนโยบายป้องกันและปราบปรามยาเสพติดของรัฐบาล -เป็นกิจกรรมที่มีมาตรฐานสู่ระดับนานาชาติ	

รายละเอียดโครงการพัฒนา (ผ.02)

แผนพัฒนาท้องถิ่น (พ.ศ. 2561 - 2565)

เทศบาลนครขอนแก่น

ก. ยุทธศาสตร์จังหวัดที่ 2. การพัฒนาคุณภาพคนและสังคม

ข. ยุทธศาสตร์การพัฒนาในเขตจังหวัดที่ 6. การเสริมสร้างสุขภาวะ

ยุทธศาสตร์ที่ 6.สร้างสังคมที่เอื้ออาทรและพัฒนาคุณภาพชีวิตของประชาชน (Healthy City)

1. แผนงานบริหารงานทั่วไป

ที่	โครงการ/กิจกรรม	วัตถุประสงค์	เป้าหมาย (ผลผลิตของโครงการ)	งบประมาณและที่ผ่านมา					ตัวชี้วัด (KPI)	ผลที่คาดว่าจะได้รับ	หน่วยงานที่รับผิดชอบ
				2561 (บาท)	2562 (บาท)	2563 (บาท)	2564 (บาท)	2565 (บาท)			
		- เป็นการส่งเสริมการกีฬากับการท่องเที่ยว นำรายได้สู่ชุมชน - เพื่อสนับสนุนกีฬาให้คนในชาติเกิดความรักความสามัคคีและสร้างความเป็นธรรมให้กับนักวิ่ง								-เป็นกิจกรรมที่สร้างเสริมเกียรติภูมิของชาวจังหวัดขอนแก่น ทำให้เกิดความร่วมมือระหว่างภาคประชาชน ภาครัฐ และหน่วยงานต่างๆ ในจังหวัดขอนแก่น	
รวม				750,000	750,000	750,000	750,000	750,000			

รายละเอียดโครงการพัฒนา (ผ.02)

แผนพัฒนาท้องถิ่น (พ.ศ. 2561 - 2565)

เทศบาลนครขอนแก่น

ก. ยุทธศาสตร์จังหวัดที่ 2. การพัฒนาคุณภาพคนและสังคม

ข. ยุทธศาสตร์การพัฒนาในเขตจังหวัดที่ 6. การเสริมสร้างสุขภาวะ

ยุทธศาสตร์ที่ 6.สร้างสังคมที่เอื้ออาทรและพัฒนาคุณภาพชีวิตของประชาชน (Healthy City)

2. แผนงานการรักษาความสงบภายใน

ที่	โครงการ/กิจกรรม	วัตถุประสงค์	เป้าหมาย (ผลผลิตของโครงการ)	งบประมาณและที่ผ่านมา 2561 (บาท)	2562 (บาท)	2563 (บาท)	2564 (บาท)	2565 (บาท)	ตัวชี้วัด (KPI)	ผลที่คาดว่าจะได้รับ	หน่วยงานที่รับผิดชอบ
1	โครงการแข่งขันทักษะดับเพลิงและกู้ภัยภาคีเครือข่ายการป้องกันและบรรเทาสาธารณภัย อำเภอเมืองขอนแก่น จังหวัดขอนแก่น อปท.19 องค์กร +1 มณฑลทหารบกที่ 23 ค่ายศรีพัชรินทร (ป้องกันภัยเกมส์)	เพื่อเชื่อมความสัมพันธ์ระหว่างเครือข่ายและเป็นการเพิ่มทักษะในการปฏิบัติงานในด้านการดับเพลิงและกู้ภัยร่วมกันกับภาคีเครือข่าย อปท.19 องค์กร	เกิดเครือข่ายการป้องกันและบรรเทาสาะรณภัย อปท.19 องค์กร	60,000	60,000	60,000	60,000	60,000	จำนวนผู้เข้าร่วมการแข่งขัน	ผู้ร่วมแข่งขันได้มีทักษะมีความรู้ด้านการป้องกันและบรรเทาสาธารณภัย	สำนักปลัดเทศบาล
2	โครงการป้องกันและลดอุบัติเหตุทางถนนในช่วงเทศกาลปีใหม่และสงกรานต์	เพื่อป้องกันและลดอุบัติเหตุบนท้องถนน	เตรียมบุคลากรของฝ่ายป้องกันฯ พร้อมอุปกรณ์ตั้งจุดให้บริการประชาชน	30,000	30,000	60,000	60,000	60,000	จำนวนอุบัติเหตุลดลง	ให้ประชาชนได้ใช้บริการในจุดตรวจและคอยอำนวยความสะดวกกับประชาชนในช่วงเทศกาลต่างๆ	สำนักปลัดเทศบาล
3	โครงการฝึกอบรม อปพร. (จัดตั้งรุ่นที่ 23)	เพื่อฝึกอบรม อปพร. อาสาสมัครมาจากประชาชนเข้ามามีส่วน	ฝึกอบรม อปพร.จัดตั้งรุ่นที่ 23 จำนวน 55 คน	150,000	-	165,000	165,000	165,000	จำนวนผู้เข้ารับการฝึกอบรม จำนวน 55 คน	มี อปพร. เพิ่มมากขึ้นและเพียงพอต่อการปฏิบัติงานด้านการป้อง	สำนักปลัดเทศบาล

รายละเอียดโครงการพัฒนา (ผ.02)

แผนพัฒนาท้องถิ่น (พ.ศ. 2561 - 2565)

เทศบาลนครขอนแก่น

ก. ยุทธศาสตร์จังหวัดที่ 2. การพัฒนาคุณภาพคนและสังคม

ข. ยุทธศาสตร์การพัฒนาในเขตจังหวัดที่ 6. การเสริมสร้างสุขภาวะ

ยุทธศาสตร์ที่ 6.สร้างสังคมที่เอื้ออาทรและพัฒนาคุณภาพชีวิตของประชาชน (Healthy City)

2. แผนงานการรักษาความสงบภายใน

ที่	โครงการ/กิจกรรม	วัตถุประสงค์	เป้าหมาย (ผลผลิตของโครงการ)	งบประมาณและที่ผ่านมา 2561 (บาท)	2562 (บาท)	2563 (บาท)	2564 (บาท)	2565 (บาท)	ตัวชี้วัด (KPI)	ผลที่คาดว่าจะได้รับ	หน่วยงานที่รับผิดชอบ
		ร่วมช่วยเหลือการปฏิบัติงานของเจ้าหน้าที่								กันและบรรเทาสาธารณภัย	
4	โครงการฝึกอบรมการใช้วิทยุสื่อสารชนิดสังเคราะห์ความถี่	เพื่อฝึกอบรมให้พนักงาน และ อปพร. ได้ความรู้การใช้วิทยุสื่อสารได้อย่างถูกต้อง	โครงการฝึกอบรมการใช้วิทยุสื่อสารชนิดสังเคราะห์ความถี่	50,000	-	-	50,000	50,000	จำนวนผู้เข้าร่วม	เพื่อฝึกอบรมให้พนักงาน และ อปพร. ได้ใช้วิทยุสื่อสารถูกวิธีตามกฎหมายที่กำหนด	สำนักปลัดเทศบาล
5	โครงการเช่าระบบการติดตั้งกล้องโทรทัศน์วงจรปิดในเขตเทศบาลนครขอนแก่น	-เพื่อให้เกิดความปลอดภัยในชีวิตและทรัพย์สินของประชาชน -เพื่อพัฒนาระบบและสร้างมาตรฐานด้านการรักษาความปลอดภัย -เพื่อสร้างความเชื่อมั่น	เช่าระบบการติดตั้งกล้องโทรทัศน์วงจรปิด ในเขตเทศบาลนครขอนแก่น เพื่อรักษาความสงบเรียบร้อยของประชาชน การส่งเสริมและสนับสนุนการป้องกันและรักษาความปลอดภัย	3,000,000	3,000,000	3,000,000	3,000,000	3,000,000	จำนวนกล้องโทรทัศน์วงจรปิดที่ได้รับการติดตั้ง	-ประชาชนมีความมั่นใจและมีความปลอดภัย ในชีวิตและทรัพย์สิน -ระบบการรักษาความปลอดภัยมีมาตรฐาน มีคุณภาพ	สำนักปลัดเทศบาล

รายละเอียดโครงการพัฒนา (ผ.02)

แผนพัฒนาท้องถิ่น (พ.ศ. 2561 - 2565)

เทศบาลนครขอนแก่น

ก. ยุทธศาสตร์จังหวัดที่ 2. การพัฒนาคุณภาพคนและสังคม

ข. ยุทธศาสตร์การพัฒนาในเขตจังหวัดที่ 6. การเสริมสร้างสุขภาวะ

ยุทธศาสตร์ที่ 6.สร้างสังคมที่เอื้ออาทรและพัฒนาคุณภาพชีวิตของประชาชน (Healthy City)

2. แผนงานการรักษาความสงบภายใน

ที่	โครงการ/กิจกรรม	วัตถุประสงค์	เป้าหมาย (ผลผลิตของโครงการ)	งบประมาณและที่ผ่านมา 2561 (บาท)	2562 (บาท)	2563 (บาท)	2564 (บาท)	2565 (บาท)	ตัวชี้วัด (KPI)	ผลที่คาดว่าจะได้รับ	หน่วยงานที่รับผิดชอบ
		ให้กับประชาชน -เพื่อเป็นการป้องกันและปราบปรามเหตุการณ์ต่างๆ -เพื่อใช้เป็นข้อมูลในการสนับสนุนเจ้าหน้าที่ตำรวจในการติดตามผู้กระทำผิดเป็นประโยชน์ต่อทางราชการและประชาชน -เพื่อแก้ปัญหาด้านการจราจรเมืองขอนแก่น -เพื่อเป็นการส่งเสริมการเป็นเมือง Smart City	ในชีวิตและทรัพย์สิน รวมทั้งการจราจร ตามโครงการเช่าระบบการติดตั้งกล้องโทรทัศน์วงจรปิด ในเขตเทศบาลนครขอนแก่น							และประสิทธิภาพ -สามารถใช้เป็นเครื่องมือในการป้องกันและปราบปรามผู้กระทำผิดได้ -สร้างความเชื่อมั่นให้กับนักท่องเที่ยวและนักลงทุน	
	รวม			3,290,000	3,090,000	3,285,000	3,335,000	3,335,000			

รายละเอียดโครงการพัฒนา (ผ.02)

แผนพัฒนาท้องถิ่น (พ.ศ. 2561 - 2565)

เทศบาลนครขอนแก่น

ก. ยุทธศาสตร์จังหวัดที่ 2. การพัฒนาคุณภาพคนและสังคม

ข. ยุทธศาสตร์การพัฒนาในเขตจังหวัดที่ 6. การเสริมสร้างสุขภาวะ

ยุทธศาสตร์ที่ 6.สร้างสังคมที่เอื้ออาทรและพัฒนาคุณภาพชีวิตของประชาชน (Healthy City)

4. แผนงานสาธารณสุข

ที่	โครงการ/กิจกรรม	วัตถุประสงค์	เป้าหมาย (ผลผลิตของโครงการ)	งบประมาณและที่ผ่านมา					ตัวชี้วัด (KPI)	ผลที่คาดว่าจะได้รับ	หน่วยงานที่รับผิดชอบ
				2561 (บาท)	2562 (บาท)	2563 (บาท)	2564 (บาท)	2565 (บาท)			
1	โครงการพัฒนาศักยภาพในการจัดบริการสาธารณสุขขั้นพื้นฐานใน ศสมช.	ศสมช.ในเขตเทศบาลได้รับการพัฒนามาตรฐานการจัดบริการสาธารณสุขขั้นพื้นฐานตามเกณฑ์กระทรวงสาธารณสุข	1.ติดตามนิเทศและประเมินผลการดำเนินงานของ อสม. และ ศสมช. 2.จัดประกวด ศสมช. ดีเด่น 3.จัดกิจกรรมแลกเปลี่ยนเรียนรู้มิตรเยือนมิตร 4. การนำเสนอผลการดำเนินงานศสมช. ประจำปี	201,000	163,000	163,000	163,000	163,000	ศสมช.ทุกแห่งผ่านเกณฑ์ประเมิน ไม่น้อยกว่าร้อยละ 60	- ประชาชนในชุมชนได้รับบริการขั้นพื้นฐานจาก ศสมช.ตามกลุ่มวัย - ลดการใช้บริการจากสถานบริการสาธารณสุข - ลดการเกิดโรคระบาดในชุมชน	สำนักสาธารณสุขและสิ่งแวดล้อม

รายละเอียดโครงการพัฒนา (ผ.02)

แผนพัฒนาท้องถิ่น (พ.ศ. 2561 - 2565)

เทศบาลนครขอนแก่น

ก. ยุทธศาสตร์จังหวัดที่ 2. การพัฒนาคุณภาพคนและสังคม

ข. ยุทธศาสตร์การพัฒนาในเขตจังหวัดที่ 6. การเสริมสร้างสุขภาวะ

ยุทธศาสตร์ที่ 6.สร้างสังคมที่เอื้ออาทรและพัฒนาคุณภาพชีวิตของประชาชน (Healthy City)

4. แผนงานสาธารณสุข

ที่	โครงการ/กิจกรรม	วัตถุประสงค์	เป้าหมาย (ผลผลิตของโครงการ)	งบประมาณและที่ผ่านมา					ตัวชี้วัด (KPI)	ผลที่คาดว่าจะได้รับ	หน่วยงานที่รับผิดชอบ
				2561 (บาท)	2562 (บาท)	2563 (บาท)	2564 (บาท)	2565 (บาท)			
2	โครงการประชุมเชิงปฏิบัติการงานสาธารณสุขมูลฐานเทศบาลนครขอนแก่น	- เพื่อเพิ่มความรู้และทักษะในการในการปฏิบัติงานของ อสม. ได้มีการแลกเปลี่ยนเรียนรู้รับทราบข้อมูลข่าวสารด้านสาธารณสุขมูลฐานและกิจกรรมของเทศบาล - เพื่อสร้างเครือข่ายการดำเนินงานด้านสาธารณสุข	1.อบรมความรู้จำนวน 11 ครั้ง (220 คน) 2.ประชุมเชิงปฏิบัติการเพื่อจัดทำแผนงานและนำเสนอนโยบายแผนงานประจำปี1ครั้ง (800 คน)	416,500	416,500	416,500	416,500	416,500	มีผู้แทน อสม.แต่ละชุมชนร่วมอบรมไม่ต่ำกว่าร้อยละ 95	-อสม.มีการพัฒนาศักยภาพรับรู้ข้อมูลข่าวสารไปถ่ายทอดสู่ประชาชนในชุมชน -อสม.มีความเข้มแข็งและเข้าร่วมในกิจกรรม	
3	โครงการประชุมเชิงปฏิบัติการเนื่องในวัน อสม. แห่งชาติ	-สร้างเสริมกระบวนการกลุ่มในการทำงานของเครือข่ายอสม.ชุมชน	-จัดประชุมเชิงปฏิบัติการ อสม.จำนวน (600 คน) -จัดกิจกรรมสันทนา	241,000	241,000	241,000	241,000	241,000	อสม.มีการดำเนินงานต่อเนื่องไม่ต่ำกว่า	-เกิดความสามัคคีปฏิบัติงานร่วมกันได้อย่างมีประสิทธิภาพ	สำนักสาธารณสุขและสิ่งแวดล้อม

รายละเอียดโครงการพัฒนา (ผ.02)

แผนพัฒนาท้องถิ่น (พ.ศ. 2561 - 2565)

เทศบาลนครขอนแก่น

ก. ยุทธศาสตร์จังหวัดที่ 2. การพัฒนาคุณภาพคนและสังคม

ข. ยุทธศาสตร์การพัฒนาในเขตจังหวัดที่ 6. การเสริมสร้างสุขภาวะ

ยุทธศาสตร์ที่ 6.สร้างสังคมที่เอื้ออาทรและพัฒนาคุณภาพชีวิตของประชาชน (Healthy City)

4. แผนงานสาธารณสุข

ที่	โครงการ/กิจกรรม	วัตถุประสงค์	เป้าหมาย (ผลผลิตของโครงการ)	งบประมาณและที่ผ่านมา					ตัวชี้วัด (KPI)	ผลที่คาดว่าจะได้รับ	หน่วยงานที่รับผิดชอบ
				2561 (บาท)	2562 (บาท)	2563 (บาท)	2564 (บาท)	2565 (บาท)			
		- เพื่อยกย่องเชิดชูเกียรติ อสม.ที่มีผลการปฏิบัติงานดีเด่น	การละลายพฤติกรรมสร้างความรักสามัคคี - จัดกิจกรรมยกย่องเชิดชูเกียรติ อสม.						ร้อยละ 95	- อสม. มีความมุ่งมั่นในการรบริการสาธารณะ	
4	โครงการฟื้นฟูสุขภาพและพัฒนาเครือข่ายเพื่อพัฒนาคุณภาพชีวิตคนพิการ	1. เพื่อให้คนพิการได้รับการเยี่ยมประเมินภาวะสุขภาพ 2. เพื่อให้คนพิการผู้ดูแลคนพิการได้ร่วมกิจกรรมแลกเปลี่ยนเรียนรู้ในการดูแลสุขภาพและการดำรงชีวิตในครอบครัว ชุมชน และสังคม	1. เพื่อให้คนพิการได้รับการเยี่ยมประเมินภาวะสุขภาพไม่น้อยกว่าร้อยละ 90 2. มีฐานข้อมูลคนพิการและแฟ้มข้อมูลคนพิการที่ได้รับการเยี่ยม 100% 3. คนพิการ ผู้ดูแลคนพิการได้ร่วมกิจกรรมแลกเปลี่ยนเรียนรู้ไม่น้อยกว่า 1 ครั้ง/ปี	150,000	150,000	150,000	150,000	150,000	คนพิการติดบ้านติดเตียงไม่น้อยกว่า 1,365 คน ได้รับการเยี่ยมประเมินภาวะสุขภาพ	1. คนพิการในเขตเทศบาลนครขอนแก่นได้รับการติดตามเยี่ยมประเมินภาวะสุขภาพ 2. คนพิการ ผู้ดุแลคนพิการได้ร่วมกิจกรรมแลกเปลี่ยนเรียนรู้การดูแล	สำนักสาธารณสุขและสิ่งแวดล้อม

รายละเอียดโครงการพัฒนา (ผ.02)

แผนพัฒนาท้องถิ่น (พ.ศ. 2561 - 2565)

เทศบาลนครขอนแก่น

ก. ยุทธศาสตร์จังหวัดที่ 2. การพัฒนาคุณภาพคนและสังคม

ข. ยุทธศาสตร์การพัฒนาในเขตจังหวัดที่ 6. การเสริมสร้างสุขภาวะ

ยุทธศาสตร์ที่ 6.สร้างสังคมที่เอื้ออาทรและพัฒนาคุณภาพชีวิตของประชาชน (Healthy City)

4. แผนงานสาธารณสุข

ที่	โครงการ/กิจกรรม	วัตถุประสงค์	เป้าหมาย (ผลผลิตของโครงการ)	งบประมาณและที่ผ่านมา					ตัวชี้วัด (KPI)	ผลที่คาดว่าจะได้รับ	หน่วยงานที่รับผิดชอบ
				2561 (บาท)	2562 (บาท)	2563 (บาท)	2564 (บาท)	2565 (บาท)			
										สุขภาพและการดำรงชีวิตในครอบครัว ชุมชน และสังคม	
5	โครงการ อสม.ดีเด่น	- เพื่อเป็นการกระตุ้น อสม.ในการพัฒนาศักยภาพในการบริหารจัดการงานด้านสาธารณสุขชุมชน11 สาขา - เพื่อส่งเสริมให้ อสม.เข้าประกวดในระดับจังหวัด และระดับชาติต่อไป -เพื่อเป็นการเพิ่มขวัญ	- จัดตั้งคณะกรรมการและกำหนดเกณฑ์การประกวด 11 สาขา - ประชุมชี้แจงเกณฑ์และนำเสนอผลงานของ อสม.ที่สมัครประกวดทุกสาขา -คณะกรรมการประเมินผลอสม.ที่ผ่านเกณฑ์ประเมินเบื้องต้น	115,000	115,000	115,000	115,000	115,000	มีผู้แทน อสม.ผ่านการคัดเลือกเป็นอสม.ดีเด่นระดับจังหวัด ระดับเขต ระดับภาค และระดับประเทศ	- อสม.มีการพัฒนาศักยภาพรับรู้ข้อมูลข่าวสารไปถ่ายทอดสู่ประชาชนในชุมชน - อสม.มีความเข้มแข็งและเข้าร่วมในกิจกรรมของเทศบาล	สำนักสาธารณสุขและสิ่งแวดล้อม

รายละเอียดโครงการพัฒนา (ผ.02)

แผนพัฒนาท้องถิ่น (พ.ศ. 2561 - 2565)

เทศบาลนครขอนแก่น

ก. ยุทธศาสตร์จังหวัดที่ 2. การพัฒนาคุณภาพคนและสังคม

ข. ยุทธศาสตร์การพัฒนาในเขตจังหวัดที่ 6. การเสริมสร้างสุขภาวะ

ยุทธศาสตร์ที่ 6.สร้างสังคมที่เอื้ออาทรและพัฒนาคุณภาพชีวิตของประชาชน (Healthy City)

4. แผนงานสาธารณสุข

ที่	โครงการ/กิจกรรม	วัตถุประสงค์	เป้าหมาย (ผลผลิตของโครงการ)	งบประมาณและที่ผ่านมา					ตัวชี้วัด (KPI)	ผลที่คาดว่าจะได้รับ	หน่วยงานที่รับผิดชอบ
				2561 (บาท)	2562 (บาท)	2563 (บาท)	2564 (บาท)	2565 (บาท)			
		กำลังใจ อสม. ในการบริการสาธารณะต่อไป	-ประกาศผลและมอบรางวัลแก่ อสม.ดีเด่น 11 สาขา -เสนอชื่อเข้าประกวดในระดับอำเภอจังหวัดและประเทศต่อไป								
6	โครงการจัดเก็บข้อมูลพื้นฐานเขตเมือง	1.เพื่อให้ได้ข้อมูลที่แสดงถึงคุณภาพชีวิตของประชาชนในชุมชนโดยการมีส่วนร่วมของทุกภาคส่วน 2. เพื่อนำข้อมูล จปฐ. มาเป็นเป้าหมายและ	ความครอบคลุมในการจัดเก็บข้อมูลจปฐ. ไม่น้อยกว่าร้อยละ80ของครัวเรือนในเขตเทศบาลนครขอนแก่น 25,000 ครัวเรือน	475,000	475,000	475,000	475,000	475,000	การจัดเก็บข้อมูลจปฐ.ครอบคลุมไม่น้อยกว่า ร้อยละ 80 ของครัวเรือนในเขตเทศบาล	1.ได้ข้อมูลพื้นฐานระดับครัวเรือนและชุมชนที่ถูกต้อง ครบถ้วน มีคุณภาพ 2.ผู้นำชุมชน	สำนักการสาธารณสุขและสิ่งแวดล้อม

รายละเอียดโครงการพัฒนา (ผ.02)

แผนพัฒนาท้องถิ่น (พ.ศ. 2561 - 2565)

เทศบาลนครขอนแก่น

ก. ยุทธศาสตร์จังหวัดที่ 2. การพัฒนาคุณภาพคนและสังคม

ข. ยุทธศาสตร์การพัฒนาในเขตจังหวัดที่ 6. การเสริมสร้างสุขภาวะ

ยุทธศาสตร์ที่ 6.สร้างสังคมที่เอื้ออาทรและพัฒนาคุณภาพชีวิตของประชาชน (Healthy City)

4. แผนงานสาธารณสุข

ที่	โครงการ/กิจกรรม	วัตถุประสงค์	เป้าหมาย (ผลผลิตของโครงการ)	งบประมาณและที่ผ่านมา					ตัวชี้วัด (KPI)	ผลที่คาดว่าจะได้รับ	หน่วยงานที่รับผิดชอบ
				2561 (บาท)	2562 (บาท)	2563 (บาท)	2564 (บาท)	2565 (บาท)			
		ประเมินผลการพัฒนาคุณภาพชีวิตของประชาชนตามตัวชี้วัดที่ตกเกณฑ์							25,000 ครัวเรือน	อาสาสมัครชุมชนหน่วยงานที่เกี่ยวข้องสามารถนำข้อมูลไปใช้ประโยชน์ในการจัดทำแผนงานโครงการเพื่อพัฒนาคุณภาพชีวิต 3.มีเกณฑ์ชี้วัดการพัฒนาคุณภาพชีวิตของประชาชนในเขตเทศบาลนครขอนแก่นที่เป็นรูปธรรม	
7	โครงการสังคมแห่งความสุขผู้สูงอายุ	1. เพื่อสร้างเครือข่ายการดูแลผู้สูงอายุระยะยาว	ผู้สูงอายุที่อยู่ในชมรมผู้สูงอายุเข้าร่วมกิจกรรมรับความรู้และ	140,000	140,000	140,000	140,000	140,000	จำนวนผู้สูงอายุมีการเฝ้าระวัง	-บูรณาการแผนการดูแลผู้สูงอายุระหว่าง	สำนักการสาธารณสุข

รายละเอียดโครงการพัฒนา (ผ.02)

แผนพัฒนาท้องถิ่น (พ.ศ. 2561 - 2565)

เทศบาลนครขอนแก่น

ก. ยุทธศาสตร์จังหวัดที่ 2. การพัฒนาคุณภาพคนและสังคม

ข. ยุทธศาสตร์การพัฒนาในเขตจังหวัดที่ 6. การเสริมสร้างสุขภาวะ

ยุทธศาสตร์ที่ 6.สร้างสังคมที่เอื้ออาทรและพัฒนาคุณภาพชีวิตของประชาชน (Healthy City)

4. แผนงานสาธารณสุข

ที่	โครงการ/กิจกรรม	วัตถุประสงค์	เป้าหมาย (ผลผลิตของโครงการ)	งบประมาณและที่ผ่านมา					ตัวชี้วัด (KPI)	ผลที่คาดว่าจะได้รับ	หน่วยงานที่รับผิดชอบ
				2561 (บาท)	2562 (บาท)	2563 (บาท)	2564 (บาท)	2565 (บาท)			
		2. เพื่อกระตุ้นให้ผู้สูงอายุตื่นตัวในการดูแลสุขภาพตนเอง 3. เพื่อเฝ้าระวังและให้ความรู้ในการดูแลสุขภาพผู้สูงอายุ	รับการดูแลสุขภาพที่ศูนย์สร้างสุขภาพ จำนวนไม่ต่ำกว่า 1,200 คน						และดูแลสุขภาพตนเองได้	หน่วยงานที่เกี่ยวข้อง -ผู้สูงอายุ ได้รับความรู้และดูแลสุขภาพโดยศูนย์-สร้างสุข	และสิ่งแวดล้อม
8	โครงการสาธารณสุขบริการสุขภาพเชิงรุก	- เพื่อให้บริการสุขภาพเชิงรุกแก่ประชาชนในเขตเทศบาลนครขอนแก่นและประชาชนที่ได้รับผลกระทบจากการกำจัดขยะของเทศบาลนครขอนแก่น - เพื่อจัดหน่วยปฐมพยาบาลแก่หน่วยงานที่	- จำนวนครั้งของการจัดหน่วยปฐมพยาบาลและหน่วยสาธารณสุขเคลื่อนที่บริการประชาชน ไม่น้อยกว่า 20ครั้ง/ปี หน่วยประชาชนที่ได้ผลกระทบจากการกำจัดขยะของเทศบาลไม่น้อยกว่า	100,000	100,000	100,000	100,000	100,000	-จำนวนครั้งของการจัดหน่วยปฐมพยาบาลและหน่วยสาธารณสุขเคลื่อนที่บริการประชาชน ไม่น้อยกว่า	- ประชาชนที่ได้รับบริการสุขภาพเชิงรุกมีความพึงพอใจ - มีการให้บริการอย่างรวดเร็วและทั่วถึงตามเหมาะสมและจำเป็น	สำนักการสาธารณสุขและสิ่งแวดล้อม

รายละเอียดโครงการพัฒนา (ผ.02)

แผนพัฒนาท้องถิ่น (พ.ศ. 2561 - 2565)

เทศบาลนครขอนแก่น

ก. ยุทธศาสตร์จังหวัดที่ 2. การพัฒนาคุณภาพคนและสังคม

ข. ยุทธศาสตร์การพัฒนาในเขตจังหวัดที่ 6. การเสริมสร้างสุขภาวะ

ยุทธศาสตร์ที่ 6.สร้างสังคมที่เอื้ออาทรและพัฒนาคุณภาพชีวิตของประชาชน (Healthy City)

4. แผนงานสาธารณสุข

ที่	โครงการ/กิจกรรม	วัตถุประสงค์	เป้าหมาย (ผลผลิตของโครงการ)	งบประมาณและที่ผ่านมา					ตัวชี้วัด (KPI)	ผลที่คาดว่าจะได้รับ	หน่วยงานที่รับผิดชอบ
				2561 (บาท)	2562 (บาท)	2563 (บาท)	2564 (บาท)	2565 (บาท)			
		เกี่ยวข้องกับเทศบาลนครขอนแก่น	12 ครั้ง/ปี						20 ครั้ง/ปี		
9	โครงการอบรมหมอหมู่บ้านในพระราชประสงค์	-เพื่อให้ผู้เข้าร่วมอบรมมีความรู้เรื่องการรักษาพยาบาลเบื้องต้น -เพื่อให้ผู้เข้าร่วมอบรมมีความรู้เรื่องการช่วยฟื้นคืนชีพเบื้องต้นสำหรับประชาชน	-ผู้เข้าร่วมอบรมมีความรู้เรื่องการรักษา พยาบาลเบื้องต้น -ผู้เข้าร่วมอบรมมีความรู้เรื่องการช่วยฟื้นคืนชีพเบื้องต้นสำหรับประชาชน ชุมชนที่เข้าร่วมโครงการ จำนวน 14 ชุมชน	-	-	96,500	-	-	-ร้อยละ 80 ของผู้เข้าร่วมอบรมมีความรู้เรื่องการรักษาพยาบาลเบื้องต้น -ร้อยละ 80 ของผู้เข้าร่วมอบรมมีความรู้เรื่องการช่วยฟื้นคืนชีพ	-ประชาชนมีความรู้ความเข้าใจเรื่องการรักษาพยาบาลเบื้อต้นและการช่วยฟื้นคืนชีพ -ประชาชนสามารถปฏิบัติการรักษาพยาบาลเบื้อต้นและการช่วยฟื้นคืนชีพได้	สำนักการสาธารณสุขและสิ่งแวดล้อม

รายละเอียดโครงการพัฒนา (ผ.02)

แผนพัฒนาท้องถิ่น (พ.ศ. 2561 - 2565)

เทศบาลนครขอนแก่น

ก. ยุทธศาสตร์จังหวัดที่ 2. การพัฒนาคุณภาพคนและสังคม

ข. ยุทธศาสตร์การพัฒนาในเขตจังหวัดที่ 6. การเสริมสร้างสุขภาวะ

ยุทธศาสตร์ที่ 6.สร้างสังคมที่เอื้ออาทรและพัฒนาคุณภาพชีวิตของประชาชน (Healthy City)

4. แผนงานสาธารณสุข

ที่	โครงการ/กิจกรรม	วัตถุประสงค์	เป้าหมาย (ผลผลิตของโครงการ)	งบประมาณและที่ผ่านมา					ตัวชี้วัด (KPI)	ผลที่คาดว่าจะได้รับ	หน่วยงานที่รับผิดชอบ
				2561 (บาท)	2562 (บาท)	2563 (บาท)	2564 (บาท)	2565 (บาท)			
10	โครงการสืบสานพระราชปณิธานสมเด็จย่าต้านภัยมะเร็งเต้านม	-เพื่อสร้างกระแสให้ประชากรหญิงวัยเจริญพันธุ์การต้านภัยมะเร็งเต้านม -เพื่อให้สตรีกลุ่มอายุเป้าหมายได้รับการตรวจคัดกรองโรคมะเร็งเต้านม โดยเจ้าหน้าที่และสามารถเต้านมด้วยตัวเองได้	มีการประชาสัมพันธ์หรือการรณรงค์การตรวจมะเร็งเต้านมด้วยตนเองชุมชนละ 1 ครั้ง/ปี ชุมชนที่เข้าร่วมโครงการจำนวน 85 ชุมชน	633,270	617,500	552,500	-	-	เบื้องต้นสำหรับประชาชน -ร้อยละ80 ของครัวเรือนทั้งหมดในแต่ละชุมขนที่มีสตรีวัยเจริญพันธ์ได้รับการประชาสัมพันธ์ทางสื่อต่างๆในการป้องกัน	ประชาชนสตรีในเขตเทศบาลมีความตระหนักและความรู้ในการตรวจมะเร็งเต้านม	สำนักการสาธารณสุขและสิ่งแวดล้อม

รายละเอียดโครงการพัฒนา (ผ.02)

แผนพัฒนาท้องถิ่น (พ.ศ. 2561 - 2565)

เทศบาลนครขอนแก่น

ก. ยุทธศาสตร์จังหวัดที่ 2. การพัฒนาคุณภาพคนและสังคม

ข. ยุทธศาสตร์การพัฒนาในเขตจังหวัดที่ 6. การเสริมสร้างสุขภาวะ

ยุทธศาสตร์ที่ 6.สร้างสังคมที่เอื้ออาทรและพัฒนาคุณภาพชีวิตของประชาชน (Healthy City)

4. แผนงานสาธารณสุข

ที่	โครงการ/กิจกรรม	วัตถุประสงค์	เป้าหมาย (ผลผลิตของโครงการ)	งบประมาณและที่ผ่านมา					ตัวชี้วัด (KPI)	ผลที่คาดว่าจะได้รับ	หน่วยงานที่รับผิดชอบ
				2561 (บาท)	2562 (บาท)	2563 (บาท)	2564 (บาท)	2565 (บาท)			
									มะเร็งเต้านมอย่างน้อย 1 ครั้ง -ร้อยละ80 ของครัวเรือนทั้งหมดในแต่ละชุมชนที่มีสตรีวัยเจริญพันธุ์ได้รับความรู้เรื่องวิธีการตรวจมะเร็งเต้านมด้วยตัวเองและ		

รายละเอียดโครงการพัฒนา (ผ.02)

แผนพัฒนาท้องถิ่น (พ.ศ. 2561 - 2565)

เทศบาลนครขอนแก่น

ก. ยุทธศาสตร์จังหวัดที่ 2. การพัฒนาคุณภาพคนและสังคม

ข. ยุทธศาสตร์การพัฒนาในเขตจังหวัดที่ 6. การเสริมสร้างสุขภาวะ

ยุทธศาสตร์ที่ 6.สร้างสังคมที่เอื้ออาทรและพัฒนาคุณภาพชีวิตของประชาชน (Healthy City)

4. แผนงานสาธารณสุข

ที่	โครงการ/กิจกรรม	วัตถุประสงค์	เป้าหมาย (ผลผลิตของโครงการ)	งบประมาณและที่ผ่านมา					ตัวชี้วัด (KPI)	ผลที่คาดว่าจะได้รับ	หน่วยงานที่รับผิดชอบ
				2561 (บาท)	2562 (บาท)	2563 (บาท)	2564 (บาท)	2565 (บาท)			
11	โครงการควบคุมโรคขาดสารไอโอดีนของสมเด็จพระกนิษฐาธิราชเจ้า กรมสมเด็จพระเทพรัตนราชสุดา ฯ สยามบรมราชกุมารี	-เพื่อให้ครัวเรือนใช้เกลือไอโอดีนในการประกอบอาหาร -เพื่อให้มีการจำหน่ายเกลือไอโอดีนในร้านค้า	-จำนวนครัวเรือนที่บริโภคเกลือไอโอดีนร้อยละ 80 ของครัวเรือนทั้งหมดในแต่ละชุมชน -มีการประชาสัมพันธ์หรือการรณรงค์การบริโภคไอโอดีนชุมชนละ1 ครั้ง/ปี ชุมชนที่เข้าร่วมโครงการจำนวน 91 ชุมชน	633,270	617,500	519,500	-	-	จากบุคลากรทางการแพทย์ -ร้อยละ80 ของครัวเรือนทั้งหมดในแต่ละชุมชนทุกครัวเรือนที่บริโภคเกลือเลือกใช้เกลือไอโอดีนในการประกอบอาหาร	-ประชาชนในเขตเทศบาลมีความรู้เรื่องการควบคุมป้องกันโรคขาดสารไอโอดีนเพิ่มขึ้น -คุณภาพเกลือเสริมไอโอดีนที่ใช้อยู่ในครัวเรือนอยู่ในระดับเกณฑ์มาตรฐาน -ประชาชนมีการ	สำนักการสาธารณสุขและสิ่งแวดล้อม

รายละเอียดโครงการพัฒนา (ผ.02)

แผนพัฒนาท้องถิ่น (พ.ศ. 2561 - 2565)

เทศบาลนครขอนแก่น

ก. ยุทธศาสตร์จังหวัดที่ 2. การพัฒนาคุณภาพคนและสังคม

ข. ยุทธศาสตร์การพัฒนาในเขตจังหวัดที่ 6. การเสริมสร้างสุขภาวะ

ยุทธศาสตร์ที่ 6.สร้างสังคมที่เอื้ออาทรและพัฒนาคุณภาพชีวิตของประชาชน (Healthy City)

4. แผนงานสาธารณสุข

ที่	โครงการ/กิจกรรม	วัตถุประสงค์	เป้าหมาย (ผลผลิตของโครงการ)	งบประมาณและที่ผ่านมา					ตัวชี้วัด (KPI)	ผลที่คาดว่าจะได้รับ	หน่วยงานที่รับผิดชอบ
				2561 (บาท)	2562 (บาท)	2563 (บาท)	2564 (บาท)	2565 (บาท)			
									-ร้อยละ80 ของร้านค้าทั้งหมดในแต่ละชุมชนร้านค้าในชุมชนมีการจำหน่ายเกลือไอโอดีน	บริโภคเกลือเสริมไอโอดีน	
12	โครงการปรับปรุงภาวะโภชนาการและสุขภาพเด็กของสมเด็จพระกนิษฐาธิราชเจ้ากรมสมเด็จ	-เพื่อเฝ้าระวังและติดตามทางโภชนาการในกลุ่มเด็ก 0-5 ปี ที่เสี่ยงต่อการมีภาวะโภชนาการ -เพื่อส่งเสริมให้เด็ก 0-5 ปี	- เด็ก 0-5ปีได้รับการเฝ้าระวังภาวะโภชนาการครอบคลุม - เด็ก 0-5 ปีได้รับส่งเสริมให้มีพัฒนาการทาง	-	-	34,500	-	-	-ร้อยละ 80 ของเด็ก0-5ปีของชุมชนเป้าหมายได้รับการเฝ้า	-เด็ก 0-5ปีได้รับการเฝ้าระวังภาวะโภชนาการครอบคลุม -ปัญหาภาวะโภชนา	สำนักการสาธารณสุขและสิ่งแวดล้อม

รายละเอียดโครงการพัฒนา (ผ.02)

แผนพัฒนาท้องถิ่น (พ.ศ. 2561 - 2565)

เทศบาลนครขอนแก่น

ก. ยุทธศาสตร์จังหวัดที่ 2. การพัฒนาคุณภาพคนและสังคม

ข. ยุทธศาสตร์การพัฒนาในเขตจังหวัดที่ 6. การเสริมสร้างสุขภาวะ

ยุทธศาสตร์ที่ 6.สร้างสังคมที่เอื้ออาทรและพัฒนาคุณภาพชีวิตของประชาชน (Healthy City)

4. แผนงานสาธารณสุข

ที่	โครงการ/กิจกรรม	วัตถุประสงค์	เป้าหมาย (ผลผลิตของโครงการ)	งบประมาณและที่ผ่านมา					ตัวชี้วัด (KPI)	ผลที่คาดว่าจะได้รับ	หน่วยงานที่รับผิดชอบ
				2561 (บาท)	2562 (บาท)	2563 (บาท)	2564 (บาท)	2565 (บาท)			
	พระเทพรัตนราชสุดาฯ สยามบรมราชกุมารี	มีพัฒนาการทางร่างกายและสมองเจริญเติบโตสมวัย -เพื่อให้ผู้ปกครองของเด็กมีความรู้ความเข้าใจถึงภาวะโภชาการในเด็ก 0-5 ปี -เพื่อให้เด็กน้ำหนักน้อยกว่าเกณฑ์ได้รับการติดตามดูแลอย่างใกล้ชิดโดยภาคีเครือข่ายมีส่วนร่วมในการดูแลเด็กที่มีปัญหาด้านภาวะโภชนาการต่ำกว่าเกณฑ์	ร่างกายและสมองเจริญเติบโตสมวัย ชุมชนที่เข้าร่วมโครงการจำนวน 5 ชุมชน						ระวังภาวะโภชนาการ -เด็ก 0-5 ปี ของชุมชนเป้าหมายได้รับส่งเสริมให้มีพัฒนาการทางร่างกายและสมองเจริญเติบโตสมวัย ร้อยละ 80	การในเด็ก 0-5 ปี ลดลง -ผู้ปกครองเด็กมีความรู้ในการดูแลเด็กด้านโภชนาการและส่งเสริมพัฒนาการเด็ก	

รายละเอียดโครงการพัฒนา (ผ.02)

แผนพัฒนาท้องถิ่น (พ.ศ. 2561 - 2565)

เทศบาลนครขอนแก่น

ก. ยุทธศาสตร์จังหวัดที่ 2. การพัฒนาคุณภาพคนและสังคม

ข. ยุทธศาสตร์การพัฒนาในเขตจังหวัดที่ 6. การเสริมสร้างสุขภาวะ

ยุทธศาสตร์ที่ 6.สร้างสังคมที่เอื้ออาทรและพัฒนาคุณภาพชีวิตของประชาชน (Healthy City)

4. แผนงานสาธารณสุข

ที่	โครงการ/กิจกรรม	วัตถุประสงค์	เป้าหมาย (ผลผลิตของโครงการ)	งบประมาณและที่ผ่านมา					ตัวชี้วัด (KPI)	ผลที่คาดว่าจะได้รับ	หน่วยงานที่รับผิดชอบ
				2561 (บาท)	2562 (บาท)	2563 (บาท)	2564 (บาท)	2565 (บาท)			
13	โครงการส่งเสริมโภชนาการและอนามัยแม่และเด็กของสมเด็จพระกนิษฐาธิราชเจ้า กรมสมเด็จพระเทพรัตนราชสุดาฯ สยามบรมราชกุมารี	- เพื่อเสริมสร้างความรู้ความเข้าใจ และเตรียมความพร้อมให้แก่หญิงตั้งครรภ์ มารดาครอบครัว แกนนำชุมชน อาสาสมัครสาธารณสุข และประชาชนผู้สนใจในชุมชน	- มีการเสริมสร้างความรู้ความเข้าใจ และเตรียมความพร้อมให้แก่หญิงตั้งครรภ์ มารดา ครอบครัว อาสาสมัครสาธารณสุขและประชาชนผู้สนใจในชุมชน ชุมชนที่เข้าร่วมโครงการ จำนวน 1 ชุมชน	-	-	6,500	-	-	-ร้อยละของหญิงตั้งครรภ์ มารดา ครอบครัว แกนนำชุมชน อาสาสมัครสาธารณสุข และประชาชนผู้สนใจในชุมชนความรู้ความเข้าใจการส่งเสริมโภชนาการและส่งเสริม	- หญิงตั้งครรภ์ มารดา ครอบครัว แกนนำชุมชน อาสาสมัครสาธารณสุข และประชาชนผู้สนใจในชุมชน ความรู้ ความเข้าใจการส่งเสริมโภชนาการและส่งเสริมสุขภาพแม่และเด็ก	สำนักการสาธารณสุขและสิ่งแวดล้อม

รายละเอียดโครงการพัฒนา (ผ.02)

แผนพัฒนาท้องถิ่น (พ.ศ. 2561 - 2565)

เทศบาลนครขอนแก่น

ก. ยุทธศาสตร์จังหวัดที่ 2. การพัฒนาคุณภาพคนและสังคม

ข. ยุทธศาสตร์การพัฒนาในเขตจังหวัดที่ 6. การเสริมสร้างสุขภาวะ

ยุทธศาสตร์ที่ 6.สร้างสังคมที่เอื้ออาทรและพัฒนาคุณภาพชีวิตของประชาชน (Healthy City)

4. แผนงานสาธารณสุข

ที่	โครงการ/กิจกรรม	วัตถุประสงค์	เป้าหมาย (ผลผลิตของโครงการ)	งบประมาณและที่ผ่านมา					ตัวชี้วัด (KPI)	ผลที่คาดว่าจะได้รับ	หน่วยงานที่รับผิดชอบ
				2561 (บาท)	2562 (บาท)	2563 (บาท)	2564 (บาท)	2565 (บาท)			
									สุขภาพแม่และเด็ก		
14	โครงการป้องกันพยาธิของสมเด็จพระกนิษฐาธิราชเจ้ากรมสมเด็จพระเทพรัตนราชสุดา ฯ สยามบรมราชกุมารี	-เพื่อเสริมสร้างความรู้ความเข้าใจ แกนนำชุมชนอาสาสมัครสาธารณสุขและประชาชนผู้สนใจในชุมชน	-เสริมสร้างความรู้ความเข้าใจ แกนนำชุมชนอาสาสมัครสาธารณสุขและประชาชนผู้สนใจในชุมชนในการป้องกันพยาธิ ชุมชนที่เข้าร่วมโครงการจำนวน 2 ชุมชน	-	-	13,000	-	-	-ร้อยละ 80 ของผู้เข้าร่วมโครงการมีความรู้ความเข้าใจในการป้องกันพยาธิ	- หญิงตั้งครรภ์ มารดา ครอบครัว แกนนำชุมชน อาสาสมัครสาธารณสุข และประชาชนผู้สนใจในชุมชน ความรู้ ความเข้าใจในการป้องกันพยาธิ	สำนักการสาธารณสุขและสิ่งแวดล้อม
15	โครงการควบคุมโรคมาลาเรียของสมเด็จ	- เพื่อให้ประชาชนมีความรู้ความเข้าใจเรื่องโรค	- ประชาชนมีความรู้ความเข้าใจเรื่องโรค	-	-	13,500	-	-	- ไม่พบผู้ป่วยโรคโรคมาลาเรีย	- ในชุมชนไม่พบผู้ป่วยโรคมาลาเรีย	สำนักการสาธารณสุข

รายละเอียดโครงการพัฒนา (ผ.02)

แผนพัฒนาท้องถิ่น (พ.ศ. 2561 - 2565)

เทศบาลนครขอนแก่น

ก. ยุทธศาสตร์จังหวัดที่ 2. การพัฒนาคุณภาพคนและสังคม

ข. ยุทธศาสตร์การพัฒนาในเขตจังหวัดที่ 6. การเสริมสร้างสุขภาวะ

ยุทธศาสตร์ที่ 6.สร้างสังคมที่เอื้ออาทรและพัฒนาคุณภาพชีวิตของประชาชน (Healthy City)

4. แผนงานสาธารณสุข

ที่	โครงการ/กิจกรรม	วัตถุประสงค์	เป้าหมาย (ผลผลิตของโครงการ)	งบประมาณและที่ผ่านมา					ตัวชี้วัด (KPI)	ผลที่คาดว่าจะได้รับ	หน่วยงานที่รับผิดชอบ
				2561 (บาท)	2562 (บาท)	2563 (บาท)	2564 (บาท)	2565 (บาท)			
	พระกนิษฐาธิราชเจ้า กรมสมเด็จพระเทพรัตนราชสุดา ฯ สยามบรมราชกุมารี	มาลาเรีย -เพื่อป้องกันและควบคุมโรคมาลาเรียไม่ให้เกิดการแพร่ระบาดในชุมชน	มาลาเรีย -มีการป้องกันและควบคุมโรคมาลาเรียไม่ให้เกิดการแพร่ระบาดในชุมชน ชุมชนที่เข้าร่วมโครงการ จำนวน 2 ชุมชน						ในชุมชน		และสิ่งแวดล้อม
16	โครงการพัฒนาระบบสุขาภิบาลในโรงเรียนและชุมชนของสมเด็จพระกนิษฐาธิราชเจ้า กรมสมเด็จพระเทพรัตนราชสุดา ฯ สยามบรม	- เพื่อรณรงค์ ส่งเสริมให้มีการพัฒนาและทำความสะอาดครัวเรือนตามหลักสุขาภิบาล - เพื่อส่งเสริมพฤติกรรมสุขอนามัยในครัวเรือนที่ถูกต้อง	- มีการรณรงค์ ส่งเสริมให้มีการพัฒนาและทำความสะอาดครัวเรือนตามหลักสุขาภิบาล - ส่งเสริมพฤติกรรมสุขอนามัยในครัวเรือนที่ถูกต้อง ชุมชนที่เข้าร่วมโครงการ	-	-	61,500	-	-	-จำนวนกิจกรรมมีการรณรงค์ส่งเสริมให้มีการพัฒนาและทำความสะอาดครัว	- เกิดสภาพแวดล้อมในบ้านและบริเวณโดยรอบรวมถึงในชุมชน ที่เอื้อต่อการมีสุขภาพดีทั้งทางร่างกายและจิตใจ	สำนักการสาธารณสุขและสิ่งแวดล้อม

รายละเอียดโครงการพัฒนา (ผ.02)

แผนพัฒนาท้องถิ่น (พ.ศ. 2561 - 2565)

เทศบาลนครขอนแก่น

ก. ยุทธศาสตร์จังหวัดที่ 2. การพัฒนาคุณภาพคนและสังคม

ข. ยุทธศาสตร์การพัฒนาในเขตจังหวัดที่ 6. การเสริมสร้างสุขภาวะ

ยุทธศาสตร์ที่ 6.สร้างสังคมที่เอื้ออาทรและพัฒนาคุณภาพชีวิตของประชาชน (Healthy City)

4. แผนงานสาธารณสุข

ที่	โครงการ/กิจกรรม	วัตถุประสงค์	เป้าหมาย (ผลผลิตของโครงการ)	งบประมาณและที่ผ่านมา					ตัวชี้วัด (KPI)	ผลที่คาดว่าจะได้รับ	หน่วยงานที่รับผิดชอบ
				2561 (บาท)	2562 (บาท)	2563 (บาท)	2564 (บาท)	2565 (บาท)			
	ราชกุมารี	- เพื่อส่งเสริมการมีส่วนร่วมพัฒนาอนามัยสิ่งแวดล้อมในชุมชน - เพื่อสร้างจิตสำนึกและความตระหนักให้ประชาชนมีความใส่ใจต่อสุขภาพและสิ่งแวดล้อมที่ดี	จำนวน 9 ชุมชน						เรือนตามหลักสุขาภิบาล	- เกิดสุขนิสัยที่ดีในเรื่องการสุขาภิบาลสิ่งแวดล้อมและพฤติกรรมอนามัยส่วนบุคคล - ป้องกันและลดอัตราการเกิดโรคที่มีปัจจัยด้านสิ่งแวดล้อม - เกิดชุมชนที่เข็มแข็ง มีความรักใคร่สามัคคี และร่วมแรงร่วมใจกันพัฒนาสังคมให้ดีขึ้นต่อไป	

รายละเอียดโครงการพัฒนา (ผ.02)

แผนพัฒนาท้องถิ่น (พ.ศ. 2561 - 2565)

เทศบาลนครขอนแก่น

ก. ยุทธศาสตร์จังหวัดที่ 2. การพัฒนาคุณภาพคนและสังคม

ข. ยุทธศาสตร์การพัฒนาในเขตจังหวัดที่ 6. การเสริมสร้างสุขภาวะ

ยุทธศาสตร์ที่ 6.สร้างสังคมที่เอื้ออาทรและพัฒนาคุณภาพชีวิตของประชาชน (Healthy City)

4. แผนงานสาธารณสุข

ที่	โครงการ/กิจกรรม	วัตถุประสงค์	เป้าหมาย (ผลผลิตของโครงการ)	งบประมาณและที่ผ่านมา					ตัวชี้วัด (KPI)	ผลที่คาดว่าจะได้รับ	หน่วยงานที่รับผิดชอบ
				2561 (บาท)	2562 (บาท)	2563 (บาท)	2564 (บาท)	2565 (บาท)			
17	โครงการตรวจสุขภาพเคลื่อนที่สมเด็จพระเจ้าน้องนางเธอเจ้าฟ้าจุฬาภรณวลัยลักษณ์อัครราชกุมารี กรมพระศรีสวางควัฒนวรขัตติยราชนารี	- เพื่อจัดกิจกรรมตามพระราชดำริของสมเด็จพระเจ้าน้องนางเธอเจ้าฟ้าจุฬาภรณวลัยลักษณ์อัครราชกุมารี กรมพระศรีสวางควัฒนวรขัตติยราชนารี - เพื่อตรวจคัดกรองและประเมินความเสี่ยงด้านสุขภาพของประชาชนอายุ 15 ปีขึ้นไป ต้องได้รับการตรวจสุขภาพประจำทุกปี	-ประชาชนอายุ 15 ปีขึ้นไป ได้รับการตรวจสุขภาพประจำทุกปี -ประชาชนเกิดความตื่นตัวตระหนักต่อการดูแลสุขภาพตนเองและทราบปัจจัยเสี่ยงที่จะเกิดภาวะเจ็บป่วยในอนาคตของตนเองและครอบครัว นำไปสู่การปรับเปลี่ยนและหลีกเลี่ยงพฤติกรรมเสี่ยง ชุมชนที่เข้าร่วมโครงการ จำนวน 3 ชุมชน	-	-	20,000	-	-	- จำนวนชุมชนที่เข้าร่วมโครงการตรวจสุขภาพเคลื่อนที่ตามพระราชดำริฯ	- ประชาชนมีความตระหนักในการจัดการและดูแลสุขภาพตนเอง รวมทั้งมีส่วนร่วมในการจัดการสิ่งแวดล้อมในชุมชนเพื่อลดเสี่ยงลดโรคไม่ติดต่อเรื้อรัง ตลอดจนชุมชนมีศักยภาพเข้มแข็งในการดำเนินงานลดและควบคุมปัจจัยเสี่ยง	สำนักการสาธารณสุขและสิ่งแวดล้อม

รายละเอียดโครงการพัฒนา (ผ.02)

แผนพัฒนาท้องถิ่น (พ.ศ. 2561 - 2565)

เทศบาลนครขอนแก่น

ก. ยุทธศาสตร์จังหวัดที่ 2. การพัฒนาคุณภาพคนและสังคม

ข. ยุทธศาสตร์การพัฒนาในเขตจังหวัดที่ 6. การเสริมสร้างสุขภาวะ

ยุทธศาสตร์ที่ 6.สร้างสังคมที่เอื้ออาทรและพัฒนาคุณภาพชีวิตของประชาชน (Healthy City)

4. แผนงานสาธารณสุข

ที่	โครงการ/กิจกรรม	วัตถุประสงค์	เป้าหมาย (ผลผลิตของโครงการ)	งบประมาณและที่ผ่านมา					ตัวชี้วัด (KPI)	ผลที่คาดว่าจะได้รับ	หน่วยงานที่รับผิดชอบ
				2561 (บาท)	2562 (บาท)	2563 (บาท)	2564 (บาท)	2565 (บาท)			
18	โครงการช่วยลดการติดเอดส์จากแม่สู่ลูก สภากาชาดไทย พระเจ้าวรวงศ์เธอ พระองค์เจ้าโสมสวลี กรมหมื่นสุทธนารีนาถ	-เพื่อให้ประชาชนมีความรู้เรื่องโรคเอดส์การติดต่อและวิธีปฏิบัติตัวในการป้องกันควบคุมโรค -เพื่อลดการตีตราและการแบ่งแยกผู้ติดเชื้อเอดส์จากชุมชน -เพื่อลดความตระหนักในการลดการติดเชื้อเอดส์จากแม่สู่ลูก	ประชาชนมีความรู้เรื่องโรคเอดส์ การติดต่อและวิธีปฏิบัติตัวในการป้องกันชุมชนที่เข้าร่วมโครงการจำนวน 2 ชุมชน	-	-	13,500	-	-	-ร้อยละ80 ของประชาชนมีความรู้เรื่องโรคเอดส์ การติดต่อและวิธีปฏิบัติตัวในการป้องกัน	-ผู้เข้ารับการอบรมมีความรู้เรื่องโรคเอดส์ การติดต่อและวิธีปฏิบัติตัวในการป้องกันควบคุมโรค -ประชาชนในชุมชนมีความเข้าใจลดการรังเกียจและการแบ่งแยกผู้ติดเชื้อเอดส์จากชุมชน -หญิงวัยเจริญพันธ์และครอบครัวมีความตระหนักในป้องกันการ	สำนักการสาธารณสุขและสิ่งแวดล้อม

รายละเอียดโครงการพัฒนา (ผ.02)

แผนพัฒนาท้องถิ่น (พ.ศ. 2561 - 2565)

เทศบาลนครขอนแก่น

ก. ยุทธศาสตร์จังหวัดที่ 2. การพัฒนาคุณภาพคนและสังคม

ข. ยุทธศาสตร์การพัฒนาในเขตจังหวัดที่ 6. การเสริมสร้างสุขภาวะ

ยุทธศาสตร์ที่ 6.สร้างสังคมที่เอื้ออาทรและพัฒนาคุณภาพชีวิตของประชาชน (Healthy City)

4. แผนงานสาธารณสุข

ที่	โครงการ/กิจกรรม	วัตถุประสงค์	เป้าหมาย (ผลผลิตของโครงการ)	งบประมาณและที่ผ่านมา					ตัวชี้วัด (KPI)	ผลที่คาดว่าจะได้รับ	หน่วยงานที่รับผิดชอบ
				2561 (บาท)	2562 (บาท)	2563 (บาท)	2564 (บาท)	2565 (บาท)			
										ติดเชื้อเอดส์จากแม่สู่ลูก	
19	โครงการสนับสนุนเคมีภัณฑ์เพื่อการป้องกันควบคุมโรคไข้เลือดออก	เพื่อเพิ่มประสิทธิภาพการทำงานป้องกันควบคุมโรคไข้เลือดออกได้อย่างมีมาตรฐาน	มีวัสดุเวชภัณฑ์และเคมีภัณฑ์อย่างเพียงพอในการป้องกันและควบคุมโรคไข้เลือดออกและโรคที่มียุงลายเป็นพาหะนำโรค	632,000	632,000	632,000	632,000	632,000	หน่วยงานและชุมชนได้รับการสนับสนุนสารเคมีอย่างทันเวลา	-การดำเนินงานป้องกันควบคุมโรคไข้เลือดออกมีประสิทธิภาพ -จำนวนผู้ป่วยไข้เลือดออกลดลง	สำนักการสาธารณสุขและสิ่งแวดล้อม
20	โครงการป้องกันและควบคุม3โรคจากยุงลาย	-เพื่อลดอัตราป่วยและป้องกันการแพร่ระบาดด้วยโรคที่มียุงลายเป็นพาหะ -เพื่อส่งเสริมให้ประชาชน	1.จำนวนแหล่งเพาะพันธุ์ยุงลายลดลง 2.ประชาชนมีส่วนร่วมในการป้องกันและ	210,000	210,000	210,000	210,000	210,000	-อัตราป่วยลดลง -ร้อยละความพึงพอใจ	-ลดการระบาดของโรคฯ -ประชาชนมีความรู้เกี่ยวกับโรคฯ	สำนักการสาธารณสุขและสิ่งแวดล้อม

รายละเอียดโครงการพัฒนา (ผ.02)

แผนพัฒนาท้องถิ่น (พ.ศ. 2561 - 2565)

เทศบาลนครขอนแก่น

ก. ยุทธศาสตร์จังหวัดที่ 2. การพัฒนาคุณภาพคนและสังคม

ข. ยุทธศาสตร์การพัฒนาในเขตจังหวัดที่ 6. การเสริมสร้างสุขภาวะ

ยุทธศาสตร์ที่ 6.สร้างสังคมที่เอื้ออาทรและพัฒนาคุณภาพชีวิตของประชาชน (Healthy City)

4. แผนงานสาธารณสุข

ที่	โครงการ/กิจกรรม	วัตถุประสงค์	เป้าหมาย (ผลผลิตของโครงการ)	งบประมาณและที่ผ่านมา					ตัวชี้วัด (KPI)	ผลที่คาดว่าจะได้รับ	หน่วยงานที่รับผิดชอบ
				2561 (บาท)	2562 (บาท)	2563 (บาท)	2564 (บาท)	2565 (บาท)			
		มีส่วนร่วมในการป้องกันและควบคุมโรคที่มียุงลายเป็นพาหะ	ควบคุมโรคฯ								
21	โครงการเฝ้าระวัง ป้องกันและควบคุมการระบาดของโรคติดต่ออุบัติใหม่และอุบัติซ้ำ	-เพื่อเตรียมความพร้อมรับสถานการณ์การระบาดของโรคติดต่ออุบัติใหม่และอุบัติซ้ำ -เพื่อป้องกันและควบคุมโรคติดต่ออุบัติใหม่และอุบัติซ้ำ	1.ประชาชนมีความรู้ความเข้าใจในโรคติดต่ออุบัติใหม่อุบัติซ้ำ 2.มีวัสดุอุปกณ์ในการป้องกันและควบคุมโรคฯเพียงพอ	320,000	320,000	320,000	320,000	320,000	-อัตราป่วยลดลง -ร้อยละความพึงพอใจ	-ลดการระบาดของโรคติดต่อฯ -ประชาชนมีความรู้เกี่ยวกับโรคติดต่ออุบัติใหม่อุบัติซ้ำ	สำนักการสาธารณสุขและสิ่งแวดล้อม
22	โครงการเสริมสร้างเครือข่ายในการสร้างสุขภาพในชุมชน	-เพื่อให้มี อสม.ทดแทน อสม.ที่ลาออก เสียชีวิต ย้ายที่อยู่ พ้นสภาพมี อสม.ครอบคลุม	- ประชาชนในพื้นที่เขตเทศบาลนครขอนแก่น	134,600	134,600	134,600	134,600	134,600	-อสม.ที่ผ่านการอบรมมีความรู้เพิ่มขึ้นร้อยละ80%	-มีอสม.ทดแทนอสม.ที่พ้นสภาพและครอบคลุม	สำนักการสาธารณสุขและสิ่งแวดล้อม

รายละเอียดโครงการพัฒนา (ผ.02)

แผนพัฒนาท้องถิ่น (พ.ศ. 2561 - 2565)

เทศบาลนครขอนแก่น

ก. ยุทธศาสตร์จังหวัดที่ 2. การพัฒนาคุณภาพคนและสังคม

ข. ยุทธศาสตร์การพัฒนาในเขตจังหวัดที่ 6. การเสริมสร้างสุขภาวะ

ยุทธศาสตร์ที่ 6.สร้างสังคมที่เอื้ออาทรและพัฒนาคุณภาพชีวิตของประชาชน (Healthy City)

4. แผนงานสาธารณสุข

ที่	โครงการ/กิจกรรม	วัตถุประสงค์	เป้าหมาย (ผลผลิตของโครงการ)	งบประมาณและที่ผ่านมา					ตัวชี้วัด (KPI)	ผลที่คาดว่าจะได้รับ	หน่วยงานที่รับผิดชอบ
				2561 (บาท)	2562 (บาท)	2563 (บาท)	2564 (บาท)	2565 (บาท)			
		พื้นที่และได้สัดส่วนจำนวนหลังคาเรือน -เพื่อให้มี อสม. ปฏิบัติงานในชุมชนที่จัดตั้งขึ้นมาใหม่ -เพื่อเพิ่มความรู้และทักษะที่จำเป็นในการปฏิบัติงานตามบทบาทหน้าที่ของอาสาสมัครสาธารณสุข -เพื่อสร้างทีมที่มีจิตอาสาในการให้การบริการสาธารณะ -เพื่อเพิ่มเครือข่ายในการสร้างสุขภาพในชุมชน							-ทดแทน อสม.ที่ลาออก/เสียชีวิต ร้อยละ 80%	พื้นที่และได้สัดส่วนกับจำนวนหลังคาเรือน -อสม.ความรู้เรื่องการดูแลสุขภาพเบื้องต้นทั้งด้านการส่งเสริมสุขภาพและการป้องกันโรค สามารถนำไปใช้กับครอบครัวชุมชนได้ -อสม.เข้าใจบทบาทหน้าที่	

รายละเอียดโครงการพัฒนา (ผ.02)

แผนพัฒนาท้องถิ่น (พ.ศ. 2561 - 2565)

เทศบาลนครขอนแก่น

ก. ยุทธศาสตร์จังหวัดที่ 2. การพัฒนาคุณภาพคนและสังคม

ข. ยุทธศาสตร์การพัฒนาในเขตจังหวัดที่ 6. การเสริมสร้างสุขภาวะ

ยุทธศาสตร์ที่ 6.สร้างสังคมที่เอื้ออาทรและพัฒนาคุณภาพชีวิตของประชาชน (Healthy City)

4. แผนงานสาธารณสุข

ที่	โครงการ/กิจกรรม	วัตถุประสงค์	เป้าหมาย (ผลผลิตของโครงการ)	งบประมาณและที่ผ่านมา					ตัวชี้วัด (KPI)	ผลที่คาดว่าจะได้รับ	หน่วยงานที่รับผิดชอบ
				2561 (บาท)	2562 (บาท)	2563 (บาท)	2564 (บาท)	2565 (บาท)			
										ของตนเองและมีความมุ่งมั่นในการบริการสาธารณะ -อสม.สามารถปฏิบัติงานในชุมชนได้อย่างมี	
23	โครงการส่งเสริมพัฒนาสุขภาพประชาชน คลินิกหมอครอบครัววัดหนองแวง	-เพื่อส่งเสริมและสนับสนุนให้ประชาชนได้รับการตรวจคัดกรองโรคความดันโลหิตสูง โรคเบาหวาน -เพื่อสร้างระบบในการดูแลส่งเสริมสุขภาพประชาชน	- ประชากรในพื้นที่รับผิดชอบในพื้นที่	73,340	73,340	73,340	73,340	73,340	-ประชาชนได้รับการตรวจคัดกรองโรคเบาหวาน ร้อยละ 80 -มีกิจกรรมระหว่างหน่วยงาน	-ส่งเสริมและสนับสนุนให้ประชาชนได้รับการตรวจคัดกรองโรคความดันโลหิตสูง โรคเบาหวาน	สำนักการสาธารณสุขและสิ่งแวดล้อม

รายละเอียดโครงการพัฒนา (ผ.02)

แผนพัฒนาท้องถิ่น (พ.ศ. 2561 - 2565)

เทศบาลนครขอนแก่น

ก. ยุทธศาสตร์จังหวัดที่ 2. การพัฒนาคุณภาพคนและสังคม

ข. ยุทธศาสตร์การพัฒนาในเขตจังหวัดที่ 6. การเสริมสร้างสุขภาวะ

ยุทธศาสตร์ที่ 6.สร้างสังคมที่เอื้ออาทรและพัฒนาคุณภาพชีวิตของประชาชน (Healthy City)

4. แผนงานสาธารณสุข

ที่	โครงการ/กิจกรรม	วัตถุประสงค์	เป้าหมาย (ผลผลิตของโครงการ)	งบประมาณและที่ผ่านมา					ตัวชี้วัด (KPI)	ผลที่คาดว่าจะได้รับ	หน่วยงานที่รับผิดชอบ
				2561 (บาท)	2562 (บาท)	2563 (บาท)	2564 (บาท)	2565 (บาท)			
		อย่างมีคุณภาพและบูรณาการระหว่างหน่วยงานภาครัฐและภาคประชาชน โดยเน้นการมีส่วนร่วมและเรียนรู้ร่วมกัน							ภาครัฐและภาคประชาชนร้อยละ 80	-สร้างระบบในการดูแลส่งเสริมสุขภาพประชาชนอย่างมีคุณภาพและบูรณาการ	
24	โครงการพัฒนาระบบบริหารจัดการกองทุนสุขภาพเทศบาลนครขอนแก่น	-เพื่อพัฒนาศักยภาพการบริหารกองทุนให้เกิดประโยชน์สูงสุด -เพื่อพัฒนาศักยภาพบุคลากรของกองทุนสุขภาพเทศบาลนครขอนแก่น -เพื่อกำกับติดตามและจัดเวทีประกวดผลการ	คณะกรรมการ และคณะอนุกรรมการบริหารกองทุนสุขภาพเทศบาลนครขอนแก่น มีการประชุมประจำเดือนอย่างน้อย 1 ครั้งภายใน 2 เดือน	1,294,300	1,294,300	1,294,300	1,294,300	1,294,300	-รายงานการผลการประชุมติดตามการดำเนินงานร้อยละ 80 -บุคลากรของกองทุนสุขภาพเทศบาลนครขอนแก่นได้รับ	คณะกรรมการ/คณะอนุกรรมการมีการประชุมประจำเดือน	สำนักการสาธารณสุขและสิ่งแวดล้อม

รายละเอียดโครงการพัฒนา (ผ.02)

แผนพัฒนาท้องถิ่น (พ.ศ. 2561 - 2565)

เทศบาลนครขอนแก่น

ก. ยุทธศาสตร์จังหวัดที่ 2. การพัฒนาคุณภาพคนและสังคม

ข. ยุทธศาสตร์การพัฒนาในเขตจังหวัดที่ 6. การเสริมสร้างสุขภาวะ

ยุทธศาสตร์ที่ 6.สร้างสังคมที่เอื้ออาทรและพัฒนาคุณภาพชีวิตของประชาชน (Healthy City)

4. แผนงานสาธารณสุข

ที่	โครงการ/กิจกรรม	วัตถุประสงค์	เป้าหมาย (ผลผลิตของโครงการ)	งบประมาณและที่ผ่านมา					ตัวชี้วัด (KPI)	ผลที่คาดว่าจะได้รับ	หน่วยงานที่รับผิดชอบ
				2561 (บาท)	2562 (บาท)	2563 (บาท)	2564 (บาท)	2565 (บาท)			
		ดำเนินงาน -เพื่อจัดประชุม ติดตาม การดำเนินงานของกองทุน -เพื่อเก็บรวบรวมข้อมูล ด้านสุขภาพของประชาชน ในเขตเทศบาลนครขอนแก่น							ความรู้ข้อมูลที่ เกี่ยวข้องกับกองทุน สุขภาพร้อยละ80		
25	โครงการพัฒนาศักยภาพ และฟื้นฟูสุขภาพคนพิการ และผู้ป่วยเรื้อรัง เทศบาลนครขอนแก่น	-เพื่อให้ความรู้ ทักษะการ ส่งเสริมสุขภาพ ฟื้นฟูสุขภาพ แก่ผู้สูงอายุและผู้ดูแลผู้สูงอายุ -เพื่อพัฒนาแกนนำผู้ดูแลผู้สูง อายุให้สามารถทำกิจกรรม ส่งเสริม ป้องกัน ฟื้นฟูสมรรถ ภาพผู้สูงอายุในชุมชน	-ผู้สูงอายุที่มีภาวะซึมเศร้า/ หลงลืม / สมองเสื่อม / มีภาวะพึ่งพิง -ผู้ดูแลผู้สูงอายุ . (Care giver) หรือ อสม -คณะกรรมการศูนย์สร้าง สุขผู้สูงอายุพระธรรมวิสุทธา	49,800	49,800	49,800	49,800	49,800	-ผู้สูงอายุที่เข้าร่วม กิจกรรมครบ10ครั้ง คะแนนประเมิน ด้านความจำเพิ่ม ขึ้นร้อยละ80 -ผู้ดูแลผู้สูงอายุ /อสม.ที่ร่วมกิจกรรม	-ผู้สูงอายุมีสุขภาพ ร่างกาย จิตใจ สังคม ดีขึ้นลดภาวะ ภาวะการพึ่งพิง -ผู้ดูแลผู้สูงอายุมี ทักษะความชำนาญ ในการดูแลผู้สูงอายุ	สำนักการ สาธารณสุข และสิ่งแวดล้อม

รายละเอียดโครงการพัฒนา (ผ.02)

แผนพัฒนาท้องถิ่น (พ.ศ. 2561 - 2565)

เทศบาลนครขอนแก่น

ก. ยุทธศาสตร์จังหวัดที่ 2. การพัฒนาคุณภาพคนและสังคม

ข. ยุทธศาสตร์การพัฒนาในเขตจังหวัดที่ 6. การเสริมสร้างสุขภาวะ

ยุทธศาสตร์ที่ 6.สร้างสังคมที่เอื้ออาทรและพัฒนาคุณภาพชีวิตของประชาชน (Healthy City)

4. แผนงานสาธารณสุข

ที่	โครงการ/กิจกรรม	วัตถุประสงค์	เป้าหมาย (ผลผลิตของโครงการ)	งบประมาณและที่ผ่านมา					ตัวชี้วัด (KPI)	ผลที่คาดว่าจะได้รับ	หน่วยงานที่รับผิดชอบ
				2561 (บาท)	2562 (บาท)	2563 (บาท)	2564 (บาท)	2565 (บาท)			
			จารย์ (คูณ ขันติโก)						สามารถนำกิจกรรมที่ได้เรียนรู้ไปประยุกต์ใช้ในชุมชนที่รับผิดชอบได้	ที่บ้านและในชุมชน	
26	โครงการพัฒนาศักยภาพผู้สูงอายุในการดูแลตนเองจากกิจกรรมกลางวัน (Day Care)	-เพื่อให้ผู้สูงอายุได้รับการประเมินความสามารถของร่างกาย จิตใจ ความสามารถในการเข้าสังคม และได้รับการดูแลตามปัญหารายบุคคล -เพื่อช่วยฟื้นฟู ป้องกันและพัฒนาศักยภาพของผู้สูงอายุในการดูแลตนเอง การใช้ชีวิต	ผู้สูงอายุ/อสม /ผู้ดูแลผู้สูงอายุ ที่ยังไม่เคยมารับบริการที่ศูนย์สร้างสุขผู้สูงอายุ จากชุมชนหรือชมรมในเขตเทศบาลนครขอนแก่น	77,900	77,900	77,900	77,900	77,900	-จำนวนผู้สูงอายุผู้ดูแลผู้สูงอายุและอสม.ที่เข้าร่วมกิจกรรม -ความพึงพอใจหลังร่วมกิจกรรมคะแนนเฉลี่ยไม่ต่ำกว่าร้อยละ 80	-ผู้สูงอายุได้รับความรู้ ทักษะในการดูแลตนเองตามสภาพปัญหา -เพิ่มแหล่งสนับสนุนทางสังคมสำหรับผู้สูงอายุจิตอาสา	สำนักการสาธารณสุขและสิ่งแวดล้อม

รายละเอียดโครงการพัฒนา (ผ.02)

แผนพัฒนาท้องถิ่น (พ.ศ. 2561 - 2565)

เทศบาลนครขอนแก่น

ก. ยุทธศาสตร์จังหวัดที่ 2. การพัฒนาคุณภาพคนและสังคม

ข. ยุทธศาสตร์การพัฒนาในเขตจังหวัดที่ 6. การเสริมสร้างสุขภาวะ

ยุทธศาสตร์ที่ 6.สร้างสังคมที่เอื้ออาทรและพัฒนาคุณภาพชีวิตของประชาชน (Healthy City)

4. แผนงานสาธารณสุข

ที่	โครงการ/กิจกรรม	วัตถุประสงค์	เป้าหมาย (ผลผลิตของโครงการ)	งบประมาณและที่ผ่านมา					ตัวชี้วัด (KPI)	ผลที่คาดว่าจะได้รับ	หน่วยงานที่รับผิดชอบ
				2561 (บาท)	2562 (บาท)	2563 (บาท)	2564 (บาท)	2565 (บาท)			
		ประจำวันร่วมกับผู้อื่นอย่างมีคุณภาพมีความสุข -เพื่อส่งเสริมให้ผู้ดูแลผู้สูงอายุในชุมชนและอาสาสมัครสาธารณสุข มีความรู้ความเข้าใจในการพัฒนาศักยภาพในการดูแลตนเองของผู้สูงอายุด้วยโปรแกรมกิจกรรมกลางวัน (Day Care)								ดูแลผู้สูงอายุ (CG) และ อสม -เกิดกระบวนการแลกเปลี่ยนเรียนรู้ระหว่างเจ้าหน้าที่ที่เกี่ยวข้อง ชุมชน	
27	โครงการพัฒนาศักยภาพและฟื้นฟูสุขภาพ คนพิการและผู้ป่วยเรื้อรัง เทศบาลนครขอนแก่น	-เพื่อพัฒนารูปแบบการดูแลคนพิการ และผู้ป่วยเรื้อรังติดบ้าน ติดเตียง โดยชุมชนมีส่วนร่วม	-จิตอาสาดูแลคนพิการ 36 คน (เก่า 18 คน ใหม่ 18 คน) -คนพิการ ผู้ป่วยเรื้อรัง	222,390	222,390	222,390	222,390	222,390	-คนพิการ และผู้ป่วยเรื้อรังติดบ้าน ติดเตียง ที่ช่วยเหลือตัวเอง	-แกนนำคนพิการ ญาติ/ผู้ดูแล ได้รับความรู้การส่งเสริมและฟื้นฟู	สำนักการสาธารณสุขและสิ่งแวดล้อม

รายละเอียดโครงการพัฒนา (ผ.02)

แผนพัฒนาท้องถิ่น (พ.ศ. 2561 - 2565)

เทศบาลนครขอนแก่น

ก. ยุทธศาสตร์จังหวัดที่ 2. การพัฒนาคุณภาพคนและสังคม

ข. ยุทธศาสตร์การพัฒนาในเขตจังหวัดที่ 6. การเสริมสร้างสุขภาวะ

ยุทธศาสตร์ที่ 6.สร้างสังคมที่เอื้ออาทรและพัฒนาคุณภาพชีวิตของประชาชน (Healthy City)

4. แผนงานสาธารณสุข

ที่	โครงการ/กิจกรรม	วัตถุประสงค์	เป้าหมาย (ผลผลิตของโครงการ)	งบประมาณและที่ผ่านมา					ตัวชี้วัด (KPI)	ผลที่คาดว่าจะได้รับ	หน่วยงานที่รับผิดชอบ
				2561 (บาท)	2562 (บาท)	2563 (บาท)	2564 (บาท)	2565 (บาท)			
		-เพื่อพัฒนาศักยภาพจิตอาสาในชุมชนและครอบครัวในการดูแลช่วยเหลือฟื้นฟูสุขภาพคนพิการ และผู้ป่วยเรื้อรัง ติดบ้าน ติดเตียง -เพื่อสนับสนุน ญาติคนพิการและผู้ป่วยเรื้อรัง ให้มีส่วนร่วมในการดูแลและฟื้นฟูสุขภาพคนพิการ และผู้ป่วยเรื้อรังติดบ้าน ติดเตียง	ที่ต้องฟื้นฟูสุขภาพทำกายภาพบำบัด ติดบ้าน ติดเตียง ในเขตเทศบาลนครขอนแก่น 108คน (อาสา 1คน ดูแล 3 คน) -คณะกรรมการจิตอาสาดูแลคนพิการ (ศูนย์แก่นฮักโฮมสุขเทศบาลนครขอนแก่น)						ได้น้อย ช่วยเหลือตัวเองไม่ได้ ได้รับการดูแลและฟื้นฟูสภาพโดยจิตอาสาและครอบครัว -ร้อยละภาวะสุขภาพและความพึงพอใจของผู้รับบริการ	สุขภาพคนพิการและสิทธิประโยชน์ -คนพิการติดบ้านติดเตียง ได้รับการเยี่ยมให้กำลังใจและฟื้นฟูสมรรถภาพโดยแกนนำและญาติหรือผู้ดูแลอย่างมีส่วนรวมทุกคน	
28	โครงการฝึกอบรมเชิงปฏิบัติการเพื่อเพิ่มประสิทธิภาพการ จัดอาหารกลางวันและ	-เพื่อส่งเสริมความรู้ด้านโภชนาการอาหารแก่ผู้บริหารและผู้ปฏิบัติในการจัดอาหาร	(ผู้บริหารสถานศึกษา ครูโภชนาการ ครูศูนย์พัฒนาเด็กเล็ก	80,380	80,380	80,380	80,380	80,380	ร้อยละผู้เข้าอบรมได้รับความรู้ด้านโภชนาการสามารถ	-ผู้บริหารและผู้ปฏิบัติมีความรู้ด้านโภชนาการอาหาร	สำนักการสาธารณสุขและสิ่งแวดล้อม

รายละเอียดโครงการพัฒนา (ผ.02)

แผนพัฒนาท้องถิ่น (พ.ศ. 2561 - 2565)

เทศบาลนครขอนแก่น

ก. ยุทธศาสตร์จังหวัดที่ 2. การพัฒนาคุณภาพคนและสังคม

ข. ยุทธศาสตร์การพัฒนาในเขตจังหวัดที่ 6. การเสริมสร้างสุขภาวะ

ยุทธศาสตร์ที่ 6.สร้างสังคมที่เอื้ออาทรและพัฒนาคุณภาพชีวิตของประชาชน (Healthy City)

4. แผนงานสาธารณสุข

ที่	โครงการ/กิจกรรม	วัตถุประสงค์	เป้าหมาย (ผลผลิตของโครงการ)	งบประมาณและที่ผ่านมา					ตัวชี้วัด (KPI)	ผลที่คาดว่าจะได้รับ	หน่วยงานที่รับผิดชอบ
				2561 (บาท)	2562 (บาท)	2563 (บาท)	2564 (บาท)	2565 (บาท)			
	ส่งเสริมภาวะทางโภชนาการเด็กนักเรียนในสังกัดโรงเรียนและศูนย์พัฒนาเด็กเล็กเทศบาลนครขอนแก่น	กลางวัน -เพื่อเป็นการฝึกอบรมเชิงปฏิบัติการและเพิ่มประสิทธิภาพการจัดอาหารกลางวันให้บุคลากรได้ -เพื่อส่งเสริมภาวะทางโภชนาการเด็กนักเรียนในสังกัดโรงเรียนและศูนย์พัฒนาเด็กเล็กเทศบาลนครขอนแก่นให้ได้รับประทานอาหารที่เหมาะสมตามวัยได้	เจ้าหน้าที่และผู้ที่เกี่ยวข้อง) จำนวน 70 คน						นำไปจัดอาหารกลางวันให้เด็กได้	สำหรับเด็กนักเรียน -บุคลากรได้รับการฝึกอบรมเชิงปฏิบัติการในการจัดอาหารกลางวันให้แก่เด็กนักเรียน -เด็กนักเรียนในสังกัดโรงเรียนและศูนย์พัฒนาเด็กเล็กเทศบาล	

รายละเอียดโครงการพัฒนา (ผ.02)

แผนพัฒนาท้องถิ่น (พ.ศ. 2561 - 2565)

เทศบาลนครขอนแก่น

ก. ยุทธศาสตร์จังหวัดที่ 2. การพัฒนาคุณภาพคนและสังคม

ข. ยุทธศาสตร์การพัฒนาในเขตจังหวัดที่ 6. การเสริมสร้างสุขภาวะ

ยุทธศาสตร์ที่ 6.สร้างสังคมที่เอื้ออาทรและพัฒนาคุณภาพชีวิตของประชาชน (Healthy City)

4. แผนงานสาธารณสุข

ที่	โครงการ/กิจกรรม	วัตถุประสงค์	เป้าหมาย (ผลผลิตของโครงการ)	งบประมาณและที่ผ่านมา					ตัวชี้วัด (KPI)	ผลที่คาดว่าจะได้รับ	หน่วยงานที่รับผิดชอบ
				2561 (บาท)	2562 (บาท)	2563 (บาท)	2564 (บาท)	2565 (บาท)			
29	โครงการอสม.สี่จุดศูนย์ไทยแลนด์ใช้แผนไทยดูแลสุขภาพประชาชน	-ผู้เข้าอบรมมีความรู้เรื่องแพทย์แผนไทยและสามารถนำไปใช้ในการดูแลผู้สูงอายุ ผู้ป่วยเรื้อรัง ผู้พิการติดบ้านติดเตียง ในชุมชนได้อย่างมีประสิทธิภาพ -เพื่อส่งเสริมให้ประชาชนในชุมชน มีความรู้ด้านการแพทย์แผนไทย การใช้สมุนไพรพื้นบ้าน การแพทย์ทางเลือก สามารถพึ่งตนเองและช่วยเหลือผู้อื่นในชุมชนได้ -เพื่อให้ประชาชนเห็นความสำคัญของการแพทย์แผนไทย	อสม.ในเขตพื้นที่บริการศูนย์แพทย์ชาตะผดุง จำนวน 60 คน	57,300	57,300	57,300	57,300	57,300	-ร้อยละ90 ของผู้สูงอายุผู้ป่วยเรื้อรังผู้พิการติดบ้านติดเตียงได้รับการดูแลสุขภาพโดยอสม.ที่ผ่านการอบรมอย่างถูกต้องอย่างน้อย เดือนละ1 ครั้ง -ตอบสนองนโยบายรัฐบาลโดยการลดการใช้ยาแผนปัจจุบัน เพิ่มมูลค่าการใช้	-เพื่อให้ผู้สูงอายุ ผู้ป่วยเรื้อรังผู้พิการติดบ้านติดเตียงได้รับการดูแลสุขภาพโดยใช้แพทย์แผนไทยและใช้สมุนไพรได้อย่างถูกต้องเหมาะสม ลดภาวะแทรกซ้อนจากการเจ็บป่วย มีคุณภาพชีวิตที่ดีขึ้น -มีเครือข่ายการดูแลผู้สูงอายุ ผู้ป่วยเรื้อรัง	สำนักการสาธารณสุขและสิ่งแวดล้อม

รายละเอียดโครงการพัฒนา (ผ.02)

แผนพัฒนาท้องถิ่น (พ.ศ. 2561 - 2565)

เทศบาลนครขอนแก่น

ก. ยุทธศาสตร์จังหวัดที่ 2. การพัฒนาคุณภาพคนและสังคม

ข. ยุทธศาสตร์การพัฒนาในเขตจังหวัดที่ 6. การเสริมสร้างสุขภาวะ

ยุทธศาสตร์ที่ 6.สร้างสังคมที่เอื้ออาทรและพัฒนาคุณภาพชีวิตของประชาชน (Healthy City)

4. แผนงานสาธารณสุข

ที่	โครงการ/กิจกรรม	วัตถุประสงค์	เป้าหมาย (ผลผลิตของโครงการ)	งบประมาณและที่ผ่านมา					ตัวชี้วัด (KPI)	ผลที่คาดว่าจะได้รับ	หน่วยงานที่รับผิดชอบ
				2561 (บาท)	2562 (บาท)	2563 (บาท)	2564 (บาท)	2565 (บาท)			
		และรู้จักการใช้ภูมิปัญญาท้องถิ่นเพื่อดูแลสุภาพแบบองค์รวมทั้งด้านกาย จิต สังคม							ยาแผนไทยและสมุนไพรไทยในการดูแลสุขภาพ	ผู้พิการ ติดบ้าน ติดเตียงในชุมชน โดยใช้แพทย์แผนไทยและสมุนไพร -เพื่อส่งเสริมให้มีการดูแลและฟื้นฟูสุขภาพให้ผู้สูงอายุ ผู้ป่วยเรื้อรัง ผู้พิการ ติดบ้าน ติดเตียง ตามแนวทางของศาสตร์การแพทย์แผนไทย -เพื่อส่งเสริม	

รายละเอียดโครงการพัฒนา (ผ.02)

แผนพัฒนาท้องถิ่น (พ.ศ. 2561 - 2565)

เทศบาลนครขอนแก่น

ก. ยุทธศาสตร์จังหวัดที่ 2. การพัฒนาคุณภาพคนและสังคม

ข. ยุทธศาสตร์การพัฒนาในเขตจังหวัดที่ 6. การเสริมสร้างสุขภาวะ

ยุทธศาสตร์ที่ 6.สร้างสังคมที่เอื้ออาทรและพัฒนาคุณภาพชีวิตของประชาชน (Healthy City)

4. แผนงานสาธารณสุข

ที่	โครงการ/กิจกรรม	วัตถุประสงค์	เป้าหมาย (ผลผลิตของโครงการ)	งบประมาณและที่ผ่านมา					ตัวชี้วัด (KPI)	ผลที่คาดว่าจะได้รับ	หน่วยงานที่รับผิดชอบ
				2561 (บาท)	2562 (บาท)	2563 (บาท)	2564 (บาท)	2565 (บาท)			
										ให้ประชาชนบุคคลในครอบครัวรวมถึงชุมชนมีส่วนร่วมในการดูแลสุขภาพตนเองครอบครัวด้วย วิธีการแพทย์แผนไทย	
30	โครงการพัฒนาศักยภาพและฟื้นฟูสุขภาพ คนพิการและผู้ป่วยเรื้อรังเทศบาลนครขอนแก่น	-เพื่อพัฒนารูปแบบการดูแลคนพิการ และผู้ป่วยเรื้อรังติดบ้าน ติดเตียง โดยชุมชนมีส่วนร่วม -เพื่อพัฒนาศักยภาพจิตอาสาในชุมชนและครอบครัว	-จิตอาสาดูแลคนพิการ 36 คน (เก่า 18 คน ใหม่ 18 คน) -คณะกรรมการจิตอาสาดูแลคนพิการ(ศูนย์แก่นฮักโฮมสุขเทศบาลนครขอนแก่น)	40,840	40,840	40,840	40,840	40,840	-จำนวนจิตอาสาเข้ารับการอบรม -จำนวนจิตอาสาผ่านการอบรมทั้งภาคทฤษฎีความรู้และฐาน	-แกนนำคนพิการญาติ/ผู้ดูแลได้รับความรู้การส่งเสริมและฟื้นฟูสุขภาพคนพิการและสิทธิประโยชน์	สำนักการสาธารณสุขและสิ่งแวดล้อม

รายละเอียดโครงการพัฒนา (ผ.02)

แผนพัฒนาท้องถิ่น (พ.ศ. 2561 - 2565)

เทศบาลนครขอนแก่น

ก. ยุทธศาสตร์จังหวัดที่ 2. การพัฒนาคุณภาพคนและสังคม

ข. ยุทธศาสตร์การพัฒนาในเขตจังหวัดที่ 6. การเสริมสร้างสุขภาวะ

ยุทธศาสตร์ที่ 6.สร้างสังคมที่เอื้ออาทรและพัฒนาคุณภาพชีวิตของประชาชน (Healthy City)

4. แผนงานสาธารณสุข

ที่	โครงการ/กิจกรรม	วัตถุประสงค์	เป้าหมาย (ผลผลิตของโครงการ)	งบประมาณและที่ผ่านมา					ตัวชี้วัด (KPI)	ผลที่คาดว่าจะได้รับ	หน่วยงานที่รับผิดชอบ
				2561 (บาท)	2562 (บาท)	2563 (บาท)	2564 (บาท)	2565 (บาท)			
		ในการดูแลช่วยเหลือฟื้นฟูสุขภาพคนพิการ และผู้ป่วยเรื้อรัง ติดบ้าน ติดเตียง -เพื่อสนับสนุน ญาติคนพิการและผู้ป่วยเรื้อรัง ให้มีส่วนร่วมในการดูแลและฟื้นฟูสุขภาพคนพิการ และผู้ป่วยเรื้อรังติดบ้าน ติดเตียง							ฝึกปฏิบัติ	-คนพิการติดบ้าน ติดเตียง ได้รับการเยี่ยมให้กำลังใจและฟื้นฟูสมรรถภาพโดยแกนนำและญาติหรือผู้ดูแลอย่างมีส่วนรวมทุกคน	
31	โครงการป้องกันและควบคุมการแพร่ระบาดของโรคพิษสุนัขบ้าในเขตพื้นที่เทศบาลนครขอนแก่น	-เพื่อส่งเสริมความรู้ด้านโภชนาการอาหารแก่ผู้บริหารและผู้ปฏิบัติในการจัดอาหารกลางวัน -เพื่อเป็นการฝึกอบรมเชิง	-อสม.และผู้นำชุมชน จำนวน 200 คน -ประชาชนในเขตเทศบาลนครขอนแก่น	49,750	49,750	49,750	49,750	49,750	-ผู้นำชุมชนและอสม.มีความรู้ความเข้าใจในการเฝ้าระวัง ป้องกันและควบคุม	-ป้องกันและควบคุมไม่ให้เกิดการแพร่ระบาดของโรคพิษสุนัขบ้าในพื้นที่	สำนักการสาธารณสุขและสิ่งแวดล้อม

รายละเอียดโครงการพัฒนา (ผ.02)

แผนพัฒนาท้องถิ่น (พ.ศ. 2561 - 2565)

เทศบาลนครขอนแก่น

ก. ยุทธศาสตร์จังหวัดที่ 2. การพัฒนาคุณภาพคนและสังคม

ข. ยุทธศาสตร์การพัฒนาในเขตจังหวัดที่ 6. การเสริมสร้างสุขภาวะ

ยุทธศาสตร์ที่ 6.สร้างสังคมที่เอื้ออาทรและพัฒนาคุณภาพชีวิตของประชาชน (Healthy City)

4. แผนงานสาธารณสุข

ที่	โครงการ/กิจกรรม	วัตถุประสงค์	เป้าหมาย (ผลผลิตของโครงการ)	งบประมาณและที่ผ่านมา					ตัวชี้วัด (KPI)	ผลที่คาดว่าจะได้รับ	หน่วยงานที่รับผิดชอบ
				2561 (บาท)	2562 (บาท)	2563 (บาท)	2564 (บาท)	2565 (บาท)			
		ปฏิบัติการและเพิ่มประสิทธิภาพการจัดอาหารกลางวันให้บุคลากรได้ -เพื่อส่งเสริมภาวะทางโภชนาการเด็กนักเรียนในสังกัดโรงเรียนและศูนย์พัฒนาเด็กเล็กเทศบาลนครขอนแก่น ให้ได้รับประทานอาหารที่เหมาะสมตามวัยได้							โรคพิษสุนัขบ้า ร้อยละ 100 -สุนัขและแมวได้รับการขึ้นทะเบียนและได้รับการฉีควัคซีนป้องกันโรคพิษสุนัขบ้า ร้อยละ 100	-ประชาสัมพันธ์ให้ประชาชนมีความรู้ ความเข้าใจเรื่องโรคพิษสุนัขบ้าและการดูแลสัตว์เลี้ยงอย่างถูกต้อง	
32	โครงการตลาดสดเทศบาลปลอดบุหรี่	-เพื่อให้ตลาดเป็นเขตปลอดบุหรี่ ตามที่กฎหมายกำหนด -คุ้มครองสุขภาพผู้ไม่สูบบุหรี่	-ตลาดเป็นเขตปลอดบุหรี่ที่ถูกตามกฎหมาย -ผู้ประกอบการ ผู้ค้า	30,000	30,000	30,000	30,000	30,000	-จำนวนตลาดเป็นเขตปลอดบุหรี่ที่ถูกตามกฎหมาย	ผู้ประกอบการ ผู้ค้า ผู้มาใช้บริการรับทราบร่วมกัน	สำนักการสาธารณสุขและสิ่งแวดล้อม

รายละเอียดโครงการพัฒนา (ผ.02)

แผนพัฒนาท้องถิ่น (พ.ศ. 2561 - 2565)

เทศบาลนครขอนแก่น

ก. ยุทธศาสตร์จังหวัดที่ 2. การพัฒนาคุณภาพคนและสังคม

ข. ยุทธศาสตร์การพัฒนาในเขตจังหวัดที่ 6. การเสริมสร้างสุขภาวะ

ยุทธศาสตร์ที่ 6.สร้างสังคมที่เอื้ออาทรและพัฒนาคุณภาพชีวิตของประชาชน (Healthy City)

4. แผนงานสาธารณสุข

ที่	โครงการ/กิจกรรม	วัตถุประสงค์	เป้าหมาย (ผลผลิตของโครงการ)	งบประมาณและที่ผ่านมา					ตัวชี้วัด (KPI)	ผลที่คาดว่าจะได้รับ	หน่วยงานที่รับผิดชอบ
				2561 (บาท)	2562 (บาท)	2563 (บาท)	2564 (บาท)	2565 (บาท)			
		-เพื่อประชาสัมพันธ์ให้ผู้ค้าและประชาชนที่มาใช้บริการตลาดรับทราบ พ.ร.บ.ควบคุมผลิตภัณฑ์ยาสูบ พ.ศ. 2560 -เพื่อประชาสัมพันธ์ช่องทางการเข้าถึงกระบวนการ ลด ละ เลิก บุหรี่	ผู้มาใช้บริการ รับทราบร่วมกันว่าตลาดเป็นเขตปลอดบุหรี่ -ผู้ที่สนใจเลิกบุหรี่ ทราบถึงสถานที่หรือช่องทางในการเข้าถึงการบำบัด -จำนวนผู้สูบบุหรี่ลดลง						-ร้อยละผู้ประกอบการผู้ค้า ผู้มาใช้บริการรับทราบร่วมกันว่าตลาดเป็นเขตปลอดบุหรี่	ว่าตลาดเป็นเขตปลอดบุหรี่และปฏิบัติตามกฎหมายอย่างถูกต้อง	
33	โครงการโรงเรียนปลอดบุหรี่ต้นแบบ	-เพื่อให้โรงเรียนจัดพื้นที่เป็นเขตปลอดบุหรี่ตามกฎหมาย -คุ้มครองสุขภาพผู้ไม่สูบบุหรี่ -เพื่อลดจำนวนนักสูบเดิมและนักสูบหน้าใหม่ในโรงเรียน -เพื่อให้โรงเรียนทราบถึงช่อง	-โรงเรียนเป็นเขตปลอดบุหรี่ตามกฎหมาย -นักเรียนทราบถึงพิษภัยบุหรี่ -ผู้ที่สูบบุหรี่ได้รับการช่วยเหลือ ส่งต่อ บำบัด ด้วยความสมัครใจ	-	50,000	50,000	50,000	50,000	จำนวนโรงเรียนที่เป็นเขตปลอดบุหรี่ตามกฎหมาย	เป็นโรงเรียนปลอดบุหรี่ต้นแบบ เป็นที่ศึกษาดูงานของโรงเรียนอื่นๆได้	สำนักการสาธารณสุขและสิ่งแวดล้อม

รายละเอียดโครงการพัฒนา (ผ.02)

แผนพัฒนาท้องถิ่น (พ.ศ. 2561 - 2565)

เทศบาลนครขอนแก่น

ก. ยุทธศาสตร์จังหวัดที่ 2. การพัฒนาคุณภาพคนและสังคม

ข. ยุทธศาสตร์การพัฒนาในเขตจังหวัดที่ 6. การเสริมสร้างสุขภาวะ

ยุทธศาสตร์ที่ 6.สร้างสังคมที่เอื้ออาทรและพัฒนาคุณภาพชีวิตของประชาชน (Healthy City)

4. แผนงานสาธารณสุข

ที่	โครงการ/กิจกรรม	วัตถุประสงค์	เป้าหมาย (ผลผลิตของโครงการ)	งบประมาณและที่ผ่านมา					ตัวชี้วัด (KPI)	ผลที่คาดว่าจะได้รับ	หน่วยงานที่รับผิดชอบ
				2561 (บาท)	2562 (บาท)	2563 (บาท)	2564 (บาท)	2565 (บาท)			
		ทางในการช่วยเหลือ ผู้สูบบุหรี่ในโรงเรียน -เพื่อให้นักเรียนทราบถึงพิษภัยบุหรี่ -เพื่อให้นักเรียน คุณครู และเจ้าหน้าที่ ทราบถึง พ.ร.บ.ควบคุมผลิตภัณฑ์ยาสูบ ในส่วนที่เกี่ยวข้อง	-นักเรียน คุณครู และเจ้าหน้าที่ ทราบถึง พ.ร.บ. ควบคุมผลิตภัณฑ์ยาสูบ ในส่วนที่เกี่ยวข้อง								
34	โครงการศูนย์พัฒนาเด็กเล็กปลอดโรค	-เพื่อเพิ่มทักษะและความรู้ในการป้องกันควบคุมโรคให้บุคลากรศูนย์ฯ -ศูนย์เด็กเล็กดำเนินงานป้องกันควบคุมโรคติดต่อ	ศูนย์พัฒนาเด็กเล็ก11แห่งผ่านเกณฑ์ประเมินศูนย์เด็กเล็กปลอดโรค	40,000	50,000	50,000	50,000	50,000	จำนวนศูนย์พัฒนาเด็กเล็กผ่านเกณฑ์ศูนย์เด็กเล็กปลอดโรค	จำนวนเด็กป่วยป่วยด้วยโรคติดต่อที่พบได้บ่อยในเด็กเล็กลดลง	สำนักการสาธารณสุขและสิ่งแวดล้อม

รายละเอียดโครงการพัฒนา (ผ.02)

แผนพัฒนาท้องถิ่น (พ.ศ. 2561 - 2565)

เทศบาลนครขอนแก่น

ก. ยุทธศาสตร์จังหวัดที่ 2. การพัฒนาคุณภาพคนและสังคม

ข. ยุทธศาสตร์การพัฒนาในเขตจังหวัดที่ 6. การเสริมสร้างสุขภาวะ

ยุทธศาสตร์ที่ 6.สร้างสังคมที่เอื้ออาทรและพัฒนาคุณภาพชีวิตของประชาชน (Healthy City)

4. แผนงานสาธารณสุข

ที่	โครงการ/กิจกรรม	วัตถุประสงค์	เป้าหมาย (ผลผลิตของโครงการ)	งบประมาณและที่ผ่านมา					ตัวชี้วัด (KPI)	ผลที่คาดว่าจะได้รับ	หน่วยงานที่รับผิดชอบ
				2561 (บาท)	2562 (บาท)	2563 (บาท)	2564 (บาท)	2565 (บาท)			
		ที่พบบ่อยได้ -เพื่อป้องกันและควบคุมการระบาดของโรคในกลุ่มวัย 0-5 ปี									
35	โครงการสัตว์ปลอดโรค คนปลอดภัยจาก โรคพิษสุนัขบ้า ตามพระปณิธาน ศ.ดร.สมเด็จพระเจ้าลูกเธอ เจ้าฟ้าจุฬาภรณวลัยลักษณ์ อัครราชกุมารี	-เพื่อสำรวจและขึ้นทะเบียนสัตว์ -เฝ้าระวัง ป้องกัน และควบคุมโรคพิษสุนัขบ้าในสัตว์ -การประชาสัมพันธ์ให้ความรู้ -จัดทำฐานข้อมูลสัตว์ -การจัดการศูนย์พักพิงสัตว์	-มีการสำรวจประชากรสุนัขแมวและบันทึกข้อมูลในระบบฐานข้อมูลสัตว์เลี้ยง -สุนัขและแมวในพื้นที่ได้รับการฉีดวัคซีนป้องกันโรคพิษสุนัขบ้าสัตว์อย่างครอบคลุม -มีศูนย์พักพิงสัตว์เพื่อการเฝ้าระวังโรค -ประชาชนปลอดภัยจาก	52,200	100,000	200,000	-		ร้อยละ 80 ของจำนวนสุนัขและแมวได้รับการฉีดวัคซีนป้องกันโรคพิษสุนัขบ้า	ไม่พบการระบาดโรคพิษสุนัขบ้าในเขตเทศบาลนครขอนแก่นกำจัดโรคพิษสุนัขบ้าหมดไปจากเขตเทศบาลนครขอนแก่น ไม่มีคนและสัตว์เสียชีวิตด้วยโรคพิษ	สำนักการสาธารณสุขและสิ่งแวดล้อม

รายละเอียดโครงการพัฒนา (ผ.02)

แผนพัฒนาท้องถิ่น (พ.ศ. 2561 - 2565)

เทศบาลนครขอนแก่น

ก. ยุทธศาสตร์จังหวัดที่ 2. การพัฒนาคุณภาพคนและสังคม

ข. ยุทธศาสตร์การพัฒนาในเขตจังหวัดที่ 6. การเสริมสร้างสุขภาวะ

ยุทธศาสตร์ที่ 6.สร้างสังคมที่เอื้ออาทรและพัฒนาคุณภาพชีวิตของประชาชน (Healthy City)

4. แผนงานสาธารณสุข

ที่	โครงการ/กิจกรรม	วัตถุประสงค์	เป้าหมาย (ผลผลิตของโครงการ)	งบประมาณและที่ผ่านมา					ตัวชี้วัด (KPI)	ผลที่คาดว่าจะได้รับ	หน่วยงานที่รับผิดชอบ
				2561 (บาท)	2562 (บาท)	2563 (บาท)	2564 (บาท)	2565 (บาท)			
			โรคพิษสุนัขบ้า							สุนัขบ้าอย่างยั่งยืน	
36	โครงการจัดบริการสาธารณสุขในชุมชน (ศสมช.)	- เพื่อให้ประชาชนได้รับบริการ สุขภาพเบื้องต้นในชุมชน - เพื่อส่งเสริมให้ประชาชนมีทักษะในการดูแลตนเองและมีส่วนร่วมในการจัดการสิ่งแวดล้อมที่เอื้อต่อพฤติกรรมสุขภาพ	สนับสนุนการจัดบริการสาธารณสุขและการจัดทำแผนพัฒนาสุขภาพในชุมชน แก่ ศสมช. 95 แห่ง	1,425,000	1,425,000	1,425,000	1,425,000	1,425,000	ชุมชนที่จัดทำแผนพัฒนาสุขภาพ ไม่ต่ำกว่าร้อยละ 80	ประชาชนมีสุขภาวะที่ดีมีทักษะในการดูแลตนเองไม่พบการระบาดของโรคติดต่อในชุมชน	สำนักการสาธารณสุขและสิ่งแวดล้อม (เงินอุดหนุน)
37	โครงการพัฒนา ศสมช. สู่สุขศาลาชุมชน	- เพื่อต่อยอด ศสมช.ดีเด่นสู่สุขศาลา ตามเกณฑ์กระทรวงสาธารณสุข	สนับสนุนการต่อยอดศสมช. เป็นสุขศาลาตามเกณฑ์มาตรฐานไม่น้อยกว่า 21 แห่ง	105,000	105,000	105,000	105,000	105,000	มี ศสมช. ที่ต่อยอดสู่เป็นสุขศาลาไม่ต่ำกว่า 21 แห่ง	ประชาชนโดยเฉพาะกลุ่มผู้สูงอายุเด็กแรก	สำนักการสาธารณสุขและสิ่งแวดล้อม

รายละเอียดโครงการพัฒนา (ผ.02)

แผนพัฒนาท้องถิ่น (พ.ศ. 2561 - 2565)

เทศบาลนครขอนแก่น

ก. ยุทธศาสตร์จังหวัดที่ 2. การพัฒนาคุณภาพคนและสังคม

ข. ยุทธศาสตร์การพัฒนาในเขตจังหวัดที่ 6. การเสริมสร้างสุขภาวะ

ยุทธศาสตร์ที่ 6.สร้างสังคมที่เอื้ออาทรและพัฒนาคุณภาพชีวิตของประชาชน (Healthy City)

4. แผนงานสาธารณสุข

ที่	โครงการ/กิจกรรม	วัตถุประสงค์	เป้าหมาย (ผลผลิตของโครงการ)	งบประมาณและที่ผ่านมา					ตัวชี้วัด (KPI)	ผลที่คาดว่าจะได้รับ	หน่วยงานที่รับผิดชอบ
				2561 (บาท)	2562 (บาท)	2563 (บาท)	2564 (บาท)	2565 (บาท)			
										เกิด0-5ปี ผู้ป่วยเรื้องรัง คนพิการ ได้รับบริการด้านสุขภาพเบื้องต้นในสถานบริการใกล้บ้าน	(เงินอุดหนุน)
	รวม			1,582,200	1,630,000	1,730,000	1,530,000	1,530,000			

รายละเอียดโครงการพัฒนา (ผ.02)

แผนพัฒนาท้องถิ่น (พ.ศ. 2561 - 2565)

เทศบาลนครขอนแก่น

ก. ยุทธศาสตร์จังหวัดที่ 2. การพัฒนาคุณภาพคนและสังคม

ข. ยุทธศาสตร์การพัฒนาในเขตจังหวัดที่ 6. การเสริมสร้างสุขภาวะ

ยุทธศาสตร์ที่ 6.สร้างสังคมที่เอื้ออาทรและพัฒนาคุณภาพชีวิตของประชาชน (Healthy City)

5. แผนงานสังคมสงเคราะห์

ที่	โครงการ/กิจกรรม	วัตถุประสงค์	เป้าหมาย (ผลผลิตของโครงการ)	งบประมาณและที่ผ่านมา					ตัวชี้วัด (KPI)	ผลที่คาดว่าจะได้รับ	หน่วยงานที่รับผิดชอบ
				2561 (บาท)	2562 (บาท)	2563 (บาท)	2564 (บาท)	2565 (บาท)			
1	โครงการช่วยเหลือ บรรเทาความเดือดร้อน ฟื้นฟู และเยียวยาผู้ประสบภัยพิบัติในเขตเทศบาลนครขอนแก่น	เพื่อให้การช่วยเหลือ บรรเทาความเดือดร้อน ฟื้นฟู และเยียวยาผู้ประสบภัยพิบัติในเขตเทศบาลนครขอนแก่น เช่น การให้ความช่วยเหลือครอบครัวผู้ประสบปัญหาจากภัยพิบัติและภัยสาธารณะต่างๆ	ให้การช่วยเหลือ บรรเทาความเดือดร้อน ฟื้นฟู และเยียวยาผู้ประสบภัยพิบัติในเขตเทศบาลนครขอนแก่น	100,000	100,000	100,000	100,000	100,000	จำนวนผู้ประสบภัยได้รับการช่วยเหลือจำนวน 100%	ประชาชนที่ได้รับความเดือดร้อนได้รับการช่วยเหลือเบื้องต้นจากหน่วยงานของรัฐด้วยความรวดเร็วทั่วถึงเป็นธรรม	สำนักสวัสดิการสังคม
2	โครงการปกป้องและเชิดชูสถาบันพระมหากษัตริย์	-เพื่อปกป้องและเชิดชูสถาบันพระมหากษัตริย์ และสถาบันที่สำคัญของชาติ -เพื่อให้ประชาชนมีความปรองดองสมานฉันท์ มีความเข้าใจร่วมกัน เกิดความสมัครสมาน สามัคคีเป็นอันหนึ่งอันเดียวกัน และยึดมั่นในการปกครองระบอบประชาธิปไตย	จัดกิจกรรมในพื้นที่เป้าหมายจำนวน 12 ครั้ง		156,000	156,000	156,000	156,000	จัดกิจกรรมในพื้นที่เป้าหมายจำนวน 12 ครั้ง	ประชาชนมีความตระหนักในการร่วมกันแสดงพลังปกป้องและเชิดชูสถาบันพระมหากษัตริย์	สำนักสวัสดิการสังคม
3	โครงการทุนการศึกษาและการให้ความช่วยเหลือ	เพื่อเป็นค่าใช้จ่ายการให้ทุนการศึกษาหรือค่าใช้จ่ายให้	ให้ทุนการศึกษาและการให้ความช่วยเหลือสำหรับ	-	1,930,000	1,930,000	1,930,000	1,930,000	จำนวนผู้ได้รับทุนการศึกษาไม่น้อย	ผู้ยากจนและผู้ด้อยโอกาสได้รับ	สำนักปลัดเทศบาล

รายละเอียดโครงการพัฒนา (ผ.02)

แผนพัฒนาท้องถิ่น (พ.ศ. 2561 - 2565)

เทศบาลนครขอนแก่น

ก. ยุทธศาสตร์จังหวัดที่ 2. การพัฒนาคุณภาพคนและสังคม

ข. ยุทธศาสตร์การพัฒนาในเขตจังหวัดที่ 6. การเสริมสร้างสุขภาวะ

ยุทธศาสตร์ที่ 6.สร้างสังคมที่เอื้ออาทรและพัฒนาคุณภาพชีวิตของประชาชน (Healthy City)

5. แผนงานสังคมสงเคราะห์

ที่	โครงการ/กิจกรรม	วัตถุประสงค์	เป้าหมาย (ผลผลิตของโครงการ)	งบประมาณและที่ผ่านมา					ตัวชี้วัด (KPI)	ผลที่คาดว่าจะได้รับ	หน่วยงานที่รับผิดชอบ
				2561 (บาท)	2562 (บาท)	2563 (บาท)	2564 (บาท)	2565 (บาท)			
		การช่วยเหลือแก่เด็กนักเรียน นักศึกษา ผู้ยากจน และผู้ด้อยโอกาส ได้แก่เด็กกำพร้า เด็กยากจน และคนพิการในเขตเทศบาลนครขอนแก่น	นักเรียนและนักศึกษาในหลักสูตรที่สูงกว่ามัธยมศึกษาตอนปลายหรือเทียบเท่าแต่ไม่สูงกว่าระดับปริญญาตรีหรือเทียบเท่า และจะต้องเป็นผู้ที่ศึกษาอยู่ในสถาบันของรัฐ ไม่น้อยกว่า 50 คน/ปี						กว่า 50 คน/ปี	การช่วยเหลือให้ได้รับทุนการศึกษา	
4	โครงการอิ่มท้องอุ่นใจใกล้บ้านกับร้านข้าวแกงน้ำใจคนในชุมชน	-เพื่อจ่ายเป็นค่าอาหารให้กับผู้ประกอบการร้านข้าวแกงที่เข้าร่วมโครงการที่ขึ้นทะเบียนตามโครงการคนขอนแก่นไม่ทอดทิ้งกัน	-ผู้ด้อยโอกาสที่ขึ้นทะเบียนตามโครงการคนขอนแก่นไม่ทอดทิ้งกัน ไม่น้อยกว่า 50 คน	816,000	878,000	940,000	980,000	980,000	ร้อยละของประชาชนกลุ่มเป้าหมายได้รับการพัฒนาคุณภาพชีวิตอย่างเท่าเทียมและทั่วถึง	-ผู้ด้อยโอกาสได้รับประทานอาหารจากการแบ่งปันน้ำใจและความเอื้ออาทรจากคนในชุมชน	สำนักปลัดเทศบาล
รวม				916,000	3,064,000	3,126,000	3,166,000	3,166,000			

รายละเอียดโครงการพัฒนา (ผ.02)

แผนพัฒนาท้องถิ่น (พ.ศ. 2561 - 2565)

เทศบาลนครขอนแก่น

ก. ยุทธศาสตร์จังหวัดที่ 2. การพัฒนาคุณภาพคนและสังคม

ข. ยุทธศาสตร์การพัฒนาในเขตจังหวัดที่ 6. การเสริมสร้างสุขภาวะ

ยุทธศาสตร์ที่ 6.สร้างสังคมที่เอื้ออาทรและพัฒนาคุณภาพชีวิตของประชาชน (Healthy City)

7. แผนงานสร้างความเข้มแข็งของชุมชน

ที่	โครงการ/กิจกรรม	วัตถุประสงค์	เป้าหมาย (ผลผลิตของโครงการ)	งบประมาณและที่ผ่านมา					ตัวชี้วัด (KPI)	ผลที่คาดว่าจะได้รับ	หน่วยงานที่รับผิดชอบ
				2561 (บาท)	2562 (บาท)	2563 (บาท)	2564 (บาท)	2565 (บาท)			
1	โครงการบริหารจัดการและนำเทคโนโลยีสิ่งอำนวยความสะดวกเพื่อผู้พิการและผู้สูงอายุในเขตเทศบาลนครขอนแก่น	-เพื่อเป็นการขยายการสร้างพื้นที่การสร้างสังคมเอื้ออาทรในการดูแลซึ่งกันและกันภายใต้โครงการคนขอนแก่นไม่ทอดทิ้งกัน ที่คนในชุมชนอาสาเข้ามาร่วมกับเทศบาลในการนำสิ่งอำนวยความสะดวกเข้าไปดูแลผู้พิการและผู้สูงอายุ -เพื่อสร้างแนวร่วมและเครือข่าย	-สมาชิกที่ผ่านการอบรมดำเนินการติดตั้งอุปกรณ์เปิด-ปิดอุปกรณ์ไฟฟ้าอเนกประสงค์	30,000	30,000	83,400	83,400	83,400	ร้อยละของประชาชนกลุ่มเป้าหมายได้รับการพัฒนาคุณภาพชีวิตอย่างเท่าเทียมและทั่วถึง	-เกิดการขยายการสร้างพื้นที่การสร้างสังคมเอื้ออาทรในการดูแลซึ่งกันและกัน	สำนักปลัดเทศบาล
2	โครงการรณรงค์ต่อต้านยาเสพติดโลกในเขตเทศบาลนครขอนแก่น	1.เพื่อให้ประชาชนมีส่วนร่วมในการจัดกิจกรรมรณรงค์ต่อต้านยาเสพติดในชุมชน 2.เพื่อสร้างพลังมวลชนในการเสริมสร้างภูมิคุ้มกันให้ประชาชนห่างไกลยาเสพติด	ประชาชน/เยาวชน/เครือข่ายภาครัฐ/เอกชน ร่วมรณรงค์ต่อต้านยาเสพติดในชุมชน	140,000	140,000	140,000	140,000	140,000	จำนวนประชาชน	เพื่อประชาสัมพันธ์ให้ประชาชนทั่วไปในชุมชน สถานศึกษา สถานประกอบการ มีเจตคติและมีสำนึก ในการต่อสู้เพื่อเอาชนะยาเสพติดของประชาชนจนเป็นพลังแผ่นดินมีความเข้มแข็งและเข้ามามีบทบาทในการเฝ้าระวังและจัดการกับ	สำนักสวัสดิการสังคม

ก. ยุทธศาสตร์จังหวัดที่ 2. การพัฒนาคุณภาพคนและสังคม

ข. ยุทธศาสตร์การพัฒนาในเขตจังหวัดที่ 6. การเสริมสร้างสุขภาวะ

ยุทธศาสตร์ที่ 6.สร้างสังคมที่เอื้ออาทรและพัฒนาคุณภาพชีวิตของประชาชน (Healthy City)

7. แผนงานสร้างความเข้มแข็งของชุมชน

ที่	โครงการ/กิจกรรม	วัตถุประสงค์	เป้าหมาย (ผลผลิตของโครงการ)	งบประมาณและที่ผ่านมา					ตัวชี้วัด (KPI)	ผลที่คาดว่าจะได้รับ	หน่วยงานที่รับผิดชอบ
				2561 (บาท)	2562 (บาท)	2563 (บาท)	2564 (บาท)	2565 (บาท)			
										ปัญหายาเสพติดในชุมชน	
3	โครงการศูนย์เพื่อนใจวัยรุ่น โรงเรียนเทศบาลวัดกลางและโรงเรียนเทศบาลโนนชัย	เพื่อให้เด็กและเยาวชนมีความรู้ปกป้องสร้างภูมิคุ้มกันรู้เท่าทันพิษภัยของยาเสพติดและได้มีส่วนร่วมในการป้องกันการแพร่ระบาดของยาเสพติด	สมาชิก ทูบี นัมเบอร์วัน โรงเรียนเทศบาลวัดกลางและโรงเรียนเทศบาลโนนชัย	100,000	100,000	100,000	100,000	100,000	จำนวนเด็กและเยาวชน	เด็กและเยาวชนมีความรู้เท่าทันของภัยยาเสพติด และมีส่วนร่วมในการป้องกันการแพร่ระบาดของยาเสพติด	สำนักสวัสดิการสังคม
4	โครงการออกเยี่ยมชุมชนเคลื่อนที่ตามโครงการคนขอนแก่นไม่ทอดทิ้งกัน	-เพื่อซ่อมแซมปรับปรุงบ้านพักอาศัยของผู้สูงอายุ ผู้พิการ ผู้ด้อยโอกาสให้มีความแข็งแรงมั่นคงปลอดภัย -เพื่อสร้างขวัญกำลังใจในการพัฒนาคุณภาพชีวิตผู้สูงอายุ ผู้พิการ ผู้ด้อยโอกาสในสังคมอย่างทั่วถึงและเท่าเทียม -เพื่อเป็นการสร้างชุมชนให้เป็นสังคมที่ดีขึ้นชุมชนเข้มแข็ง สมานฉันท์	-ผู้ที่มีรายชื่อขึ้นทะเบียนในโครงการคนขอนแก่นไม่ทอดทิ้งกัน -ซ่อมแซมบ้านจำนวนไม่น้อยกว่า 12 หลัง	900,000	900,000	500,000	500,000	500,000	จำนวนผู้ด้อยโอกาสในชุมชนที่ได้รับการพัฒนาคุณภาพชีวิตตรงตามเป้าหมายและทั่วถึง	-ที่อยู่อาศัยของผู้พิการ ผู้สูงอายุ ผู้ด้อยโอกาสได้รับการซ่อมแซมปรับปรุงให้มีความมั่นคงแข็งแรงและปลอดภัยอยู่ในสภาพแวดล้อมที่เหมาะสม -ผู้สูงอายุ ผู้พิการ ผู้ด้อยโอกาสมีขวัญและกำลังใจในการพัฒนาคุณภาพชีวิตของตนเอง -เป็นการสร้างชุมชนให้เป็น	สำนักสวัสดิการสังคม

ก. ยุทธศาสตร์จังหวัดที่ 2. การพัฒนาคุณภาพคนและสังคม

ข. ยุทธศาสตร์การพัฒนาในเขตจังหวัดที่ 6. การเสริมสร้างสุขภาวะ

ยุทธศาสตร์ที่ 6.สร้างสังคมที่เอื้ออาทรและพัฒนาคุณภาพชีวิตของประชาชน (Healthy City)

7. แผนงานสร้างความเข้มแข็งของชุมชน

ที่	โครงการ/กิจกรรม	วัตถุประสงค์	เป้าหมาย (ผลผลิตของโครงการ)	งบประมาณและที่ผ่านมา					ตัวชี้วัด (KPI)	ผลที่คาดว่าจะได้รับ	หน่วยงานที่รับผิดชอบ
				2561 (บาท)	2562 (บาท)	2563 (บาท)	2564 (บาท)	2565 (บาท)			
		และทำให้ผู้สูงอายุ ผู้พิการ ผู้ด้อยโอกาสสามารถ อยู่ในสังคมได้								สังคมที่เข้มแข็ง สมานฉันท์ ผู้พิการผู้ด้อยโอกาส อยู่ในสงคมได้โดยปกติสุข	
5	โครงการวันรณรงค์ยุติความรุนแรงต่อเด็กและสตรี ในเขตเทศบาลนครขอนแก่น	เพื่อสร้างความตระหนักในสังคมในการป้องกันและยุติความรุนแรงต่อเด็กและสตรี	ประชาชนในเขตเทศบาลร่วมกับองค์กรเครือข่ายจำนวน 187 องค์กรระดับจังหวัด (ฝ่ายส่งเสริมสวัสดิการสังคมส่วนพัฒนาชุมชน)	30,000	30,000	30,000	30,000	30,000	จำนวนชุมชนภารกิจของเทศบาลที่ดำเนินการ	ประชาชนในเขตเทศบาลนครขอนแก่นได้รับความรู้ ความเข้าใจในเรื่องการกดขี่ข่มเหงต่อเด็กและสตรี	สำนักสวัสดิการสังคม
6	โครงการส่งเสริมการมีส่วนร่วมต่อกิจกรรมกีฬาภาคประชาชนในเขตเทศบาลนครขอนแก่น	เพื่อให้ประชาชนรู้จักใช้เวลาว่างให้เกิดประโยชน์ มีสุขภาพที่แข็งแรง ห่างไกลจากยาเสพติด	ชุมชนเขตเทศบาลนครขอนแก่น จำนวน 95 ชุมชน (ฝ่ายส่งเสริมสวัสดิการสังคมส่วนพัฒนาชุมชน)	2,550,000	2,550,000	2,550,000	2,550,000	2,550,000	จำนวนชุมชน	ประชาชนในเขตเทศบาลนครขอนแก่น ได้รับความรับการส่งเสริมและพัฒนาด้านการกีฬา	สำนักสวัสดิการสังคม

รายละเอียดโครงการพัฒนา (ผ.02)

แผนพัฒนาท้องถิ่น (พ.ศ. 2561 - 2565)

เทศบาลนครขอนแก่น

ก. ยุทธศาสตร์จังหวัดที่ 2. การพัฒนาคุณภาพคนและสังคม

ข. ยุทธศาสตร์การพัฒนาในเขตจังหวัดที่ 6. การเสริมสร้างสุขภาวะ

ยุทธศาสตร์ที่ 6.สร้างสังคมที่เอื้ออาทรและพัฒนาคุณภาพชีวิตของประชาชน (Healthy City)

7. แผนงานสร้างความเข้มแข็งของชุมชน

ที่	โครงการ/กิจกรรม	วัตถุประสงค์	เป้าหมาย (ผลผลิตของโครงการ)	งบประมาณและที่ผ่านมา					ตัวชี้วัด (KPI)	ผลที่คาดว่าจะได้รับ	หน่วยงานที่รับผิดชอบ
				2561 (บาท)	2562 (บาท)	2563 (บาท)	2564 (บาท)	2565 (บาท)			
7	โครงการอบรมการป้องกันและแก้ไขปัญหาการค้ามนุษย์ ในชุมชนเขตเทศบาลนครขอนแก่น	เพื่อให้ประชาชน ได้มีส่วนในการป้องกันและแก้ไขปัญหาการค้ามนุษย์ ในเขตเทศบาลนครขอนแก่น	ประชาชนทั่วไป ผู้ประกอบการในเขตเทศบาลนครขอนแก่น		100,000		100,000		จำนวนผู้ผ่านการอบรม	ประชาชน ผู้ประกอบการได้รับความการป้องกันและแก้ไขปัญหาการค้ามนุษย์	สำนักสวัสดิการสังคม
8	โครงการประชุมประจำเดือนของชมรมสตรีอาเซียนเทศบาลนครขอนแก่น	เพื่อให้สมาชิกชมรมสตรีอาเซียนร่วมประชุมแลกเปลี่ยนการทำงานโดยการจัดประชุมทุก 2 เดือนต่อครั้ง	กรรมการและสมาชิกร่วมครั้งละ 50 คน / ครั้ง	18,000	18,000	18,000	18,000	18,000	จำนวนผู้เข้าประชุม/ครั้ง	ผู้เข้าประชุมได้รับทราบข้อมูลข่าวสารและแลกเปลี่ยนเรียนรู้ร่วมกัน	สำนักสวัสดิการสังคม
9	โครงการแบ่งปันน้ำใจเพื่อผู้ด้อยโอกาส (อิ่มท้องอุ่นใจไกล้โรงเรียน)	จัดอาหารกลางวันให้แก่ผู้ด้อยโอกาสในบัญชีรายชื่อโครงการคนขอนแก่นไม่ทอดทิ้งกันที่รับบริการอาหารกลางวันในโรงเรียนสังกัดเทศบาลนครขอนแก่น11โรงเรียน ให้ผู้รับโอกาส ผู้พิการ ผู้สูงอายุ ผู้ป่วยติดเตียงที่ขึ้นทะเบียนในโครงการคน	ผู้พิการ ผู้สูงอายุ ผู้ป่วยติดเตียง ผู้ที่ถูกทอดทิ้งขาดคนดูแลและผู้อ่อนแอช่วยเหลือตัวเองไม่ได้หรือผู้ที่มีรายได้น้อย ที่ขึ้นทะเบียนในโครงการคนขอนแก่นไม่ทอดทิ้งกัน ไม่น้อยกว่า 100 คน	258,000	258,000	350,000	350,000	350,000	ผู้พิการ ผู้สูงอายุ ผู้ป่วยติดเตียงที่ขึ้นทะเบียนในโครงการคนขอนแก่นไม่ทอดทิ้งกันได้รับบริการอาหารกลางวัน	ผู้พิการ ผู้สูงอายุ ผู้ป่วยติดเตียง ผู้ที่ถูกทอดทิ้งขาดคนดูแลและผู้อ่อนแอช่วยเหลือตัวเองไม่ได้ ผู้ที่มีรายได้น้อย ที่ขึ้นทะเบียนในโครงการคนขอนแก่นไม่ทอดทิ้งกัน ได้รับการดูแลช่วยเหลือและมีคุณภาพชีวิตที่ดีขึ้น ไม่น้อยกว่า 80%	สำนักสวัสดิการสังคม

รายละเอียดโครงการพัฒนา (ผ.02)

แผนพัฒนาท้องถิ่น (พ.ศ. 2561 - 2565)

เทศบาลนครขอนแก่น

ก. ยุทธศาสตร์จังหวัดที่ 2. การพัฒนาคุณภาพคนและสังคม

ข. ยุทธศาสตร์การพัฒนาในเขตจังหวัดที่ 6. การเสริมสร้างสุขภาวะ

ยุทธศาสตร์ที่ 6.สร้างสังคมที่เอื้ออาทรและพัฒนาคุณภาพชีวิตของประชาชน (Healthy City)

7. แผนงานสร้างความเข้มแข็งของชุมชน

ที่	โครงการ/กิจกรรม	วัตถุประสงค์	เป้าหมาย (ผลผลิตของโครงการ)	งบประมาณและที่ผ่านมา					ตัวชี้วัด (KPI)	ผลที่คาดว่าจะได้รับ	หน่วยงานที่รับผิดชอบ
				2561 (บาท)	2562 (บาท)	2563 (บาท)	2564 (บาท)	2565 (บาท)			
		ขอนแก่นไม่ทอดทิ้งกันที่ไม่สามารถมารับบริการอาหารที่โรงเรียนสังกัดเทศบาลนครขอนแก่น							ไม่น้อยกว่า 90%		
10	โครงการประชุมเชิงปฏิบัติการศูนย์เพื่อนใจวัยรุ่น (TO BE NUMBER ONE FRIEND CORNER)	เพื่อสนับสนุนการเรียนรู้ทางด้านภาษาให้เด็กเยาวชน และสนับสนุนการจัดกิจกรรมของศูนย์เพื่อนใจวัยรุ่นตลาดสดเทศบาล1และศูนย์เพื่อนใจวัยรุ่น ณ ศูนย์เยาวชน และครอบครัว	เด็กและเยาวชน สมาชิกเครือข่าย ทูบีนัมเบอร์วัน	150,000	150,000	150,000	150,000	150,000	จำนวนกิจกรรมไม่น้อยกว่า6 กิจกรรม/ปี	สมาชิก TO BE NUMBER ONE ในเครือข่ายเทศบาลนครขอนแก่นมีแนวคิดการเป็นผู้นำเกิดพลังความร่วมมือ ได้เพิ่มทักษะในการเรียนรู้และการพัฒนาวุฒิภาวะด้าน EQ,IQ ของผู้นำให้มีศักยภาพแล้วนำความรู้ไปพัฒนาชมรมทูบีนัมเบอร์วันได้จริง	สำนักสวัสดิการสังคม
11	โครงการรณรงค์และแก้ไขปัญหายาเสพติด TO BE NUMBER ONE (ศูนย์เพื่อนใจวัยรุ่นในชุมชน/หมู่บ้าน) ทูลกระหม่อมหญิงอุบลรัตน	เพื่อประชาสัมพันธ์รณรงค์ให้ชุมชนได้ปลูกจิตสำนึก ตระหนักถึงโทษและพิษภัยของยาเสพติด และเสริมสร้างคุณธรรม จริยธรรม	ชุมชนในเขตเทศบาลนครขอนแก่น	633,300	665,000	497,000	497,000	497,000	ร้อยละ 80ของเด็กและเยาวชนในชุมชนออกมารณรงค์สร้าง	เด็กและเยาวชนประชาชนที่สนใจในเขตเทศบาลนครขอนแก่นมีความตระหนักใน	สำนักสวัสดิการสังคม

รายละเอียดโครงการพัฒนา (ผ.02)

แผนพัฒนาท้องถิ่น (พ.ศ. 2561 - 2565)

เทศบาลนครขอนแก่น

ก. ยุทธศาสตร์จังหวัดที่ 2. การพัฒนาคุณภาพคนและสังคม

ข. ยุทธศาสตร์การพัฒนาในเขตจังหวัดที่ 6. การเสริมสร้างสุขภาวะ

ยุทธศาสตร์ที่ 6.สร้างสังคมที่เอื้ออาทรและพัฒนาคุณภาพชีวิตของประชาชน (Healthy City)

7. แผนงานสร้างความเข้มแข็งของชุมชน

ที่	โครงการ/กิจกรรม	วัตถุประสงค์	เป้าหมาย (ผลผลิตของโครงการ)	งบประมาณและที่ผ่านมา					ตัวชี้วัด (KPI)	ผลที่คาดว่าจะได้รับ	หน่วยงานที่รับผิดชอบ
				2561 (บาท)	2562 (บาท)	2563 (บาท)	2564 (บาท)	2565 (บาท)			
	ราชกัญญาสิริวัฒนาพรรณวดี	ให้เกิดกับเด็กในชุมชน							กระแสการป้องกันยาเสพติด	การป้องกันปัญหายาเสพติด	
12	โครงการอบรมแนวทางการพัฒนาและดำเนินงานหอพักเขตเทศบาลนครขอนแก่น	เพื่อให้ผู้เข้ารับการอบรมได้เข้าใจและบทบาทหน้าที่ของผู้ขออนุญาตประกอบการกิจการหอพักและผู้จัดการหอพักตาม พ.ร.บ.หอพัก พ.ศ.2558	ผู้เข้ารับการอบรม จำนวน 400 คน แบ่งเป็น 2 รุ่นๆละ 200 คน	100,000	-	100,000	-	100,000	จำนวนผู้เข้ารับการอบรม	ผู้เข้ารับการอบรมมีความรู้ความเข้าใจในเรื่องกฎหมายระเบียบเกี่ยวกับ พ.ร.บ. หอพัก พ.ศ.2558	สำนักสวัสดิการสังคม
13	โครงการของดีในชุมชน	1. เพื่อส่งเสริมและสนับสนุนให้ภาคประชาชนมีส่วนร่วมในการพัฒนาชุมชนตนเองร่วมเป็นส่วนสำคัญในกระบวนการค้นหา คัดกรองและจัดลำดับความสำคัญของดีต่างๆ ที่มีความโดดเด่นและมีอัตลักษณ์ปรากฏอยู่ในแต่ละชุมชน	ชุมชน/องค์กรในเขตเทศบาลนครขอนแก่นร่วมกับเทศบาลฯ จัดเวทีประชาคมค้นหาของดีในชุมชน จำนวน 40 ครั้ง	120,000	120,000	300,000	300,000	300,000	จำนวนชุมชนที่ค้นพบของดีไม่น้อยกว่าร้อยละ 60 ของชุมชนที่เข้าร่วมโครงการ	1.ประชาชนมีส่วนร่วมในการพัฒนาชุมชนตนเอง 2. ประชาชนมีความสำนึกรักในท้องถิ่นของตนเอง 3. เกิดเศรษฐกิจขึ้นในชุมชนและประชาชนมีรายได้ 4. มีแหล่งท่องเที่ยวเกิดขึ้น	สำนักสวัสดิการสังคม

รายละเอียดโครงการพัฒนา (ผ.02)

แผนพัฒนาท้องถิ่น (พ.ศ. 2561 - 2565)

เทศบาลนครขอนแก่น

ก. ยุทธศาสตร์จังหวัดที่ 2. การพัฒนาคุณภาพคนและสังคม

ข. ยุทธศาสตร์การพัฒนาในเขตจังหวัดที่ 6. การเสริมสร้างสุขภาวะ

ยุทธศาสตร์ที่ 6.สร้างสังคมที่เอื้ออาทรและพัฒนาคุณภาพชีวิตของประชาชน (Healthy City)

7. แผนงานสร้างความเข้มแข็งของชุมชน

ที่	โครงการ/กิจกรรม	วัตถุประสงค์	เป้าหมาย (ผลผลิตของโครงการ)	งบประมาณและที่ผ่านมา					ตัวชี้วัด (KPI)	ผลที่คาดว่าจะได้รับ	หน่วยงานที่รับผิดชอบ
				2561 (บาท)	2562 (บาท)	2563 (บาท)	2564 (บาท)	2565 (บาท)			
		2. เพื่อส่งเสริมให้ประชาชนเกิดความสำนึกรักในท้องถิ่นตน 3. เพื่อส่งเสริมเศรษฐกิจให้เกิดขึ้นในชุมชน 4. เพื่อส่งเสริมและพัฒนาให้เป็นแหล่งท่องเที่ยววิถีชุมชน								ในชุมชน 5. ของดีในชุมชนที่ค้นพบ	
14	โครงการบริหารจัดการและนำเทคโนโลยีสิ่งอำนายความสะดวกเพื่อผู้พิการและผู้สูงอายุในเขตเทศบาลนครขอนแก่น	-เพื่อเป็นการขยายการสร้างพื้นที่การสร้างสังคมเอื้ออาทรในการดูแลซึ่งกันและกันภายใต้โครงการคนขอนแก่นไม่ทอดทิ้งกัน ที่คนในชุมชนอาสาเข้ามาร่วมกับเทศบาลในการนำสิ่งอำนวยความสะดวกเข้าไปดูแลผู้พิการและผู้สูงอายุ -เพื่อสร้างแนวร่วมและเครือข่าย	-ผู้พิการและผู้สูงอายุในเขตเทศบาลนครขอนแก่นได้รับการติดตั้งอุปกรณ์ไม่น้อยกว่า10ราย/ปี -สมาชิกที่ผ่านการอบรมดำเนินการติดตั้งอุปกรณ์เปิด-ปิดอุปกรณ์ไฟฟ้าอเนกประสงค์	30,000	30,000	83,400	83,400	83,400	ร้อยละของประชาชนกลุ่มเป้าหมายได้รับการพัฒนาคุณภาพชีวิตอย่างเท่าเทียม	-เกิดการขยายการสร้างพื้นที่การสร้างสังคมเอื้ออาทรในการดูแลซึ่งกันและกัน	สำนักปลัดเทศบาล

รายละเอียดโครงการพัฒนา (ผ.02)

แผนพัฒนาท้องถิ่น (พ.ศ. 2561 - 2565)

เทศบาลนครขอนแก่น

ก. ยุทธศาสตร์จังหวัดที่ 2. การพัฒนาคุณภาพคนและสังคม

ข. ยุทธศาสตร์การพัฒนาในเขตจังหวัดที่ 6. การเสริมสร้างสุขภาวะ

ยุทธศาสตร์ที่ 6.สร้างสังคมที่เอื้ออาทรและพัฒนาคุณภาพชีวิตของประชาชน (Healthy City)

7. แผนงานสร้างความเข้มแข็งของชุมชน

ที่	โครงการ/กิจกรรม	วัตถุประสงค์	เป้าหมาย (ผลผลิตของโครงการ)	งบประมาณและที่ผ่านมา					ตัวชี้วัด (KPI)	ผลที่คาดว่าจะได้รับ	หน่วยงานที่รับผิดชอบ
				2561 (บาท)	2562 (บาท)	2563 (บาท)	2564 (บาท)	2565 (บาท)			
15	โครงการอบรมเทคนิคการเป็นพิธีกรและผู้ประกาศข่าวชุมชนเขตเทศบาลนครขอนแก่น	เพื่อให้ผู้เข้าอบรมมีความรู้ความเข้าใจเกี่ยวกับทักษะและเทคนิคในการควบคุมดูแลรักษาวัสดุอุปกรณ์การเป็นพิธีกรและผู้ประกาศข่าวระบบเสียงตามสายและหอกระจายข่าวในชุมชนเขตเทศบาลนครขอนแก่น	ผู้เข้ารับการอบรมจำนวน 2 รุ่น รุ่นละ 100 คน	100,000		100,000		100,000	จำนวนผู้เข้ารับการอบรม	ผู้ประกาศข่าวระบบเสียงตามสายและพิธีกรประจำชุมชนได้มีความรู้ความเข้าใจเทคนิคการพูดหลักการเขียนข่าวและการนำเสนอข่าวและการดูแลปรับปรุงรักษาวัสดุอุปกรณ์	สำนักสวัสดิการสังคม
16	โครงการอบรมแนวทางการพัฒนาชุมชนด้านการส่งเสริมการสร้างกระบวนการบริหารงานในชุมชน ในเขตเทศบาลนครขอนแก่น	เพื่อสร้างกระบวนการบริหารของคณะกรรมการ และประชาชน ที่อยู่ในเขตเทศบาลนครขอนแก่น ชุมชนให้เป็นรูปธรรมและมีประสิทธิภาพ	- ประธานชุมชน / คณะกรรมการ ประชาชน ในชุมชน 95 ชุมชน - ประธานองค์กร คณะกรรมการองค์กรภาคประชาชน ในองค์กร 29 องค์กร	-	-	360,000	360,000	360,000	จำนวนผู้เข้าอบรม	ได้รับการพัฒนาและมีบทบาทในการพัฒนาชุมชน องค์กรตนเอง	สำนักสวัสดิการสังคม

รายละเอียดโครงการพัฒนา (ผ.02)

แผนพัฒนาท้องถิ่น (พ.ศ. 2561 - 2565)

เทศบาลนครขอนแก่น

ก. ยุทธศาสตร์จังหวัดที่ 2. การพัฒนาคุณภาพคนและสังคม

ข. ยุทธศาสตร์การพัฒนาในเขตจังหวัดที่ 6. การเสริมสร้างสุขภาวะ

ยุทธศาสตร์ที่ 6.สร้างสังคมที่เอื้ออาทรและพัฒนาคุณภาพชีวิตของประชาชน (Healthy City)

7. แผนงานสร้างความเข้มแข็งของชุมชน

ที่	โครงการ/กิจกรรม	วัตถุประสงค์	เป้าหมาย (ผลผลิตของโครงการ)	งบประมาณและที่ผ่านมา					ตัวชี้วัด (KPI)	ผลที่คาดว่าจะได้รับ	หน่วยงานที่รับผิดชอบ
				2561 (บาท)	2562 (บาท)	2563 (บาท)	2564 (บาท)	2565 (บาท)			
17	โครงการฝึกอบรมเชิงปฏิบัติการพัฒนาตนเองโดยใช้หลักของศาสตร์พระราชาเศรษฐกิจพอเพียง ในเขตเทศบาลนครขอนแก่น	เพื่อให้ทราบหลักของปรัชญาเศรษฐกิจพอเพียง มีความรู้ รอบรู้ รอบคอบ ระมัดระวัง มีคุณธรรม ซื่อสัตย์ สุจริต ขยัน อดทน แบ่งปัน มีความพอประมาณ เหตุผล ภูมิคุ้มกันในตัวที่ดี	- ประธานชุมชน / คณะกรรมการ ประชาชน ในชุมชน 95 ชุมชน - ประธานองค์กร คณะกรรมการองค์กรภาคประชาชน ในองค์กร 29 องค์กร	-	-	360,000	360,000	360,000	จำนวนผู้เข้าอบรม	ได้รับการพัฒนาและมีบทบาทในการพัฒนาชุมชน องค์กรตนเอง	สำนักสวัสดิการสังคม
18	โครงการฝึกอบรมแนวคิดการจัดการสวัสดิการชุมชนตามเป้าหมาย และแนวทางวิธีการจัดการสวัสดิการชุมชนในเขตเทศบาลนครขอนแก่น	เพื่อเป็นแนวทางในการขับเคลื่อนและพัฒนาระบบสวัสดิการชุมชน โดยการจัดการของชุมชนเองอย่างมีเป้าหมาย เช่น การจัดสวัสดิการเด็ก ผู้สูงอายุ	- ประธานชุมชน / คณะกรรมการ ประชาชน ในชุมชน 95 ชุมชน - ประธานองค์กร คณะกรรมการองค์กรภาคประชาชน ในองค์กร 29 องค์กร	-	-	360,000	360,000	360,000	จำนวนผู้เข้าอบรม	ได้รับการพัฒนาและมีบทบาทในการพัฒนาชุมชน องค์กรตนเอง	สำนักสวัสดิการสังคม

รายละเอียดโครงการพัฒนา (ผ.02)

แผนพัฒนาท้องถิ่น (พ.ศ. 2561 - 2565)

เทศบาลนครขอนแก่น

ก. ยุทธศาสตร์จังหวัดที่ 2. การพัฒนาคุณภาพคนและสังคม

ข. ยุทธศาสตร์การพัฒนาในเขตจังหวัดที่ 6. การเสริมสร้างสุขภาวะ

ยุทธศาสตร์ที่ 6.สร้างสังคมที่เอื้ออาทรและพัฒนาคุณภาพชีวิตของประชาชน (Healthy City)

7. แผนงานสร้างความเข้มแข็งของชุมชน

ที่	โครงการ/กิจกรรม	วัตถุประสงค์	เป้าหมาย (ผลผลิตของโครงการ)	งบประมาณและที่ผ่านมา					ตัวชี้วัด (KPI)	ผลที่คาดว่าจะได้รับ	หน่วยงานที่รับผิดชอบ
				2561 (บาท)	2562 (บาท)	2563 (บาท)	2564 (บาท)	2565 (บาท)			
19	โครงการอบรมเชิงปฏิบัติการแนวคิดการสร้างเสริมความเข้มแข็งชุมชนและการประยุกต์ใช้วัฒนธรรม ภูมิปัญญาท้องถิ่น ในเขตเทศบาลนครขอนแก่น	เพื่อการเสริมสร้างความเข้มแข็งของชุมชนโดยการมีเป้าหมายร่วมกัน การเรียนรู้ของชุมชน ยั่งยืน อนุรักษ์ฟื้นฟูสืบสานเผยแพร่ศาสนา วัฒนธรรม ภูมิปัญญาท้องถิ่นให้คงอยู่คู่ชุมชนไปตลอดกาล	- ประธานชุมชน / คณะกรรมการ ประชาชน ในชุมชน 95 ชุมชน - ประธานองค์กร คณะกรรมการองค์กรภาคประชาชน ในองค์กร 29 องค์กร	-	-	360,000	360,000	360,000	จำนวนผู้เข้าอบรม	ได้รับการพัฒนาและมีบทบาทในการพัฒนาชุมชน องค์กรตนเอง	สำนักสวัสดิการสังคม
20	โครงการอบรมการจัดการแนวคิดการสร้างความเข้มแข็งชุมชนและการประยุกต์ใช้การจัดการท่องเที่ยวและแนวทางการพัฒนาการท่องเที่ยวชุมชนอย่างยั่งยืน ในเขตเทศบาลนครขอนแก่น	เน้นความสำคัญของการจัดการธรรมชาติแวดล้อมและใช้การท่องเที่ยวเป็นเครื่องมือในการพัฒนาชุมชนไปพร้อมกันและเป็นไปได้หรือไม่ที่จะดำเนินการตามแนวทางเศรษฐกิจพอเพียง และควรทำอย่างไร เมื่อ "ชุมชน" กระบวนการทำงานเพื่อเสริมสร้างความเข้มแข็งของชุมชนในการจัดการท่องเที่ยว	- ประธานชุมชน / คณะกรรมการ ประชาชน ในชุมชน 95 ชุมชน - ประธานองค์กร คณะกรรมการองค์กรภาคประชาชน ในองค์กร 29 องค์กร	-	-	360,000	360,000	360,000	จำนวนผู้เข้าอบรม	ได้รับการพัฒนาและมีบทบาทในการพัฒนาชุมชน องค์กรตนเอง	สำนักสวัสดิการสังคม

รายละเอียดโครงการพัฒนา (ผ.02)

แผนพัฒนาท้องถิ่น (พ.ศ. 2561 - 2565)

เทศบาลนครขอนแก่น

ก. ยุทธศาสตร์จังหวัดที่ 2. การพัฒนาคุณภาพคนและสังคม

ข. ยุทธศาสตร์การพัฒนาในเขตจังหวัดที่ 6. การเสริมสร้างสุขภาวะ

ยุทธศาสตร์ที่ 6.สร้างสังคมที่เอื้ออาทรและพัฒนาคุณภาพชีวิตของประชาชน (Healthy City)

7. แผนงานสร้างความเข้มแข็งของชุมชน

ที่	โครงการ/กิจกรรม	วัตถุประสงค์	เป้าหมาย (ผลผลิตของโครงการ)	งบประมาณและที่ผ่านมา					ตัวชี้วัด (KPI)	ผลที่คาดว่าจะได้รับ	หน่วยงานที่รับผิดชอบ
				2561 (บาท)	2562 (บาท)	2563 (บาท)	2564 (บาท)	2565 (บาท)			
21	โครงการอบรมมมแนวทางการ ส่งเสริมพัฒนาศักยภาพสตรี ในเขตเทศบาลนครขอนแก่น	1. เพื่อเสริมสร้างศักยภาพในการพัฒนาตนเองของสตรี ให้เป็นที่ยอมรับต่อชุมชนและสังคม 2. เพื่อเสริมสร้างความรู้ทักษะ และเพิ่มขีดความสามารถต่อการพัฒนาสตรีในการที่จะบริหารจัดการองค์กรสตรีให้มีประสิทธิภาพ 3. เพื่อกระตุ้นให้สตรีมีความรู้ความสามารถ และเป็นต้นแบบในการพัฒนาตน เพื่อขยายผลแก่สตรีกลุ่มอื่นๆต่อไป 4. เพื่อพัฒนาและสร้างความเชื่อมั่นให้สตรีมีความเข้มแข็งเป็นฐานพลังในการขับเคลื่อนกิจกรรมต่างๆ เพื่อร่วมแก้ไขปัญหาให้กับชุมชนและสังคม	สตรีหรือกลุ่มองค์กรสตรี ในเขตเทศบาลนครขอนแก่น	-	-	30,000	30,000	30,000	จำนวนผู้เข้าอบรม	ได้รับการพัฒนาและมีบทบาทในการพัฒนาชุมชน องค์กรตนเอง	สำนักสวัสดิการสังคม

รายละเอียดโครงการพัฒนา (ผ.02)

แผนพัฒนาท้องถิ่น (พ.ศ. 2561 - 2565)

เทศบาลนครขอนแก่น

ก. ยุทธศาสตร์จังหวัดที่ 2. การพัฒนาคุณภาพคนและสังคม

ข. ยุทธศาสตร์การพัฒนาในเขตจังหวัดที่ 6. การเสริมสร้างสุขภาวะ

ยุทธศาสตร์ที่ 6.สร้างสังคมที่เอื้ออาทรและพัฒนาคุณภาพชีวิตของประชาชน (Healthy City)

7. แผนงานสร้างความเข้มแข็งของชุมชน

ที่	โครงการ/กิจกรรม	วัตถุประสงค์	เป้าหมาย (ผลผลิตของโครงการ)	งบประมาณและที่ผ่านมา					ตัวชี้วัด (KPI)	ผลที่คาดว่าจะได้รับ	หน่วยงานที่รับผิดชอบ
				2561 (บาท)	2562 (บาท)	2563 (บาท)	2564 (บาท)	2565 (บาท)			
22	โครงการสืบสานประเพณีฮีตสิบสองตามฮอยคองสิบสี่ วัฒนธรรมอีสานไทย	1.ให้ผู้นำชุมชนและคณะกรรมการเรียนรู้และเข้าใจกระบวนการจัดกิจกรรมบุญประเพณีฮีตสิบสอง-คองสิบสี่ แต่ละกิจกรรมบุญประเพณีได้อย่างเข้าใจและนำเสนอกิจกรรมในชุมชนได้อย่างถูกต้องและนำมาใช้เป็นแนวทางปฏิบัติยึดถือตามจารีตประเพณี ฮีต - คอง เพื่อนำมาใช้ในการดำเนินชีวิตประจำวันให้มีความสุข 2.เพื่อให้ผู้นำชุมชนได้มีโอกาศศึกษาดูงานนอกสถานที่ เพื่อแสวงหาความรู้และประสบการณ์ใหม่ มีการแลกเปลี่ยนความรู้และประสบการณ์ กระตุ้นให้เกิดความคิดในการพัฒนาชุมชนแบบบูรณาการได้อย่างมีระบบ และสร้างความความเข็มแข็งให้ชุมชนเกิดความรักใคร่ปองดองสมานฉันท์ในชุมชนและส่วนร่วม	ประธานชุมชน คณะกรรมการชุมชน ผู้นำองค์กรเด็กและเยาวชนจำนวน 500 คน จำนวน 95ชุมชน	-	-	500,000	500,000	500,000	จำนวนผู้เข้าอบรม	1.ความพึงพอใจของประชาชน 2.ชุมชนได้นำความรู้และประสบการณ์ในการอบรมและการศึกษาดูงานกิจกรรมบุญประเพณีมาพัฒนาและนำมาเพื่อจัดกิจกรรมชุมชนได้อย่างถูกต้องและสร้างกระบวนความคิดใหม่ในชุมชน70%	สำนักสวัสดิการสังคม

รายละเอียดโครงการพัฒนา (ผ.02)

แผนพัฒนาท้องถิ่น (พ.ศ. 2561 - 2565)

เทศบาลนครขอนแก่น

ก. ยุทธศาสตร์จังหวัดที่ 2. การพัฒนาคุณภาพคนและสังคม

ข. ยุทธศาสตร์การพัฒนาในเขตจังหวัดที่ 6. การเสริมสร้างสุขภาวะ

ยุทธศาสตร์ที่ 6.สร้างสังคมที่เอื้ออาทรและพัฒนาคุณภาพชีวิตของประชาชน (Healthy City)

7. แผนงานสร้างความเข้มแข็งของชุมชน

ที่	โครงการ/กิจกรรม	วัตถุประสงค์	เป้าหมาย (ผลผลิตของโครงการ)	งบประมาณและที่ผ่านมา					ตัวชี้วัด (KPI)	ผลที่คาดว่าจะได้รับ	หน่วยงานที่รับผิดชอบ
				2561 (บาท)	2562 (บาท)	2563 (บาท)	2564 (บาท)	2565 (บาท)			
23	โครงการการฝึกอบรมเชิงปฏิบัติการ "การพัฒนาผู้นำชุมชนเพื่อการพัฒนาท้องถิ่นอย่างยั่งยืน"		ผู้นำชุมชน องค์กรคณะกรรมการชุมชน			600,000	600,000	600,000	จำนวนชุมชนที่เข้ารับการอบรม	ผู้นำชุมชน องค์กร คณะกรรมการชุมชน ได้พัฒนาขีดความสามารถของผู้นำชุมชน ในการเป็นผู้นำทางความคิด เพื่อให้ประชาชนได้มีส่วนร่วมในการพัฒนาท้องถิ่นอย่างยั่งยืน	สำนักสวัสดิการสังคม
24	โครงการส่งเสริมและสนับสนุนการมีส่วนร่วมการแข่งขันกีฬาเพื่อสุขภาพในเขตเทศบาลนครขอนแก่น	-เผยแพร่ ประชาสัมพันธ์ ความรู้ความเข้าใจวิทยาศาสตร์สุขภาพ และการกีฬาเพื่อสร้างเสริมสุขภาพพลานามัยที่ดี -ช่วยให้ตระหนักความรู้เห็นภัยยาเสพติดเป็นกำลังและร่วมมือในการรณรงค์ต่อต้านยาเสพติดทุกรูปแบบ -พัฒนาและส่งเสริมนักกีฬาในชุมชน	ชุมชนและองค์กรภาคประชาชนเข้าร่วมกิจกรรมการแข่งขันกีฬาเพื่อสุขภาพ จำนวน 12 ชุมชน / องค์กร องค์กรละ 15 คน		32,450	32,450	32,450	32,450	จัดกิจกรรมในพื้นที่เป้าหมายจำนวน 1 ครั้ง และชุมชนมีการจัดสภาพที่ดี	ชุมชนและองค์กรภาคประชาชนได้มีส่วนร่วมในการเข้าร่วมการแข่งขันกีฬาเพื่อสุขภาพ	สำนักสวัสดิการสังคม

รายละเอียดโครงการพัฒนา (ผ.02)

แผนพัฒนาท้องถิ่น (พ.ศ. 2561 - 2565)

เทศบาลนครขอนแก่น

ก. ยุทธศาสตร์จังหวัดที่ 2. การพัฒนาคุณภาพคนและสังคม

ข. ยุทธศาสตร์การพัฒนาในเขตจังหวัดที่ 6. การเสริมสร้างสุขภาวะ

ยุทธศาสตร์ที่ 6.สร้างสังคมที่เอื้ออาทรและพัฒนาคุณภาพชีวิตของประชาชน (Healthy City)

7. แผนงานสร้างความเข้มแข็งของชุมชน

ที่	โครงการ/กิจกรรม	วัตถุประสงค์	เป้าหมาย (ผลผลิตของโครงการ)	งบประมาณและที่ผ่านมา					ตัวชี้วัด (KPI)	ผลที่คาดว่าจะได้รับ	หน่วยงานที่รับผิดชอบ
				2561 (บาท)	2562 (บาท)	2563 (บาท)	2564 (บาท)	2565 (บาท)			
25	โครงการรณรงค์งานศพปลอดเหล้า ปลอดการพนัน ในเขตเทศบาลนครขอนแก่น	เพื่อให้ชุมชนตระหนักถึงพิษภัยของการดื่มสุราและการเล่นการพนันในงานศพไม่ว่าจะเป็นภัยต่อสุขภาพและภัยต่อสังคมและเพื่อให้เกิดเป็นประเพณี วัฒนธรรมที่ดีงามให้รุ่นหลานได้สืบทอดต่อกันไปในชุมชน	ประชาชน95 ชุมชนในเขตเทศบาลนครขอนแก่น	70,000	70,000	70,000	70,000	70,000	จำนวนชุมชน	1.เกิดประเพณีวัฒนธรรมที่ดีงามในชุมชน 2.ประชาชนมีสุขภาพร่างกายแข็งแรง	สำนักสวัสดิการสังคม
26	โครงการบ้านสีขาว ชุมชนสีขาว	เพื่อสร้างแนวร่วมและเครือข่ายเพื่อให้เกิดความรักความสามัคคีสร้างเกาะป้องกันไม่ให้เกิดช่องว่างในครอบครัวและสร้างแกนนำให้มีส่วนร่วมในการสอดส่องดูแลชุมชนพร้อมสร้างภูมิคุ้มกันให้ประชาชนห่างไกลจากยาเสพติดและทราบถึงโทษของยาเสพติด	ประชาชน 95 ชุมชน ในเขตเทศบาลนครขอนแก่น	300,000	300,000	300,000	300,000	300,000	จำนวนเครือข่าย	-เกิดเครือข่ายผู้นำสีขาวที่มีบทบาทในการสร้าง"ภูมิคุ้มกัน"ให้กับครอบครัวชุมชนได้ห่างไกลจากยาเสพติด -ผู้นำชุมชนมีความรักความหวงแหนและมีส่วนร่วมในการปกป้องชุมชนตนเองให้ห่างไกลจากยาเสพติด -สร้างพลังบวกให้กับประชาชน	สำนักสวัสดิการสังคม

ก. ยุทธศาสตร์จังหวัดที่ 2. การพัฒนาคุณภาพคนและสังคม

ข. ยุทธศาสตร์การพัฒนาในเขตจังหวัดที่ 6. การเสริมสร้างสุขภาวะ

ยุทธศาสตร์ที่ 6.สร้างสังคมที่เอื้ออาทรและพัฒนาคุณภาพชีวิตของประชาชน (Healthy City)

7. แผนงานสร้างความเข้มแข็งของชุมชน

ที่	โครงการ/กิจกรรม	วัตถุประสงค์	เป้าหมาย (ผลผลิตของโครงการ)	งบประมาณและที่ผ่านมา					ตัวชี้วัด (KPI)	ผลที่คาดว่าจะได้รับ	หน่วยงานที่รับผิดชอบ
				2561 (บาท)	2562 (บาท)	2563 (บาท)	2564 (บาท)	2565 (บาท)			
27	โครงการสร้างกระบวนการเรียนรู้โครงการคนขอนแก่นไม่ทอดทิ้งกัน	-เพื่อสร้างกระบวนการเรียนรู้จากการปฏิบัติจริงในการเข้าไปช่วยเหลือผู้ด้อยโอกาสในสังคมที่ได้รับความเดือดร้อนในด้านที่อยู่อาศัยและด้านต่างๆ -เพื่อสร้างขวัญและกำลังใจในการพัฒนา คุณภาพชีวิต ผู้ด้อยโอกาในสังคมอย่างทั่วถึงและต่อเนื่อง -เพื่อเป็นการสร้างชุมชนให้เป็นสังคมที่ดีขึ้นชุมชนเข้มแข็ง สมานฉันท์และทำให้ผู้ด้อยโอกาสสามารถอยู่ในสังคมได้ -เพื่อเป็นกลไกสร้างจิตอาสาในการขับเคลื่อน "การสร้าง" แรงบันดาลใจและพลังแห่งศรัทธาของเหล่ามวลชน	จัดกิจกรรมสร้างกระบวนการเรียนรู้ โครงการคนขอนแก่นไม่ทอดทิ้งกัน ไม่น้อยกว่า 5 ครั้ง/ปี	100,000	100,000	100,000	100,000	100,000	จำนวนผู้ด้อยโอกาสในชุมชนที่ได้รับการพัฒนาคุณภาพชีวิตตรงตามเป้าหมายและทั่วถึง	ในการป้องกันและแก้ไขปัญหายาเสพติด -ผู้เข้าร่วมกิจกรรมได้สร้างกระบวนการเรียนรู้จากการปฏิบัติจริงในการเข้าไปช่วยเหลือผู้ด้อยโอกาสในสังคมที่ได้รับความเดือดร้อนในด้านที่อยู่อาศัยและด้านต่างๆ -ผู้ด้อยโอกาสมีขวัญและกำลังใจในการพัฒนาคุณภาพชีวิต เพื่อให้การพัฒนาคุณภาพชีวิตเกิดความยั่งยืนและต่อเนื่อง -เกิดเป็นชุมชนที่เข้มแข็ง สมานฉันท์ ผู้ด้อยโอกาสสามารถอยู่ในสังคมได้โดยปกติสุข -สร้างจิตอาสาในการขับเคลื่อน	สำนักสวัสดิการสังคม

รายละเอียดโครงการพัฒนา (ผ.02)

แผนพัฒนาท้องถิ่น (พ.ศ. 2561 - 2565)

เทศบาลนครขอนแก่น

ก. ยุทธศาสตร์จังหวัดที่ 2. การพัฒนาคุณภาพคนและสังคม

ข. ยุทธศาสตร์การพัฒนาในเขตจังหวัดที่ 6. การเสริมสร้างสุขภาวะ

ยุทธศาสตร์ที่ 6.สร้างสังคมที่เอื้ออาทรและพัฒนาคุณภาพชีวิตของประชาชน (Healthy City)

7. แผนงานสร้างความเข้มแข็งของชุมชน

ที่	โครงการ/กิจกรรม	วัตถุประสงค์	เป้าหมาย (ผลผลิตของโครงการ)	งบประมาณและที่ผ่านมา					ตัวชี้วัด (KPI)	ผลที่คาดว่าจะได้รับ	หน่วยงานที่รับผิดชอบ
				2561 (บาท)	2562 (บาท)	2563 (บาท)	2564 (บาท)	2565 (บาท)			
		ที่จะเข้ามาทำงานสาธารณะประโยชน์								การสร้างแรงดาลใจและพลังแห่งศรัทธาของเหล่ามวลชนที่จะเข้ามาทำงานธารณะประโยชน์	
	รวม			5,629,300	5,593,450	8,380,850	8,280,850	8,380,850			

รายละเอียดโครงการพัฒนา (ผ.02)

แผนพัฒนาท้องถิ่น (พ.ศ. 2561 - 2565)

เทศบาลนครขอนแก่น

ก. ยุทธศาสตร์จังหวัดที่ 2. การพัฒนาคุณภาพคนและสังคม

ข. ยุทธศาสตร์การพัฒนาในเขตจังหวัดที่ 6. การเสริมสร้างสุขภาวะ

ยุทธศาสตร์ที่ 6.สร้างสังคมที่เอื้ออาทรและพัฒนาคุณภาพชีวิตของประชาชน (Healthy City)

11 แผนงานการพาณิชย์

ที่	โครงการ/กิจกรรม	วัตถุประสงค์	เป้าหมาย (ผลผลิตของโครงการ)	งบประมาณและที่ผ่านมา					ตัวชี้วัด (KPI)	ผลที่คาดว่าจะได้รับ	หน่วยงานที่รับผิดชอบ
				2561 (บาท)	2562 (บาท)	2563 (บาท)	2564 (บาท)	2565 (บาท)			
1	โครงการรณรงค์ลดการใช้น้ำมันทอดซ้ำเพื่อผลิตไบโอดีเซล	-ผู้ประกอบการร้านอาหารแผงลอยและประชาชนทั่วไปลดละเลิกการใช้น้ำมันทอดซ้ำและขายให้ผู้ผลิตไบโอดีเซล -สร้างความตระหนักให้กับประชาชนในการดูแลสุขภาพอนามัย รู้อันตรายของน้ำมันทอดซ้ำ -ประชาชนรู้จัก ยอมรับและยินดีใช้น้ำมันไบโอดีเซลเป็นพลังงานทดแทน	รวบรวมน้ำมันทอดซ้ำ จำนวน 6,000 ลิตร เพื่อผลิตไบโอดีเซล มีการรณรงค์ให้ความรู้เรื่องน้ำมันทอดซ้ำ มีการตรวจเฝ้าระวังน้ำมันทอดซ้ำในตลาดสด เทศบาลนครขอนแก่น	144,000	100,000	100,000	100,000	100,000	จำนวนน้ำมันทอดซ้ำที่จัดซื้อไม่น้อยกว่า 6,000 ลิตร/ปี	-ผู้ประกอบการจำหน่ายอาหารไม่ใช้น้ำมันทอดซ้ำเสื่อมสภาพ -ประชาชนมีความรู้และตระหนักในการดูแลสุขภาพสามารถเลือกบริโภคอาหารที่ไม่ใช้น้ำมันทอดซ้ำได้	สำนักการสาธารณสุขและสิ่งแวดล้อม
	รวม			144,000	100,000	100,000	100,000	100,000			

รายละเอียดโครงการพัฒนา (ผ.02)

แผนพัฒนาท้องถิ่น (พ.ศ. 2561 - 2565)

เทศบาลนครขอนแก่น

ก. ยุทธศาสตร์จังหวัดที่ 2. การพัฒนาคุณภาพคนและสังคม

ข. ยุทธศาสตร์การพัฒนาในเขตจังหวัดที่ 6. การเสริมสร้างสุขภาวะ

ยุทธศาสตร์ที่ 6.สร้างสังคมที่เอื้ออาทรและพัฒนาคุณภาพชีวิตของประชาชน (Healthy City)

12 แผนงานงบกลาง

ที่	โครงการ/กิจกรรม	วัตถุประสงค์	เป้าหมาย (ผลผลิตของโครงการ)	งบประมาณและที่ผ่านมา					ตัวชี้วัด (KPI)	ผลที่คาดว่าจะได้รับ	หน่วยงานที่รับผิดชอบ
				2561 (บาท)	2562 (บาท)	2563 (บาท)	2564 (บาท)	2565 (บาท)			
1	โครงการสร้างหลักประกันด้านรายได้แก่ผู้สูงอายุ	เพื่อจ่ายเป็นค่าใช้จ่ายในการสนับสนุนการสงเคราะห์เบี้ยยังชีพผู้สูงอายุ สำหรับผู้สูงอายุที่มีสิทธิรับเงินเบี้ยยังชีพผู้สูงอายุในเขตเทศบาลนครขอนแก่น	ผู้สูงอายุในเขตเทศบาลนครขอนแก่น ที่มีอายุ 60 ปีบริบูรณ์ขึ้นไป ผู้สูงอายุที่ย้ายเข้ามาในเขตเทศบาลนครขอนแก่น และผู้ที่ไม่เคยลงทะเบียนมาก่อน	93,200,200	105,631,200	107,914,800	110,198,400	112,482,000	ผู้สูงอายุที่มีสิทธิได้รับเบี้ยยังชีพอย่างทั่วถึง	ผู้สูงอายุทุกคนมีหลักประกันทางรายได้ รับกำลังใจความอบอุ่นและมีคุณภาพชีวิตที่ดีขึ้น และสามารถช่วยเหลือดูแลตนเองได้ในระดับหนึ่ง	สำนักสวัสดิการสังคม
2	โครงการสนับสนุนการเสริมสร้างสวัสดิการทางสังคมให้แก่ผู้พิการหรือทุพพลภาพ	เพื่อจ่ายเป็นค่าใช้จ่ายในการสนับสนุนการสงเคราะห์เบี้ยความพิการ สำหรับผู้พิการที่มีสิทธิและขึ้นทะเบียนในเขตเทศบาลนครขอนแก่น	ผู้พิการที่อยู่ในเขตเทศบาลนครขอนแก่นที่ขึ้นทะเบียนขอรับเบี้ยความพิการ	13,766,400	13,766,400	21,772,800	13,766,400	13,766,400	ผู้พิการได้รับการสงเคราะห์ทั่วถึงและเสมอภาค	ผู้พิการมีคุณภาพชีวิตที่ดีขึ้นและมีกำลังใจ	สำนักสวัสดิการสังคม
3	การสงเคราะห์ผู้ป่วยเอดส์/ผู้ป่วยเรื้อรัง	- เพื่อช่วยเหลือสงเคราะห์กลุ่มผู้ติดเชื้อเอดส์ได้มีขวัญและกำลังใจ - กลุ่มผู้ติดเชื้อเอดส์ ได้รับ	- ผู้พิการ ผู้ป่วยเอดส์และผู้ด้อยโอกาสในชุมชนได้รับเบี้ยยังชีพ	534,000	534,000	540,000	534,000	534,000		ผู้ป่วยเอดส์/ผู้ป่วยเรื้อรัง ได้รับการช่วยเหลืออย่างทั่วถึงและมีขวัญและกำลังใจที่ดี	สำนักสวัสดิการสังคม

รายละเอียดโครงการพัฒนา (ผ.02)

แผนพัฒนาท้องถิ่น (พ.ศ. 2561 - 2565)

เทศบาลนครขอนแก่น

ก. ยุทธศาสตร์จังหวัดที่ 2. การพัฒนาคุณภาพคนและสังคม

ข. ยุทธศาสตร์การพัฒนาในเขตจังหวัดที่ 6. การเสริมสร้างสุขภาวะ

ยุทธศาสตร์ที่ 6.สร้างสังคมที่เอื้ออาทรและพัฒนาคุณภาพชีวิตของประชาชน (Healthy City)

12 แผนงานงบกลาง

ที่	โครงการ/กิจกรรม	วัตถุประสงค์	เป้าหมาย (ผลผลิตของโครงการ)	งบประมาณและที่ผ่านมา					ตัวชี้วัด (KPI)	ผลที่คาดว่าจะได้รับ	หน่วยงานที่รับผิดชอบ
				2561 (บาท)	2562 (บาท)	2563 (บาท)	2564 (บาท)	2565 (บาท)			
		การดูแลด้านสุขภาพ และได้รับการช่วยเหลือด้านวัสดุอุปกรณ์ที่จำเป็นต่อการยังชีพ									
	รวม			107,500,600	119,931,600	130,227,600	124,498,800	126,782,400			

ยุทธศาสตร์ที่ 7

สร้างสังคมแห่งการเรียนรู้เพื่อรองรับ AEC และให้พร้อมต่อการเปลี่ยนแปลงสู่สากล

รายละเอียดโครงการพัฒนา (ผ.02)

แผนพัฒนาท้องถิ่น (พ.ศ.2561-2565)

เทศบาลนครขอนแก่น

ก. ยุทธศาสตร์จังหวัดที่ 2.การพัฒนาคุณภาพคนและสังคม

ข. ยุทธศาสตร์การพัฒนาในเขตจังหวัดที่ 3.การพัฒนาการศึกษาและศักยภาพพลเมือง

ยุทธศาสตร์ที่ 7.สร้างสังคมแห่งการเรียนรู้เพื่อรองรับ AEC และให้พร้อมต่อการเปลี่ยนแปลงสู่สากล

1 แผนงานบริหารงานทั่วไป

ที่	โครงการ/กิจกรรม	วัตถุประสงค์	เป้าหมาย (ผลผลิตของโครงการ)	งบประมาณและที่ผ่านมา					ตัวชี้วัด (KPI)	ผลที่คาดว่าจะได้รับ	หน่วยงานที่รับผิดชอบ
				2561 (บาท)	2562 (บาท)	2563 (บาท)	2564 (บาท)	2565 (บาท)			
1	โครงการจ้างนักเรียน นักศึกษาช่วงปิดภาคเรียนฤดูร้อน	1. เพื่อเป็นการแก้ไขปัญหาสังคมและความยากจนให้กับนักเรียน นักศึกษา 2. เพื่อให้นักเรียน นักศึกษามีรายได้ช่วงปิดภาคเรียน 3. เพื่อแบ่งภาระค่าใช้จ่ายผู้ปกครอง 4. เพื่อเป็นการให้นักเรียนนักศึกษาใช้เวลาช่วงปิดภาคเรียนให้เกิดประโยชน์ 5. เพื่อให้นักเรียน นักศึกษาได้เรียนรู้การบริหารราชการขององค์กรปกครองส่วนท้องถิ่น	1. ต้องเป็นนักเรียน นักศึกษา ที่กำลังศึกษาอยู่หรือกำลังจะศึกษาต่อในระดับที่สูงขึ้น 2. ต้องเป็นนักเรียนนักศึกษาที่มีอายุไม่ต่ำกว่า 15 ปี	300,000	300,000	300,000	300,000	300,000	จำนวนนักเรียนนักศึกษาที่เทศบาลนครขอนแก่นจ้าง	1. ทำให้นักเรียนนักศึกษาได้รับประสบการณ์ในการทำงานจริง 2. สามารถแบ่งเบาภาระค่าใช้จ่ายของผู้ปกครอง 3. ทำให้นักเรียนนักศึกษามีรายได้ในช่วงปิดภาคเรียน 4. ทำให้นักเรียนนักศึกษาได้ใช้เวลาว่างให้เกิดประโยชน์	สำนักปลัดเทศบาล

ก. ยุทธศาสตร์จังหวัดที่ 2.การพัฒนาคุณภาพคนและสังคม

ข. ยุทธศาสตร์การพัฒนาในเขตจังหวัดที่ 3.การพัฒนาการศึกษาและศักยภาพพลเมือง

ยุทธศาสตร์ที่ 7.สร้างสังคมแห่งการเรียนรู้เพื่อรองรับ AEC และให้พร้อมต่อการเปลี่ยนแปลงสู่สากล

1 แผนงานบริหารงานทั่วไป

ที่	โครงการ/กิจกรรม	วัตถุประสงค์	เป้าหมาย (ผลผลิตของโครงการ)	งบประมาณและที่ผ่านมา					ตัวชี้วัด (KPI)	ผลที่คาดว่าจะได้รับ	หน่วยงานที่รับผิดชอบ
				2561 (บาท)	2562 (บาท)	2563 (บาท)	2564 (บาท)	2565 (บาท)			
2	โครงการศูนย์ ICT ชุมชน	- เพื่อให้มีแหล่งเรียนรู้ ICT ชุมชน - เพื่อส่งเสริมให้ประชาชนในชุมชนสามารถเข้าถึงและใช้เทคโนโลยีสารสนเทศได้โดยง่าย - เพื่อส่งเสริมให้ประชาชนและเยาวชนในชุมชนเกิดการฝึกฝนพัฒนาทักษะการใช้เทคโนโลยีสารสนเทศได้และนำไปเป็นเครื่องมือในการพัฒนาความคิดสร้างสรรค์ นำไปสู่การพัฒนาคุณภาพชีวิตของประชาชนในชุมชน	มีศูนย์ ICT ชุมชน จำนวน 4 ศูนย์ ศูนย์ ICT ชุมชนบะขาม ศูนย์ ICT ชุมชนเทพารักษ์5 ศูนย์ ICT ชุมชนการเคหะ ศูนย์ ICT ชุมชนศรีฐาน 2	50,400	50,400	50,400	50,400	50,400	จำนวนศูนย์ ICT ที่เปิดให้บริการ	- มีแหล่งเรียนรู้ ICT ในชุมชน - ประชาชนในชุมชนสามารถเข้าถึงและใช้เทคโนโลยีสารสนเทศได้โดยง่าย - ประชาชนและเยาวชนเกิดการฝึกฝนพัฒนาทักษะการใช้เทคโนโลยีสารสนเทศและนำไปใช้เป็นเครื่องมือในการพัฒนาความคิดสร้างสรรค์นำไปสู่การพัฒนาคุณภาพชีวิตของประชาชนในชุมชน	กองวิชาการและแผนงาน

รายละเอียดโครงการพัฒนา (ผ.02)

แผนพัฒนาท้องถิ่น (พ.ศ.2561-2565)

เทศบาลนครขอนแก่น

ก. ยุทธศาสตร์จังหวัดที่ 2.การพัฒนาคุณภาพคนและสังคม

ข. ยุทธศาสตร์การพัฒนาในเขตจังหวัดที่ 3.การพัฒนาการศึกษาและศักยภาพพลเมือง

ยุทธศาสตร์ที่ 7.สร้างสังคมแห่งการเรียนรู้เพื่อรองรับ AEC และให้พร้อมต่อการเปลี่ยนแปลงสู่สากล

1 แผนงานบริหารงานทั่วไป

ที่	โครงการ/กิจกรรม	วัตถุประสงค์	เป้าหมาย (ผลผลิตของโครงการ)	งบประมาณและที่ผ่านมา					ตัวชี้วัด (KPI)	ผลที่คาดว่าจะได้รับ	หน่วยงานที่รับผิดชอบ
				2561 (บาท)	2562 (บาท)	2563 (บาท)	2564 (บาท)	2565 (บาท)			
3	โครงการจ้างบริการวิชาการศูนย์พัฒนาทักษะและการเรียนรู้ (ICT)	เพื่อส่งเสริมให้เด็ก เยาวชน และประชาชนได้รับการศึกษาอบรมและบริการวิชาการด้านเทคโนโลยีสารสนเทศและการสื่อสาร รวมทั้งด้านอื่น ๆ ผ่านการฝึกอบรม การแข่งขันทางวิชาการ หรือกิจกรรมสร้างสรรค์ ตามนโยบาย Thailand 4.0	จัดการฝึกอบรมโปรแกรมคอมพิวเตอร์ การอบรมสัมมนา การแข่งขันทางวิชาการ หรือกิจกรรมอื่นๆ ที่ส่งเสริมให้เกิดการเรียนรู้ และพัฒนาทักษะไม่น้อยกว่า 150 ครั้งต่อปี	2,300,000	2,300,000	2,300,000	2,300,000	2,300,000	จำนวนครั้งของการจัดกิจกรรม	เด็ก เยาวชน และประชาชนได้รับการศึกษาอบรมและบริการวิชาการด้านเทคโนโลยีสารสนเทศและการสื่อสารรวมทั้งด้านอื่น ๆ และสามารถนำความรู้ไปพัฒนาทักษะ และสร้างนวัตกรรมหรืองานที่สร้างมูลค่า	กองวิชาการและแผนงาน
4	โครงการมหกรรมหุ่นยนต์	เพื่อส่งเสริมให้เด็ก เยาวชน และประชาชนได้ศึกษาเรียนรู้เกี่ยวกับหุ่นยนต์และสร้างแรงบันดาลใจในการสร้างสรรค์งานที่สร้างมูลค่าตามนโยบาย Thailand 4.0	จัดมหกรรมหุ่นยนต์ จำนวน 1 ครั้งต่อปี	500,000	500,000	500,000	500,000	500,000	จำนวนคนที่เข้าร่วมโครงการ	เด็ก เยาวชน และประชาชนได้เรียนรู้และพัฒนาทักษะด้านการสร้างหุ่นยนต์สมองกล หรืองานที่สร้างมูลค่า	กองวิชาการและแผนงาน

ก. ยุทธศาสตร์จังหวัดที่ 2.การพัฒนาคุณภาพคนและสังคม

ข. ยุทธศาสตร์การพัฒนาในเขตจังหวัดที่ 3.การพัฒนาการศึกษาและศักยภาพพลเมือง

ยุทธศาสตร์ที่ 7.สร้างสังคมแห่งการเรียนรู้เพื่อรองรับ AEC และให้พร้อมต่อการเปลี่ยนแปลงสู่สากล

1 แผนงานบริหารงานทั่วไป

ที่	โครงการ/กิจกรรม	วัตถุประสงค์	เป้าหมาย (ผลผลิตของโครงการ)	งบประมาณและที่ผ่านมา					ตัวชี้วัด (KPI)	ผลที่คาดว่าจะได้รับ	หน่วยงานที่รับผิดชอบ
				2561 (บาท)	2562 (บาท)	2563 (บาท)	2564 (บาท)	2565 (บาท)			
5	โครงการแข่งขันทักษะความคิดสร้างสรรค์ ด้าน IT และนวัตกรรม	เพื่อเป็นกิจกรรมบ่มเพาะทักษะความรู้ ความสามารถ ในเชิงความคิดสร้างสรรค์ด้าน IT เกิดนวัตกรรมทางด้านความคิดพร้อมสร้างแรงบันดาลใจในการพัฒนาสิ่งประดิษฐ์และนวัตกรรม	จัดการแข่งขันไม่น้อยกว่า 5 ครั้งต่อปี	252,000	252,000	260,000	270,000	270,000	จำนวนของการจัดกิจกรรมไม่น้อยกว่า 5 ครั้งต่อปี	เด็ก เยาวชนและประชาชนมีความรู้ความสามารถในเชิงความคิดสร้างสรรค์ด้าน IT เกิดนวัตกรรมทางด้านความคิดพร้อมสร้างแรงบันดาลใจในการพัฒนาสิ่งประดิษฐ์และนวัตกรรม	กองวิชาการและแผนงาน
6	โครงการพัฒนาทักษะความคิดสร้างสรรค์และนวัตกรรม	เพื่อส่งเสริมและพัฒนาทักษะความรู้ ความสามารถ ตามหลักการ 3 I (Imagination,Inspiration และ Innovation)จินตนาการผสานแรงบันดาลใจเกิดเป็นนวัตกรรม สะสมเป็นองค์ความรู้ ในการสร้างสรรค์สิ่งที่ดีกว่าเดิม	จัดการอบรม ไม่น้อยกว่า 12 ครั้งต่อปี	128,000	286,000	300,000	320,000	320,000	จัดอบรมไม่น้อยกว่า 12 ครั้งต่อปี	เด็ก เยาวชนและประชาชนได้รับการพัฒนาทักษะความรู้ ความสามารถตามหลักการ 3 I (Imagination, Inspiration และ Innovation) จินตนาการผสานแรงบันดาลใจเกิดเป็นเป็นนวัตกรรม สะสมเป็นองค์ความรู้ ในการสร้างสรรค์สิ่งที่ดีกว่าเดิม	กองวิชาการและแผนงาน

รายละเอียดโครงการพัฒนา (ผ.02)

แผนพัฒนาท้องถิ่น (พ.ศ.2561-2565)

เทศบาลนครขอนแก่น

ก. ยุทธศาสตร์จังหวัดที่ 2.การพัฒนาคุณภาพคนและสังคม

ข. ยุทธศาสตร์การพัฒนาในเขตจังหวัดที่ 3.การพัฒนาการศึกษาและศักยภาพพลเมือง

ยุทธศาสตร์ที่ 7.สร้างสังคมแห่งการเรียนรู้เพื่อรองรับ AEC และให้พร้อมต่อการเปลี่ยนแปลงสู่สากล

1 แผนงานบริหารงานทั่วไป

ที่	โครงการ/กิจกรรม	วัตถุประสงค์	เป้าหมาย (ผลผลิตของโครงการ)	งบประมาณและที่ผ่านมา					ตัวชี้วัด (KPI)	ผลที่คาดว่าจะได้รับ	หน่วยงานที่รับผิดชอบ
				2561 (บาท)	2562 (บาท)	2563 (บาท)	2564 (บาท)	2565 (บาท)			
7	โครงการส่งเสริมพัฒนาทักษะด้าน IT	เพื่อส่งเสริมและพัฒนาทักษะความรู้ความสามารถ ทางด้านเทคโนโลยีสารสนเทศ และการสื่อสารให้สามารถนำเทคโนโลยีสารสนเทศมาใช้ให้เกิดประโยชน์อย่างสร้างสรรค์	จัดการอบรม ไม่น้อยกว่า 30 ครั้งต่อปี	124,000	420,000	450,000	460,000	460,000	จำนวนของการจัดอบรมไม่น้อยกว่า 30 ครั้งต่อปี	เด็ก เยาวชนและประชาชนได้รับการพัฒนาทักษะความรู้ความสามารถทางด้านเทคโนโลยีสารสนเทศ และการสื่อสารให้สามารถนำเทคโนโลยีสารสนเทศมาใช้ให้เกิดประโยชน์อย่างสร้างสรรค์	กองวิชาการและแผนงาน
			รวม 7 โครงการ	3,654,400	4,108,400	4,160,400	4,200,400	4,200,400			

รายละเอียดโครงการพัฒนา (ผ.02)

แผนพัฒนาท้องถิ่น (พ.ศ.2561-2565)

เทศบาลนครขอนแก่น

ก. ยุทธศาสตร์จังหวัดที่ 2.การพัฒนาคุณภาพคนและสังคม

ข. ยุทธศาสตร์การพัฒนาในเขตจังหวัดที่ 3.การพัฒนาการศึกษาและศักยภาพพลเมือง

ยุทธศาสตร์ที่ 7.สร้างสังคมแห่งการเรียนรู้เพื่อรองรับ AEC และให้พร้อมต่อการเปลี่ยนแปลงสู่สากล

3 แผนงานการศึกษา

ที่	โครงการ/กิจกรรม	วัตถุประสงค์	เป้าหมาย (ผลผลิตของโครงการ)	งบประมาณและที่ผ่านมา					ตัวชี้วัด (KPI)	ผลที่คาดว่าจะได้รับ	หน่วยงานที่รับผิดชอบ
				2561 (บาท)	2562 (บาท)	2563 (บาท)	2564 (บาท)	2565 (บาท)			
1	โครงการพัฒนาศักยภาพด้านเทคนิคการสอนของครูในโรงเรียนเทศบาลนครขอนแก่น	เพื่อเสริมสร้างและพัฒนาความรู้ให้กับครูในกลุ่มสาระการเรียนรู้หลักโรงเรียนในสังกัดเทศบาลนครขอนแก่น เป็นการเพิ่มประสิทธิภาพในการทำงานและเป็นแนวทางให้ครูสามารถนำกิจกรรมและเทคนิคการสอนไปปรับใช้ในการจัดกิจกรรมการเรียนการสอนของตนเองได้	ครูและบุคลากรทางการศึกษา จำนวน 350 คน	3,000,000	3,000,000	3,000,000	3,000,000	-	ครูและบุคลากรทางการศึกษา จำนวน 350 คน ได้รับการพัฒนาศักยภาพด้านเทคนิคการสอน	1. ครูในโรงเรียนสังกัดเทศบาลนครขอนแก่นมีความรู้และทักษะในการสอนเพิ่มขึ้น 2. ครูในโรงเรียนสังกัดเทศบาลนครขอนแก่นมีประสิทธิภาพในการสอนในระดับที่สูงขึ้น 3. ครูในโรงเรียนสังกัดเทศบาลนครขอนแก่นสามารถนำกิจกรรมและเทคนิคการสอนไปปรับใช้ในการจัดกิจกรรมการเรียนรู้ของตนเองได้	สำนักการศึกษา

รายละเอียดโครงการพัฒนา (ผ.02)

แผนพัฒนาท้องถิ่น (พ.ศ.2561-2565)

เทศบาลนครขอนแก่น

ก. ยุทธศาสตร์จังหวัดที่ 2.การพัฒนาคุณภาพคนและสังคม

ข. ยุทธศาสตร์การพัฒนาในเขตจังหวัดที่ 3.การพัฒนาการศึกษาและศักยภาพพลเมือง

ยุทธศาสตร์ที่ 7.สร้างสังคมแห่งการเรียนรู้เพื่อรองรับ AEC และให้พร้อมต่อการเปลี่ยนแปลงสู่สากล

3 แผนงานการศึกษา

ที่	โครงการ/กิจกรรม	วัตถุประสงค์	เป้าหมาย (ผลผลิตของโครงการ)	งบประมาณและที่ผ่านมา					ตัวชี้วัด (KPI)	ผลที่คาดว่าจะได้รับ	หน่วยงานที่รับผิดชอบ
				2561 (บาท)	2562 (บาท)	2563 (บาท)	2564 (บาท)	2565 (บาท)			
2	โครงการอบรมพัฒนาคณะผู้บริหารและพนักงานเทศบาลสู่ประชาคมอาเซียน	เพื่อพัฒนาทักษะการสื่อสารภาษาอังกฤษและภาษาจีนให้แก่ผู้บริหารและพนักงานเทศบาล	คณะผู้บริหารและพนักงานเทศบาล จำนวน 80 คน	100,000	100,000	100,000	100,000	-	จำนวนผู้เข้าร่วมอบรม	1.ผู้บริหารและพนักงานเทศบาลสามารถสื่อสารภาษาอังกฤษและภาษาจีนได้ 2. ผู้บริหารและพนักงานเทศบาลสามารถใช้ภาษาอังกฤษและภาษาจีนในการทำงานได้	สำนักการศึกษา
3	โครงการส่งเสริมการประกันคุณภาพภายในสถานศึกษา	1.เพื่อพัฒนาระบบการประกันคุณภาพภายในสถานศึกษา 2.เพื่อพัฒนากระบวนการประเมินคุณภาพภายในสถานศึกษา 3.เพื่อพัฒนากระบวนการเรียนรู้ร่วมกัน	-โรงเรียนในสังกัดทั้ง 11 โรงเรียน -ศพด.ในสังกัดทั้ง 11 ศูนย์	125,000	125,000	125,000	125,000	-	โรงเรียนผ่านการประเมินทั้งภายในและภายนอก	ได้รายงานผลการการจัดการศึกษาต่อสารณชน	สำนักการศึกษา

รายละเอียดโครงการพัฒนา (ผ.02)

แผนพัฒนาท้องถิ่น (พ.ศ.2561-2565)

เทศบาลนครขอนแก่น

ก. ยุทธศาสตร์จังหวัดที่ 2.การพัฒนาคุณภาพคนและสังคม

ข. ยุทธศาสตร์การพัฒนาในเขตจังหวัดที่ 3.การพัฒนาการศึกษาและศักยภาพพลเมือง

ยุทธศาสตร์ที่ 7.สร้างสังคมแห่งการเรียนรู้เพื่อรองรับ AEC และให้พร้อมต่อการเปลี่ยนแปลงสู่สากล

3 แผนงานการศึกษา

ที่	โครงการ/กิจกรรม	วัตถุประสงค์	เป้าหมาย (ผลผลิตของโครงการ)	งบประมาณและที่ผ่านมา					ตัวชี้วัด (KPI)	ผลที่คาดว่าจะได้รับ	หน่วยงานที่รับผิดชอบ
				2561 (บาท)	2562 (บาท)	2563 (บาท)	2564 (บาท)	2565 (บาท)			
4	โครงการสร้างสังคมแห่งการอ่าน	- เพื่อพัฒนาบทบาทเชิงรุกทางด้านวิชาการและรณรงค์การอ่านอย่างเต็มศักยภาพ ผ่านกิจกรรมส่งเสริมการอ่านและการเรียนรู้ - เพื่อสนับสนุนความร่วมมือเป็นแหล่งพบปะแลกเปลี่ยนความรู้และประสบการณ์ระหว่างพ่อแม่ ผู้ปกครอง ครู และบุคคลที่เกี่ยวข้อง - เพื่อสนับสนุนและส่งเสริมการพัฒนาแหล่งทรัพยากรการอ่านสำหรับเด็ก เยาวชน และประชาชนทั่วไป	เด็ก เยาวชน และประชาชนในเขตเทศบาลนครขอนแก่นเข้าถึงพื้นที่แห่งการอ่านเพื่อสร้างเป็นสังคมแห่งการอ่าน	1,986,000	1,986,000	1,986,000	1,986,000	-	จำนวนเด็กและเยาวชนที่เข้าถึงพื้นที่แห่งการอ่าน	-ห้องสมุดในโครงการฯ มีศักยภาพที่พร้อมให้บริการเด็ก เยาวชน และประชาชนดียิ่งขึ้น - เด็ก เยาวชนและประชาชนได้รับโอกาสเข้าถึงสื่อและหนังสือเพื่อการเรียนรู้ที่ดี - เด็กได้รับการปลูกฝังลักษณะนิสัยรักการอ่านเพื่อเป็นการปูพื้นฐานในการพัฒนาด้านอื่นๆ ต่อไป	สำนักการศึกษา

รายละเอียดโครงการพัฒนา (ผ.02)

แผนพัฒนาท้องถิ่น (พ.ศ.2561-2565)

เทศบาลนครขอนแก่น

ก. ยุทธศาสตร์จังหวัดที่ 2.การพัฒนาคุณภาพคนและสังคม

ข. ยุทธศาสตร์การพัฒนาในเขตจังหวัดที่ 3.การพัฒนาการศึกษาและศักยภาพพลเมือง

ยุทธศาสตร์ที่ 7.สร้างสังคมแห่งการเรียนรู้เพื่อรองรับ AEC และให้พร้อมต่อการเปลี่ยนแปลงสู่สากล

3 แผนงานการศึกษา

ที่	โครงการ/กิจกรรม	วัตถุประสงค์	เป้าหมาย (ผลผลิตของโครงการ)	งบประมาณและที่ผ่านมา					ตัวชี้วัด (KPI)	ผลที่คาดว่าจะได้รับ	หน่วยงานที่รับผิดชอบ
				2561 (บาท)	2562 (บาท)	2563 (บาท)	2564 (บาท)	2565 (บาท)			
5	โครงการ Book Bike	- เพื่อนำโอกาสให้เด็กเข้าถึงหนังสืออย่างถ้วนหน้า - เพื่อให้เด็กและเยาวชนสามารถเดินทางมาใช้บริการได้อย่างสะดวก - เพื่อขยายฐานการอ่านสู่การสร้างสังคมรักการอ่านสู่ชุมชนในเขตเทศบาลนครขอนแก่นได้อย่างทั่วถึง	เด็ก เยาวชน และประชาชนในเขตเทศบาลนครขอนแก่นเข้าถึงพื้นที่แห่งการอ่านเพื่อสร้างเป็นสังคมแห่งการอ่าน	396,000	396,000	396,000	396,000	-	จำนวนเด็กและเยาวชนที่เข้าถึงพื้นที่แห่งการอ่าน	- มีห้องสมุดเคลื่อนที่ที่มีศักยภาพที่พร้อมให้บริการแก่ประชาชน - เด็ก เยาวชนและประชาชนได้รับโอกาสเข้าถึงสื่อและหนังสือเพื่อการเรียนรู้ที่ดี - เด็กได้รับการปลูกฝังลักษณะนิสัยรักการอ่านเพื่อเป็นการปูพื้นฐานในการพัฒนาด้านอื่นๆ ต่อไป	สำนักการศึกษา

รายละเอียดโครงการพัฒนา (ผ.02)

แผนพัฒนาท้องถิ่น (พ.ศ.2561-2565)

เทศบาลนครขอนแก่น

ก. ยุทธศาสตร์จังหวัดที่ 2.การพัฒนาคุณภาพคนและสังคม

ข. ยุทธศาสตร์การพัฒนาในเขตจังหวัดที่ 3.การพัฒนาการศึกษาและศักยภาพพลเมือง

ยุทธศาสตร์ที่ 7.สร้างสังคมแห่งการเรียนรู้เพื่อรองรับ AEC และให้พร้อมต่อการเปลี่ยนแปลงสู่สากล

3 แผนงานการศึกษา

ที่	โครงการ/กิจกรรม	วัตถุประสงค์	เป้าหมาย (ผลผลิตของโครงการ)	งบประมาณและที่ผ่านมา					ตัวชี้วัด (KPI)	ผลที่คาดว่าจะได้รับ	หน่วยงานที่รับผิดชอบ
				2561 (บาท)	2562 (บาท)	2563 (บาท)	2564 (บาท)	2565 (บาท)			
6	โครงการอนุบาลน้อย สู่ธรรมะ	1.เพื่อปลูกฝังให้เด็กมีคุณธรรมจริยธรรม 2.เพื่อให้เด็กมีความประพฤติและปฏิบัติตนได้ถูกต้องเหมาะสมกับวัยสามารถพัฒนาคุณภาพชีวิตได้อย่างเป็นสุข 3.เด็กมีพัฒนาการ 5 ด้าน คือร่างกาย อารมณ์ สังคม จิตใจ สติปัญญาและสำนึกรักบ้านเกิด	1.เด็กปฐมวัยทุกคนได้รับประสบการณ์เรียนรู้ การเตรียมความพร้อมพัฒนาการทุกด้านเต็มศักยภาพ 2.เด็กมีความประพฤติมีมารยาทที่ดีงามตามวัฒนธรรมไทย 3.รู้ขนบธรรมเนียมวัฒนธรรมไทย	50,000	50,000	50,000	50,000	-	จำนวนเด็กอนุบาลในโรงเรียนสังกัดเทศบาลฯ ทั้ง 11 โรง	เด็กมีคุณธรรม จริยธรรม และจิตใจที่ดีงามตามจุดหมายของหลักสูตรการศึกษาปฐมวัยและเด็กมีพัฒนาการด้านร่างกาย อารมณ์ จิตใจ สังคม สติปัญญาและสำนึกรักบ้านเกิด เด็กมีความประพฤติ มารยาทที่ดีงามตามวัฒนธรรมไทย	สำนักการศึกษา

รายละเอียดโครงการพัฒนา (ผ.02)

แผนพัฒนาท้องถิ่น (พ.ศ.2561-2565)

เทศบาลนครขอนแก่น

ก. ยุทธศาสตร์จังหวัดที่ 2.การพัฒนาคุณภาพคนและสังคม

ข. ยุทธศาสตร์การพัฒนาในเขตจังหวัดที่ 3.การพัฒนาการศึกษาและศักยภาพพลเมือง

ยุทธศาสตร์ที่ 7.สร้างสังคมแห่งการเรียนรู้เพื่อรองรับ AEC และให้พร้อมต่อการเปลี่ยนแปลงสู่สากล

3 แผนงานการศึกษา

ที่	โครงการ/กิจกรรม	วัตถุประสงค์	เป้าหมาย (ผลผลิตของโครงการ)	งบประมาณและที่ผ่านมา					ตัวชี้วัด (KPI)	ผลที่คาดว่าจะได้รับ	หน่วยงานที่รับผิดชอบ
				2561 (บาท)	2562 (บาท)	2563 (บาท)	2564 (บาท)	2565 (บาท)			
7	โครงการอนุบาลต้นไม้	1.ส่งเสริมเด็กที่มีความสามารถพิเศษได้พัฒนาเต็มตามศักยภาพ 2.เด็กมีทักษะในการคิดแก้ปัญหา ทำกิจกรรมเกิดการเรียนรู้ด้วยตนเอง 3.เด็กมีส่วนร่วมในการดูแลรักษาสิ่งแวดล้อม	1.ส่งเสริมเด็กที่มีความสามารถพิเศษได้พัฒนาเต็มตามศักยภาพ 2.เด็กมีทักษะในการคิดแก้ปัญหา ทำกิจกรรมเกิดการเรียนรู้ด้วยตนเอง 3.เด็กมีส่วนร่วมในการดูแลรักษาสิ่งแวดล้อม	100,000	100,000	100,000	100,000	-	จำนวนเด็กอนุบาลในโรงเรียนสังกัดเทศบาลฯ ทั้ง 11 โรง และผู้ปกครองเด็ก	เด็กๆได้แสดงความสามารถพิเศษเต็มตามศักยภาพ มีทักษะในการคิดเกิดการเรียนรู้ด้วยตนเอง และมีส่วนร่วมในการดูแลรักษาสิ่งแวดล้อม	สำนักการศึกษา
8	โครงการช่วยเหลือนักเรียนยากจนในสังกัดเทศบาลนครขอนแก่น	-เพื่อเยี่ยม พบปะ ผู้ปกครองของนักเรียนและสำรวจความเป็นอยู่ของนักเรียน -เพื่อให้ความช่วยเหลือนักเรียนยากจนและด้อยโอกาส เป็น	นักเรียนยากจนและด้อยโอกาสในสังกัดเทศบาลนครขอนแก่นได้รับการช่วยเหลือทุกคน	500,000	500,000	500,000	500,000	-	จำนวนผู้เข้าร่วมโครงการ	- เข้าใจและรับทราบความเป็นอยู่ของนักเรียนและผู้ปกครอง - นักเรียนยากจนและด้อยโอกาสได้รับ	สำนักการศึกษา

ก. ยุทธศาสตร์จังหวัดที่ 2.การพัฒนาคุณภาพคนและสังคม

ข. ยุทธศาสตร์การพัฒนาในเขตจังหวัดที่ 3.การพัฒนาการศึกษาและศักยภาพพลเมือง

ยุทธศาสตร์ที่ 7.สร้างสังคมแห่งการเรียนรู้เพื่อรองรับ AEC และให้พร้อมต่อการเปลี่ยนแปลงสู่สากล

3 แผนงานการศึกษา

ที่	โครงการ/กิจกรรม	วัตถุประสงค์	เป้าหมาย (ผลผลิตของโครงการ)	งบประมาณและที่ผ่านมา					ตัวชี้วัด (KPI)	ผลที่คาดว่าจะได้รับ	หน่วยงานที่รับผิดชอบ
				2561 (บาท)	2562 (บาท)	2563 (บาท)	2564 (บาท)	2565 (บาท)			
		ปัจจัยพื้นฐานอุปกรณ์การเรียน ชุดนักเรียน หนังสือเรียน ฯลฯ เครื่องอุปโภคและบริโภค								การสนับสนุนด้านปัจจัย พื้นฐาน วัสดุอุปกรณ์การเรียนชุดนักเรียน หนังสือเรียน ฯลฯ	
9	โครงการเสวนาและอบรมเชิงปฏิบัติการปฐมวัยที่ดี	1.เพื่อจัดโอกาสให้ผู้เข้าร่วมเสวนาได้รับความรู้ และร่วมแลกเปลี่ยนเรียนรู้ประสบการณ์และแนวคิดจากตัวแทนหน่วยงานต่างๆ ในการเตรียมความพร้อมเด็กปฐมวัยเข้าสู่ประชาคมอาเซียน	1.ผู้เข้าร่วมเสวนาและอบรมเชิงปฏิบัติการมีแนวทางการประยุกต์ความรู้ความเข้าใจการเตรียมความพร้อมสู่การเป็นประชาคมอาเซียนในการจัดการศึกศึกษาปฐมวัย 2.เกิดการสร้างเครือ	100,000	100,000	100,000	100,000	-	จำนวนบุคลากรครูอนุบาลในโรงเรียนสังกัดเทศบาลฯ ทั้ง 11 โรง และบุคลากรที่สนใจ	บุคลากรครูอนุบาลมีแนวทางการประยุกความรู้ความเข้าใจการเตรียมความพร้อมสู่การเป็นประชาคมอาเซียนในการจัดการศึกษาปฐมวัย และเกิดการสร้าง	สำนักการศึกษา

รายละเอียดโครงการพัฒนา (ผ.02)

แผนพัฒนาท้องถิ่น (พ.ศ.2561-2565)

เทศบาลนครขอนแก่น

ก. ยุทธศาสตร์จังหวัดที่ 2.การพัฒนาคุณภาพคนและสังคม

ข. ยุทธศาสตร์การพัฒนาในเขตจังหวัดที่ 3.การพัฒนาการศึกษาและศักยภาพพลเมือง

ยุทธศาสตร์ที่ 7.สร้างสังคมแห่งการเรียนรู้เพื่อรองรับ AEC และให้พร้อมต่อการเปลี่ยนแปลงสู่สากล

3 แผนงานการศึกษา

ที่	โครงการ/กิจกรรม	วัตถุประสงค์	เป้าหมาย (ผลผลิตของโครงการ)	งบประมาณและที่ผ่านมา					ตัวชี้วัด (KPI)	ผลที่คาดว่าจะได้รับ	หน่วยงานที่รับผิดชอบ
				2561 (บาท)	2562 (บาท)	2563 (บาท)	2564 (บาท)	2565 (บาท)			
		2.เพื่อนำความรู้หรือแนวทางจากการเสวนาและอบรมเชิงปฏิบัติการสู่การจัดแสดงสาธิตและแนะนำการจัดกิจกรรมแบบบูรณาการเพื่อเตรียมความพร้อมเด็กปฐมวัยเข้าสู่ประชาคมอาเซียนแก่ครูอนุบาลและบุคลากรที่สนใจ	ข่ายระหว่างองค์กรการสร้างความร่วมมือกันในการเตรียมความพร้อมเด็กอนุบาลสู่การเป็นประชาคมอาเซียน							เครือข่ายระหว่างองค์กรการสร้างความร่วมมือกันในการเตรียมความพร้อมเด็กอนุบาลสู่การเป็นประชาคมอาเซียน	
10	โครงการอบรมทักษะชีวิตและเพศศึกษารอบด้านในสถานศึกษา	1.เพื่อให้ความรู้เรื่องทักษะชีวิตและเพศศึกษากับนักเรียนในสังกัดเทศบาลนครขอนแก่น	นักเรียนระดับชั้นม.ต้นจำนวน 85 คน นักเรียนระดับชั้นม.ปลายจำนวน 100 คน	100,000	100,000	100,000	100,000	100,000	เด็กนักเรียนในสังกัดเทศบาลนครขอนแก่น	เด็กนักเรียนที่เป็นวัยรุ่นในสังกัดโรงเรียนเทศบาลนครขอนแก่นทั้ง 11 โรง มีความรู้	สำนักการศึกษา

ก. ยุทธศาสตร์จังหวัดที่ 2.การพัฒนาคุณภาพคนและสังคม

ข. ยุทธศาสตร์การพัฒนาในเขตจังหวัดที่ 3.การพัฒนาการศึกษาและศักยภาพพลเมือง

ยุทธศาสตร์ที่ 7.สร้างสังคมแห่งการเรียนรู้เพื่อรองรับ AEC และให้พร้อมต่อการเปลี่ยนแปลงสู่สากล

3 แผนงานการศึกษา

ที่	โครงการ/กิจกรรม	วัตถุประสงค์	เป้าหมาย (ผลผลิตของโครงการ)	งบประมาณและที่ผ่านมา					ตัวชี้วัด (KPI)	ผลที่คาดว่าจะได้รับ	หน่วยงานที่รับผิดชอบ
				2561 (บาท)	2562 (บาท)	2563 (บาท)	2564 (บาท)	2565 (บาท)			
		2.เพื่อป้องกันและแก้ไขปัญหาการตั้งครรภ์ในวัยรุ่นให้กับนักเรียนในสังกัดเทศบาลนครขอนแก่น 3.เพื่อส่งเสริมและพัฒนาทักษะชีวิตวัยรุ่นให้กับนักเรียนในสังกัดเทศบาลนครขอนแก่น	ครูและบุคลากรทางการศึกษาจำนวน 15 รวม 200 คน						ครูและบุคล่ากรทางการศึกษา	เรื่องทักษะชีวิต และเพศศึกษา เด็กรู้จักวิธีป้องกันและแก้ไขปัญหาการตั้งครรภ์ เพื่อส่งเสริมและพัฒนาทักษะชีวิตวัยรุ่น	
11	โครงการเส้นทางสายรุ้ง	-เพื่อสงเคราะห์เด็กที่อยู่ในครอบครัวที่ยากจน ยากไร้และด้อยโอกาส และประสบปัญหาในการเดินทาง และเพื่อส่งเสริมการศึกษาเรียนรู้นอกห้องเรียน	-บริการรับ-ส่งเด็กนักเรียน -นักเรียนในสังกัดเทศบาลทุกคน ได้ศึกษาเรียนรู้นอกห้องเรียนไม่น้อยกว่า 2 ครั้ง/ปีการศึกษา	115,000	115,000	115,000	115,000	-	จำนวนผู้เข้าร่วม	-เด็กนักเรียนยากจนยากไร้และด้อยโอกาสที่ไม่มีพาหนะได้รับสวัสดิการในการเดินทางไปโรงเรียน	สำนักการศึกษา

รายละเอียดโครงการพัฒนา (ผ.02)

แผนพัฒนาท้องถิ่น (พ.ศ.2561-2565)

เทศบาลนครขอนแก่น

ก. ยุทธศาสตร์จังหวัดที่ 2.การพัฒนาคุณภาพคนและสังคม

ข. ยุทธศาสตร์การพัฒนาในเขตจังหวัดที่ 3.การพัฒนาการศึกษาและศักยภาพพลเมือง

ยุทธศาสตร์ที่ 7.สร้างสังคมแห่งการเรียนรู้เพื่อรองรับ AEC และให้พร้อมต่อการเปลี่ยนแปลงสู่สากล

3 แผนงานการศึกษา

ที่	โครงการ/กิจกรรม	วัตถุประสงค์	เป้าหมาย (ผลผลิตของโครงการ)	งบประมาณและที่ผ่านมา					ตัวชี้วัด (KPI)	ผลที่คาดว่าจะได้รับ	หน่วยงานที่รับผิดชอบ
				2561 (บาท)	2562 (บาท)	2563 (บาท)	2564 (บาท)	2565 (บาท)			
		ของเด็กนักเรียน								-นักเรียนได้เดินทางไปศึกษาเรียนรู้แหล่งเรียนรู้นอกห้องเรียน	
12	โครงการส่งเสริมกิจกรรมลูกเสือ-เนตรนารี	- เพื่อเสริมสร้างประสบการณ์ในการดำเนินชีวิตประจำวันและเรียนรู้การใช้ชีวิตร่วมกันเป็นหมู่คณะในสังคม - เพื่อนำลูกเสือและยุวกาชาดของโรงเรียนสังกัดเทศบาลนครขอนแก่นเข้าร่วมกิจกรรมอยู่ค่ายพักแรมตามหลักสูตรฯ - เพื่อนำลูกเสือ เนตรนารีเข้าร่วมกิจกรรมลูกเสือเนตรนารีในระดับภาคและระดับประเทศ	- ลูกเสือ เนตรนารี ที่ได้รับการคัดเลือกเข้าร่วมกิจกรรมทุกคน - จัดกิจกรรมเข้าค่ายพักแรมของลูกเสือและเนตรนารี ในสังกัดเทศบาลนครขอนแก่น - ลูกเสือ เนตรนารี ที่ได้รับการคัดเลือกเป็นตัวแทนของเทศบาลนครขอนแก่น	150,000	150,000	150,000	150,000	-	จำนวนผู้เข้าร่วม	- ทำให้นักเรียนมีวินัยมีความรับผิดชอบเป็นผู้นำ/เป็นผู้ตามที่ดีในสังคมได้อย่างมีประสิทธิภาพ - ลูกเสือ เนตรนารี ที่ได้รับการคัดเลือกเป็นตัวแทนของเทศบาลนครขอนแก่นได้เข้าร่วมกิจกรรมในระดับภาคและระดับประเทศ	สำนักการศึกษา

รายละเอียดโครงการพัฒนา (ผ.02)

แผนพัฒนาท้องถิ่น (พ.ศ.2561-2565)

เทศบาลนครขอนแก่น

ก. ยุทธศาสตร์จังหวัดที่ 2.การพัฒนาคุณภาพคนและสังคม

ข. ยุทธศาสตร์การพัฒนาในเขตจังหวัดที่ 3.การพัฒนาการศึกษาและศักยภาพพลเมือง

ยุทธศาสตร์ที่ 7.สร้างสังคมแห่งการเรียนรู้เพื่อรองรับ AEC และให้พร้อมต่อการเปลี่ยนแปลงสู่สากล

3 แผนงานการศึกษา

ที่	โครงการ/กิจกรรม	วัตถุประสงค์	เป้าหมาย (ผลผลิตของโครงการ)	งบประมาณและที่ผ่านมา					ตัวชี้วัด (KPI)	ผลที่คาดว่าจะได้รับ	หน่วยงานที่รับผิดชอบ
				2561 (บาท)	2562 (บาท)	2563 (บาท)	2564 (บาท)	2565 (บาท)			
13	โครงการอบรมเพื่อต่อต้านยาเสพติดในเด็กนักเรียน	-เพื่อควบคุมการขยายตัวและลดการแพร่ระบาดของยาเสพติดในสถานศึกษา -เพื่อปลูกจิตสำนึกของเด็กนักเรียนและเยาวชน ให้มีความรู้ความเข้าใจและตระหนักถึงพิษภัยยาเสพติดที่มีผลต่อร่างกาย สุขภาพอนามัยและส่งผลกระทบต่อปัญหาของสังคม ตลอดความมั่นคงของชาติ -เพื่อสร้างภูมิคุ้มกันแก่เด็กและเยาวชน ให้ห่างไกลยาเสพติดและสร้างแกนนำนักเรียนต่อต้านยาเสพติดภายในสถานศึกษา -เพื่อเป็นการรวมพลังจากทุกภาคส่วนของสังคมให้เข้ามา	- อบรมหลักสูตร D.A.R.E. ให้กับนักเรียนระดับชั้นประถมศึกษาปีที่ 5 ในสังกัด จำนวน 1,200 คนต่อปี - นักเรียนชั้นประถมศึกษาปีที่ 5 มีความรู้ความเข้าใจเกี่ยวกับพิษภัยของยาเสพติดและไม่เกี่ยวข้องกับสิ่งเสพติด	202,800	202,800	202,800	202,800	202,800	จำนวนผู้เข้าร่วมการอบรม	-การแพร่ระบาดของยาเสพติดในสถานศึกษาลดลง -นักเรียนมีจิตสำนึกและตระหนักถึงพิษภัยยาเสพติด -เด็กนักเรียนมีภูมิคุ้มกันด้านยาเสพติดและมีแกนนำนักเรียนต่อต้านยาเสพติดในสถานศึกษา -เด็กนักเรียนนำความรู้ไปถ่ายทอดขยายผลไปยังผู้ใกล้ชิดในครอบครัว เพื่อนบ้าน และชุมชนใกล้เคียง	สำนักการศึกษา

รายละเอียดโครงการพัฒนา (ผ.02)

แผนพัฒนาท้องถิ่น (พ.ศ.2561-2565)

เทศบาลนครขอนแก่น

ก. ยุทธศาสตร์จังหวัดที่ 2.การพัฒนาคุณภาพคนและสังคม

ข. ยุทธศาสตร์การพัฒนาในเขตจังหวัดที่ 3.การพัฒนาการศึกษาและศักยภาพพลเมือง

ยุทธศาสตร์ที่ 7.สร้างสังคมแห่งการเรียนรู้เพื่อรองรับ AEC และให้พร้อมต่อการเปลี่ยนแปลงสู่สากล

3 แผนงานการศึกษา

ที่	โครงการ/กิจกรรม	วัตถุประสงค์	เป้าหมาย (ผลผลิตของโครงการ)	งบประมาณและที่ผ่านมา					ตัวชี้วัด (KPI)	ผลที่คาดว่าจะได้รับ	หน่วยงานที่รับผิดชอบ
				2561 (บาท)	2562 (บาท)	2563 (บาท)	2564 (บาท)	2565 (บาท)			
		มีส่วนร่วมในการแก้ไขปัญหายาเสพติดในสถานศึกษา -เพื่อเป็นการสร้างจิตสำนึกและความตระหนักในการต่อต้านการทุจริตทุกรูปแบบ จนเชื่อมโยงมาสู่ปัญหายาเสพติดและสิ่งแวดล้อมอื่น ๆ ในสังคม -เพื่อเสริมสร้างความเข้มแข็งและส่งเสริมคุณธรรม จริยธรรม สร้างจิตสำนึกและความตระหนักให้มีจิตสาธารณะ รวมทั้งปลูกฝังพฤติกรรมการกระทำความดีปฏิบัติอย่างถูกต้องตั้งแต่เด็ก								-นักเรียนมีความรู้ เกิดความเข้าใจ ไม่ยุ่งเกี่ยวกับยาเสพติด -เด็กนักเรียนเกิดการสร้างจิตสำนึกและความตระหนักในการต่อต้านการทุจริตทุกรูปแบบที่เป็นเหตุเชื่อมโยงมาสู่ปัญหายาเสพติดและสิ่งแวดล้อมอื่น ๆ ในสังคมได้ - เด็กนักเรียนเกิดความเข้มแข็ง มีคุณธรรม จริยธรรม เกิดจิตสำนึกและตระหนักให้มีจิตสาธารณะรวมทั้ง	

รายละเอียดโครงการพัฒนา (ผ.02)

แผนพัฒนาท้องถิ่น (พ.ศ.2561-2565)

เทศบาลนครขอนแก่น

ก. ยุทธศาสตร์จังหวัดที่ 2.การพัฒนาคุณภาพคนและสังคม

ข. ยุทธศาสตร์การพัฒนาในเขตจังหวัดที่ 3.การพัฒนาการศึกษาและศักยภาพพลเมือง

ยุทธศาสตร์ที่ 7.สร้างสังคมแห่งการเรียนรู้เพื่อรองรับ AEC และให้พร้อมต่อการเปลี่ยนแปลงสู่สากล

3 แผนงานการศึกษา

ที่	โครงการ/กิจกรรม	วัตถุประสงค์	เป้าหมาย (ผลผลิตของโครงการ)	งบประมาณและที่ผ่านมา					ตัวชี้วัด (KPI)	ผลที่คาดว่าจะได้รับ	หน่วยงานที่รับผิดชอบ
				2561 (บาท)	2562 (บาท)	2563 (บาท)	2564 (บาท)	2565 (บาท)			
14	โครงการส่งเสริมการเรียนรู้เชิงสร้างสรรค์	1.เพื่อส่งเสริมกิจกรรมทางเลือกสำหรับเยาวชน 2.เพื่อสร้างเครือข่ายการเรียนรู้ตามอัธยาศัยสำหรับเยาวชน 3.เพื่อสร้างเครือข่ายการศึกษาทางเลือกสำหรับเยาวชนและครอบครัวในเขตเทศบาลนคร-ขอนแก่นและพื้นที่ใกล้เคียง 4.เพื่อส่งเสริมการเรียนรู้และประสานงานร่วมกับเครือข่ายอิสระภาคประชาชน ชุมชน	เพื่อให้เยาวชน ประชาชนและสถาบันครอบครัวต่างๆ ในเขตเทศบาลนครขอนแก่น ได้มีพื้นที่สร้างสรรค์กิจกรรมต่างๆ ตามความถนัดเฉพาะตน ก่อเกิดการเรียนรู้แลกเปลี่ยนทางความคิดและร่วมพัฒนาให้เป็น	1,504,400	1,504,400	1,504,400	-	-	จำนวนผู้ที่ได้รับการส่งเสริมการเรียนรู้เชิงสร้างสรรค์	ปลูกฝังพฤติกรรมการกระทำความดีปฏิบัติอย่างถูกต้องตั้งแต่เด็กได้ 1.เยาวชนได้มีทางเลือกในการทำกิจกรรมที่หลากหลาย 2.เกิดเครือข่ายในการเรียนรู้ตามอัธยาศัย 3.มีการประสานงานระหว่างเครือข่ายภาคประชาชน ชุมชนครอบครัวและเยาวชน 4.เกิดกิจกรรมการเรียน	สำนักการศึกษา

รายละเอียดโครงการพัฒนา (ผ.02)

แผนพัฒนาท้องถิ่น (พ.ศ.2561-2565)

เทศบาลนครขอนแก่น

ก. ยุทธศาสตร์จังหวัดที่ 2.การพัฒนาคุณภาพคนและสังคม

ข. ยุทธศาสตร์การพัฒนาในเขตจังหวัดที่ 3.การพัฒนาการศึกษาและศักยภาพพลเมือง

ยุทธศาสตร์ที่ 7.สร้างสังคมแห่งการเรียนรู้เพื่อรองรับ AEC และให้พร้อมต่อการเปลี่ยนแปลงสู่สากล

3 แผนงานการศึกษา

ที่	โครงการ/กิจกรรม	วัตถุประสงค์	เป้าหมาย (ผลผลิตของโครงการ)	งบประมาณและที่ผ่านมา					ตัวชี้วัด (KPI)	ผลที่คาดว่าจะได้รับ	หน่วยงานที่รับผิดชอบ
				2561 (บาท)	2562 (บาท)	2563 (บาท)	2564 (บาท)	2565 (บาท)			
15	โครงการแข่งขันนักเรียนคนเก่งของโรงเรียนในสังกัดเทศบาลนครขอนแก่น	5.เพื่อส่งเสริมและประสานงานกิจกรรมเรียนรู้และสร้างสรรค์ของเยาวชนและครอบครัวในเขตเทศบาลนครขอนแก่น 1.เพื่อกระตุ้นให้ครูและนักเรียนมีความกระตือรือร้นในการศึกษาค้นคว้าและแสวงหาความรู้เพื่อการพัฒนาตนเอง 2.เพื่อเป็นสนามทดสอบความรู้ความสามารถของครูและนักเรียน 3.เพื่อเป็นการคัดเลือกตัวแทนนักเรียนเข้าร่วมการแข่งขัน	ครูและนักเรียนในโรงเรียนสังกัดเทศบาลนครขอนแก่น	800,000	800,000	-	-	-	1.ร้อยละ 70 ของกิจกรรมที่ส่งเข้าแข่งขันได้รับรางวัลเหรียญทองระดับภาค 2 ร้อยละ 50 ของกิจกรรมที่ส่งเข้า	รู้อย่างสร้างสรรค์ของเยาวชนและครอบครัว 1. โรงเรียนสังกัดได้แสดงผลงานและศักยภาพของตนเอง 2. ผลงานกิจกรรมการแข่งขันทางวิชาการเป็นที่ยอมรับระดับประเทศ 3. นักเรียนได้แสดงกิจกรรมตามแนวทางการจัดการศึกษาของเทศบาลนครขอนแก่น	สำนักการศึกษา

รายละเอียดโครงการพัฒนา (ผ.02)

แผนพัฒนาท้องถิ่น (พ.ศ.2561-2565)

เทศบาลนครขอนแก่น

ก. ยุทธศาสตร์จังหวัดที่ 2.การพัฒนาคุณภาพคนและสังคม

ข. ยุทธศาสตร์การพัฒนาในเขตจังหวัดที่ 3.การพัฒนาการศึกษาและศักยภาพพลเมือง

ยุทธศาสตร์ที่ 7.สร้างสังคมแห่งการเรียนรู้เพื่อรองรับ AEC และให้พร้อมต่อการเปลี่ยนแปลงสู่สากล

3 แผนงานการศึกษา

ที่	โครงการ/กิจกรรม	วัตถุประสงค์	เป้าหมาย (ผลผลิตของโครงการ)	งบประมาณและที่ผ่านมา					ตัวชี้วัด (KPI)	ผลที่คาดว่าจะได้รับ	หน่วยงานที่รับผิดชอบ
				2561 (บาท)	2562 (บาท)	2563 (บาท)	2564 (บาท)	2565 (บาท)			
16	โครงการอบรมพัฒนาครูกลุ่มสาระการเรียนรู้เพื่อยกระดับผลสัมฤทธิ์ทางการศึกษาและติดตามผลการอ่านออกเขียนได้ คิดเลขเป็น	ระดับภาคและระดับประเทศ 4.เพื่อเป็นการสนับสนุนค่าใช้จ่ายในการเดินทางไปร่วมการแข่งขันทางวิชาการ 1.เพื่อพัฒนาความรู้และทักษะในการจัดกิจกรรมการเรียนรู้ให้แก่ครู เป็นแนวทางให้ครูผู้สอนเกิดความรู้ ทักษะและประสบการณ์ สามารถนำมาปรับใช้ในการจัดกิจกรรมการเรียนรู้เพื่อยกระดับผลสัมฤทธิ์ทางการเรียนของนักเรียนให้สูงขึ้น 2.เพื่อนิเทศ ติดตาม ประเมินผล	ครูและนักเรียนในโรงเรียนสังกัดเทศบาลนครขอนแก่น	360,000	360,000	-	-	-	แข่งขันได้รับรางวัลระดับ 1.ร้อยละ 80 ของผู้เข้าร่วมฯ นำความรู้ที่ได้ไปใช้ในการพัฒนาด้านการศึกษาของโรงเรียนในสังกัดเทศบาลนครขอนแก่น 2.ร้อยละ 100	1. ครูมีความรู้และทักษะในการจัดกิจกรรมการเรียนรู้เพิ่มขึ้น 2. ครูมีประสิทธิภาพในการปฏิบัติงานในระดับที่สูงขึ้น 3. ครูสามารถนำความรู้และประสบการณ์ที่ได้รับไปปรับใช้ในการจัดกิจกรรมการเรียนรู้ได้	สำนักการศึกษา

รายละเอียดโครงการพัฒนา (ผ.02)

แผนพัฒนาท้องถิ่น (พ.ศ.2561-2565)

เทศบาลนครขอนแก่น

ก. ยุทธศาสตร์จังหวัดที่ 2.การพัฒนาคุณภาพคนและสังคม

ข. ยุทธศาสตร์การพัฒนาในเขตจังหวัดที่ 3.การพัฒนาการศึกษาและศักยภาพพลเมือง

ยุทธศาสตร์ที่ 7.สร้างสังคมแห่งการเรียนรู้เพื่อรองรับ AEC และให้พร้อมต่อการเปลี่ยนแปลงสู่สากล

3 แผนงานการศึกษา

ที่	โครงการ/กิจกรรม	วัตถุประสงค์	เป้าหมาย (ผลผลิตของโครงการ)	งบประมาณและที่ผ่านมา					ตัวชี้วัด (KPI)	ผลที่คาดว่าจะได้รับ	หน่วยงานที่รับผิดชอบ
				2561 (บาท)	2562 (บาท)	2563 (บาท)	2564 (บาท)	2565 (บาท)			
17	โครงการวันสำคัญ	การอ่านออก เขียนได้ คิดเลขเป็น - เพื่อส่งเสริมการเรียนรู้ของเด็กปฐมวัย - เพื่อให้เด็กได้ร่วมสืบสานศิลปวัฒนธรรมไทย - เพื่อให้เด็กได้รู้จักและมีโอกาสร่วมทำบุญในวันสำคัญทางพระพุทธศาสนา	จัดกิจกรรมวันสำคัญต่าง ๆ ให้กับศูนย์พัฒนาเด็กเล็กในสังกัดเทศบาลนครขอนแก่น 11 แห่ง ได้รับการสนับสนุน	406,000	406,000	406,000	406,000	406,000	ของนักเรียน ป.1-3 สามารถอ่าน เขียน และคิดเลขได้ตามศักยภาพ ร้อยละความพึงพอใจของผู้เข้าร่วมกิจกรรม	-เด็กเล็กมีสุขภาพดีมีพัฒนาการทั้งทางด้านร่างกาย จิตใจ อารมณ์ สังคมและสติปัญญา - เด็กเล็กได้ร่วมสืบสานศิลปวัฒนธรรมไทย - เด็กรู้จักและมีโอกาสร่วมทำบุญในวันสำคัญทางพระพุทธศาสนา	สำนักการศึกษา

ก. ยุทธศาสตร์จังหวัดที่ 2.การพัฒนาคุณภาพคนและสังคม

ข. ยุทธศาสตร์การพัฒนาในเขตจังหวัดที่ 3.การพัฒนาการศึกษาและศักยภาพพลเมือง

ยุทธศาสตร์ที่ 7.สร้างสังคมแห่งการเรียนรู้เพื่อรองรับ AEC และให้พร้อมต่อการเปลี่ยนแปลงสู่สากล

3 แผนงานการศึกษา

ที่	โครงการ/กิจกรรม	วัตถุประสงค์	เป้าหมาย (ผลผลิตของโครงการ)	งบประมาณและที่ผ่านมา					ตัวชี้วัด (KPI)	ผลที่คาดว่าจะได้รับ	หน่วยงานที่รับผิดชอบ
				2561 (บาท)	2562 (บาท)	2563 (บาท)	2564 (บาท)	2565 (บาท)			
18	โครงการครัวหรรษา	- เพื่อส่งเสริมให้เด็กเล็กได้ลงมือปฏิบัติจริง ผ่านกิจกรรมที่หลากหลาย - เพื่อปลูกฝังให้เด็กเล็กมีความเข้าใจในเรื่องการเลือกรับประทานอาหารตามหลักโภชนาการ - เพื่อส่งเสริมให้เด็กเล็กได้รู้ทักษะในการประกอบอาหารง่าย ๆ และสามารถนำไปใช้ในชีวิตประจำวันได้	จัดกิจกรรมครัวหรรษาให้กับศูนย์พัฒนาเด็กเล็กในสังกัดเทศบาลนครขอนแก่น 11 แห่ง ได้รับการสนับสนุน	68,500	68,500	68,500	68,500	68,500	ร้อยละความพึงพอใจของผู้เข้าร่วมกิจกรรม	- เพื่อส่งเสริมให้เด็กเล็กได้ลงมือปฏิบัติจริงผ่านกิจกรรมที่หลากหลาย - เพื่อปลูกฝังให้เด็กเล็กมีความเข้าใจในเรื่องการเลือกรับประทานอาหารตามหลักโภชนาการ - เพื่อส่งเสริมให้เด็กเล็กได้รู้ทักษะในการประกอบอาหารง่าย ๆ และสามารถนำไปใช้ในชีวิตประจำวันได้	สำนักการศึกษา
19	โครงการการนำเสนอนวัตกรรมทางการศึกษาศูนย์พัฒนาเด็กเล็กในสังกัดเทศบาลนครขอนแก่น	1.เพื่อเป็นการพัฒนากระบวนการจัดกิจกรรมเรียนรู้ของครูศูนย์พัฒนาเด็กเล็กที่เอื้อต่อการปรับ	นำเสนอนวัตกรรมการศึกษาให้กับ - ครูศูนย์พัฒนาเด็กเล็กในสังกัดเทศบาล 11 ศูนย์	85,000	85,000	85,000	85,000	-	ร้อยละครูศูนย์พัฒนาเด็กเล็กจัดกิจกรรมการ	1.คณะครูศูนย์พัฒนาเด็กเล็กได้พัฒนากระบวนการจัดกิจกรรมการเรียนรู้ที่	สำนักการศึกษา

รายละเอียดโครงการพัฒนา (ผ.02)

แผนพัฒนาท้องถิ่น (พ.ศ.2561-2565)

เทศบาลนครขอนแก่น

ก. ยุทธศาสตร์จังหวัดที่ 2.การพัฒนาคุณภาพคนและสังคม

ข. ยุทธศาสตร์การพัฒนาในเขตจังหวัดที่ 3.การพัฒนาการศึกษาและศักยภาพพลเมือง

ยุทธศาสตร์ที่ 7.สร้างสังคมแห่งการเรียนรู้เพื่อรองรับ AEC และให้พร้อมต่อการเปลี่ยนแปลงสู่สากล

3 แผนงานการศึกษา

ที่	โครงการ/กิจกรรม	วัตถุประสงค์	เป้าหมาย (ผลผลิตของโครงการ)	งบประมาณและที่ผ่านมา					ตัวชี้วัด (KPI)	ผลที่คาดว่าจะได้รับ	หน่วยงานที่รับผิดชอบ
				2561 (บาท)	2562 (บาท)	2563 (บาท)	2564 (บาท)	2565 (บาท)			
		เปลี่ยนพฤติกรรมเด็กกับการพัฒนาการตามวัย 2.เพื่อเป็นการพัฒนาระบบการเรียนการสอนของระดับก่อนปฐมวัยให้มีประสิทธิภาพมากขึ้น 3.เพื่อเป็นการเปิดเวทีแลกเปลี่ยนเรียนรู้และเผยแพร่ประชาสัมพันธ์ผลงาน สื่อนวัตกรรมศูนย์พัฒนาเด็กเล็กในสังกัดเทศบาลนครขอนแก่น	-เด็กเล็กศูนย์พัฒนาเด็กเล็กในสังกัดเทศบาล 11 ศูนย์ -คณะกรรมาธิการเมล็ดพันธุ์แห่งการเรียนรู้ศูนย์พัฒนาเด็กเล็กและเจ้าหน้าที่ที่เกี่ยวข้อง						เรียนรู้สอดคล้องกับพฤติกรรมอันพึงประสงค์เด็ก 5+1	เอื้อต่อการปรับเปลี่ยนพฤติกรรมเด็กเล็กอย่างเหมาะสมตามวัย 2.คณะครูศูนย์พัฒนาเด็กเล็กมีการพัฒนาระบบการเรียนการสอนให้มีประสิทธิภาพมากขึ้น 3.คณะครูศูนย์พัฒนาเด็กเล็กมีเวทีในการแลกเปลี่ยนเรียนรู้	
20	โครงการการนำเสนอนวัตกรรมทางการศึกษากลุ่มปฐมวัย	1. เพื่อเป็นการพัฒนากระบวนการจัดกิจกรรมเรียนรู้ของครูปฐมวัยที่เอื้อต่อการปรับเปลี่ยนพฤติกรรม	นำเสนอนวัตกรรมการศึกษาให้กับ 2.1 ครูอนุบาลโรงเรียนใน	120,000	120,000	200,000	200,000	200,000	ร้อยละของคณะครูอนุบาล	1.เกิดการพัฒนากระบวนการจัดกิจกรรมเรียนรู้ของครูปฐมวัยที่เอื้อต่อการปรับเปลี่ยนพฤติกรรมที่	สำนักการศึกษา

รายละเอียดโครงการพัฒนา (ผ.02)

แผนพัฒนาท้องถิ่น (พ.ศ.2561-2565)

เทศบาลนครขอนแก่น

ก. ยุทธศาสตร์จังหวัดที่ 2.การพัฒนาคุณภาพคนและสังคม

ข. ยุทธศาสตร์การพัฒนาในเขตจังหวัดที่ 3.การพัฒนาการศึกษาและศักยภาพพลเมือง

ยุทธศาสตร์ที่ 7.สร้างสังคมแห่งการเรียนรู้เพื่อรองรับ AEC และให้พร้อมต่อการเปลี่ยนแปลงสู่สากล

3 แผนงานการศึกษา

ที่	โครงการ/กิจกรรม	วัตถุประสงค์	เป้าหมาย (ผลผลิตของโครงการ)	งบประมาณและที่ผ่านมา					ตัวชี้วัด (KPI)	ผลที่คาดว่าจะได้รับ	หน่วยงานที่รับผิดชอบ
				2561 (บาท)	2562 (บาท)	2563 (บาท)	2564 (บาท)	2565 (บาท)			
		ที่พึงประสงค์ของเด็ก 5+1 คือ มีวินัย อดทน รับผิดชอบ เอื้อเฟื้อเผื่อแผ่ กตัญญู และสำนึกรักท้องถิ่นและสอดคล้องกับพัฒนาการตามวัย 2. เพื่อเป็นการพัฒนาระบบการเรียนการสอนของแต่ละกลุ่มสาระปฐมวัยให้มีประสิทธิภาพมากขึ้น และส่งเสริมการทำงานเป็นทีมร่วมกัน 3. เพื่อเป็นการเปิดเวทีแลกเปลี่ยนเรียนรู้ และเผยแพร่ประชาสัมพันธ์ผลงาน สื่อนวัตกรรมโรงเรียนในสังกัดเทศบาลนครขอนแก่น 4. เพื่อเป็นการสร้างจิตสำนึกและความตระหนักในความซื่อสัตย์สุจริตของเด็กนักเรียน	สังกัดเทศบาล 11 โรงเรียน 2.2 นักเรียนระดับชั้นอนุบาลโรงเรียนในสังกัดเทศบาล 11 โรงเรียน 2.3 คณะกรรมาธิการฯและเจ้าหน้าที่ที่เกี่ยวข้อง 2.4 คณะผู้บริหารเทศบาล 2.5 สมาชิกสภา 2.6 คณะกรรมาธิการเมล็ดพันธุ์แห่งการเรียนรู้ 2.7 ชุมนุม และผู้ปกครอง 2.8 ผู้บริหารสถานศึกษา 11 โรงเรียน 2.9 โรงเรียนระดับชั้นอนุบาลภายในเขตเทศบาลนครขอนแก่น						สามารถจัดกิจกรรมให้สอดคล้องกับพฤติกรรมอันพึงประสงค์เด็กอนุบาล 5+1	พึงประสงค์ของเด็ก 5+1 คือ มีวินัย อดทน รับผิดชอบ เอื้อเฟื้อเผื่อแผ่ กตัญญู และสำนึกรักท้องถิ่นและสอดคล้องกับพัฒนาการตามวัย ในเด็กอนุบาล 2.คณะครูปฐมวัยมีการพัฒนาระบบการเรียนการสอนของแต่ละกลุ่มสาระให้มีประสิทธิภาพมากขึ้น และมีการทำงานร่วมกันเป็นทีม 3.คณะครูปฐมวัยมีเวทีในการแลกเปลี่ยนเรียนรู้และเผยแพร่ประชาสัมพันธ์ผลงานสื่อนวัตกรรมทางการศึกษา 4.เกิดการสร้างจิตสำนึกและความตระหนักในความซื่อสัตย์	

รายละเอียดโครงการพัฒนา (ผ.02)

แผนพัฒนาท้องถิ่น (พ.ศ.2561-2565)

เทศบาลนครขอนแก่น

ก. ยุทธศาสตร์จังหวัดที่ 2.การพัฒนาคุณภาพคนและสังคม

ข. ยุทธศาสตร์การพัฒนาในเขตจังหวัดที่ 3.การพัฒนาการศึกษาและศักยภาพพลเมือง

ยุทธศาสตร์ที่ 7.สร้างสังคมแห่งการเรียนรู้เพื่อรองรับ AEC และให้พร้อมต่อการเปลี่ยนแปลงสู่สากล

3 แผนงานการศึกษา

ที่	โครงการ/กิจกรรม	วัตถุประสงค์	เป้าหมาย (ผลผลิตของโครงการ)	งบประมาณและที่ผ่านมา					ตัวชี้วัด (KPI)	ผลที่คาดว่าจะได้รับ	หน่วยงานที่รับผิดชอบ
				2561 (บาท)	2562 (บาท)	2563 (บาท)	2564 (บาท)	2565 (บาท)			
21	โครงการอบรมฟื้นฟูเยียวยาและพัฒนาคุณภาพชีวิตเด็กเยาวชนชายขอบในสังคมเมือง	1.เพื่อจัดการศึกษาเรียนรู้ให้กับเด็กเยาวชนชายขอบนสังคมเมืองในเขตเทศบาลนครขอนแก่นให้เกิดการเรียนรู้พัฒนาตนเองและเห็นคุณค่าของตนเองผู้อื่นและสังคม 2.เพื่อพลิกฟื้นพลังทางลบเปลี่ยนเป็นพลังทางบวกของกลุ่มเด็กเยาวชนชายขอบในสังคมเมืองและพัฒนาไปเป็นผู้นำการเปลี่ยนแปลงที่มีจิตอาสาในการริเริ่มสร้างสรรค์กิจกรรมที่เป็น	2.10 แขกผู้มีเกียรติ ที่สนใจเข้าร่วมโครงการฯ -เด็กเยาวชนชายขอบในสังคมเมือง ประกอบด้วย เด็กเยาวชนนอกระบบ เด็กเยาวชนยากจน เด็กเยาวชนเร่ร่อน เด็กเยาวชนกลุ่มเสี่ยง เจ้าหน้าที่และผู้มีส่วนเกี่ยวข้อง	342,500	342,500	-	-	-	ร้อยละของเด็กเยาวชนในเขตเทศบาลที่อยู่นอกระบบได้เข้าร่วมกิจกรรม	สุจริตของเด็กนักเรียนอนุบาล 1.เกิดเครือข่ายเด็กเยาวชนชายขอบในสังคมเมืองในเขตเทศบาลนครขอนแก่นที่มีการทำกิจกรรมร่วมกันอย่างต่อเนื่องและได้รับประสบการณ์การเรียนรู้ผ่านกระบวนการที่เหมาะสมจนสามารถพัฒนาตนเองและเห็นคุณค่าของตนเอง	สำนักการศึกษา

ก. ยุทธศาสตร์จังหวัดที่ 2.การพัฒนาคุณภาพคนและสังคม

ข. ยุทธศาสตร์การพัฒนาในเขตจังหวัดที่ 3.การพัฒนาการศึกษาและศักยภาพพลเมือง

ยุทธศาสตร์ที่ 7.สร้างสังคมแห่งการเรียนรู้เพื่อรองรับ AEC และให้พร้อมต่อการเปลี่ยนแปลงสู่สากล

3 แผนงานการศึกษา

ที่	โครงการ/กิจกรรม	วัตถุประสงค์	เป้าหมาย (ผลผลิตของโครงการ)	งบประมาณและที่ผ่านมา					ตัวชี้วัด (KPI)	ผลที่คาดว่าจะได้รับ	หน่วยงานที่รับผิดชอบ
				2561 (บาท)	2562 (บาท)	2563 (บาท)	2564 (บาท)	2565 (บาท)			
		ประโยชน์ต่อชุมชนท้องถิ่น 3.เพื่อเปิดโอกาสให้เด็กเยาวชนชายขอบในสังคมเมืองได้เริ่มต้นชีวิตใหม่ ให้สามารถดำเนินชีวิตอย่างมีสติ มีปัญญา มีเป้าหมายในชีวิต อันจะนำไปสู่การมีอาชีพที่สุจริต และมีเส้นทางดำเนินชีวิตในทางที่ดี								ผู้อื่น และสังคม 2.เกิดการเปลี่ยนแปลงพฤติกรรมเด็กเยาวชนชายขอบจากพลังทางลบเป็นพลังทางบวก 3.เด็กเยาวชนชายขอบได้รับโอกาสในการเริ่มต้นชีวิตใหม่	
22	โครงการจัดการเรียนการสอนภาษาต่างประเทศ (ภาษาอังกฤษ)	-เพื่อให้นักเรียนได้เรียนรู้ภาษาต่างประเทศ (ภาษาอังกฤษ) จากชาวต่างชาติ หรือผู้เชี่ยวชาญภาษาอังกฤษที่มีทักษะ ในการสอนและประสบการณ์	-จ้างครูต่างประเทศสอนภาษาอังกฤษ หรือผู้มีทักษะประสบการณ์ด้านการเรียนการสอน โดยทำการสอนไม่น้อยกว่า 48 สัปดาห์ๆละ	1,036,800	1,036,800	1,036,800	1,036,800	1,036,800	จำนวนครูสอนภาษาอังกฤษ	- นักเรียนได้เรียนรู้ภาษาอังกฤษจากชาวต่างชาติหรือผู้เชี่ยวชาญการสอนและประสบการณ์ - นักเรียนสามารถอ่านและ	สำนักการศึกษา

รายละเอียดโครงการพัฒนา (ผ.02)

แผนพัฒนาท้องถิ่น (พ.ศ.2561-2565)

เทศบาลนครขอนแก่น

ก. ยุทธศาสตร์จังหวัดที่ 2.การพัฒนาคุณภาพคนและสังคม

ข. ยุทธศาสตร์การพัฒนาในเขตจังหวัดที่ 3.การพัฒนาการศึกษาและศักยภาพพลเมือง

ยุทธศาสตร์ที่ 7.สร้างสังคมแห่งการเรียนรู้เพื่อรองรับ AEC และให้พร้อมต่อการเปลี่ยนแปลงสู่สากล

3 แผนงานการศึกษา

ที่	โครงการ/กิจกรรม	วัตถุประสงค์	เป้าหมาย (ผลผลิตของโครงการ)	งบประมาณและที่ผ่านมา					ตัวชี้วัด (KPI)	ผลที่คาดว่าจะได้รับ	หน่วยงานที่รับผิดชอบ
				2561 (บาท)	2562 (บาท)	2563 (บาท)	2564 (บาท)	2565 (บาท)			
23	โครงการจัดการเรียนการสอนภาษาต่างประเทศ (ภาษาจีน)	-เพื่อให้นักเรียนสามารถอ่านและพูดออกสำเนียงได้ถูกต้อง - เพื่อให้นักเรียนได้เรียนรู้ภาษาต่างประเทศ (ภาษาจีน) จากชาวต่างชาติ หรือผู้เชี่ยวชาญภาษาจีนในการสอนและประสบการณ์ - เพื่อให้นักเรียนสามารถอ่านและพูดออกสำเนียงได้ถูกต้อง	18 ชั่วโมง ๆ ละ 300 จำนวน 12 เดือน - โรงเรียนเทศบาล จำนวน 4 แห่ง คือ 1. โรงเรียนเทศบาลหนองแวง 2. โรงเรียนเทศบาลหนองคู 3. โรงเรียนเทศบาลบ้านตูม 4. โรงเรียนเทศบาลสามเหลี่ยม -จ้างครูต่างประเทศสอนภาษาจีนหรือผู้มีทักษะประสบการณ์ด้านการเรียนการสอน ค่าตอบแทนปีละ 200,000 บาท/คน - โรงเรียนในสังกัดเทศบาล ปี 2561 จำนวน 5 รร.	2,200,000	3,200,000	4,000,000	4,400,000	4,400,000	-ร้อยละของนักเรียนที่ได้รับการพัฒนาทักษะภาษาต่างประเทศ (จีน)	พูดออกสำเนียงได้ถูกต้องภาษาอังกฤษที่มีทักษะใน - นักเรียนได้เรียนรู้ภาษาจีนจากชาวต่างชาติ หรือผู้เชี่ยวชาญภาษาจีนที่มีทักษะในการสอนและประสบการณ์ พูดออกสำเนียงได้ถูกต้อง	สำนักการศึกษา

รายละเอียดโครงการพัฒนา (ผ.02)

แผนพัฒนาท้องถิ่น (พ.ศ.2561-2565)

เทศบาลนครขอนแก่น

ก. ยุทธศาสตร์จังหวัดที่ 2.การพัฒนาคุณภาพคนและสังคม

ข. ยุทธศาสตร์การพัฒนาในเขตจังหวัดที่ 3.การพัฒนาการศึกษาและศักยภาพพลเมือง

ยุทธศาสตร์ที่ 7.สร้างสังคมแห่งการเรียนรู้เพื่อรองรับ AEC และให้พร้อมต่อการเปลี่ยนแปลงสู่สากล

3 แผนงานการศึกษา

ที่	โครงการ/กิจกรรม	วัตถุประสงค์	เป้าหมาย (ผลผลิตของโครงการ)	งบประมาณและที่ผ่านมา					ตัวชี้วัด (KPI)	ผลที่คาดว่าจะได้รับ	หน่วยงานที่รับผิดชอบ
				2561 (บาท)	2562 (บาท)	2563 (บาท)	2564 (บาท)	2565 (บาท)			
24	โครงการพัฒนาการจัดการศึกษา	-เพื่อส่งเสริมพัฒนาการจัดกิจกรรมเรียนรู้ของครูที่เชื่อมโยงองค์ความรู้ถ่ายทอดสู่เด็กนักเรียน -ส่งเสริมพัฒนาการเรียนการสอนทั้งระบบของโรงเรียนในสังกัดเทศบาล จำนวน 11 โรง	ปี 2562 จำนวน 7 รร. ปี 2563 จำนวน 9 รร. ปี 2564 จำนวน 11 รร. พัฒนาการจัดการศึกษาให้กับคณะครูและนักเรียน โรงเรียนในสังกัด ทั้ง 11 โรงเรียน	2,810,500	3,300,000	3,630,000	4,000,000	4,000,000	-ร้อยละของนักเรียนที่สามารถสื่อสารภาษาจีนขั้นพื้นฐานได้ จำนวนครูและนักเรียนที่เข้าร่วมโครงการ	- นักเรียนสามารถอ่านและพูดออกสำเนียงได้ถูกต้อง - บุคลากรครูได้พัฒนาการจัดกิจกรรมการเรียนรู้ของครูที่เชื่อมโยงองค์ความรู้ถ่ายทอดสู่เด็กนักเรียน - บุคลากรครูเกิดกระบวนการเรียนรู้ร่วมกัน สร้างความเป็นกัลยาณมิตรและการทำงานเป็นทีม	สำนักการศึกษา

รายละเอียดโครงการพัฒนา (ผ.02)

แผนพัฒนาท้องถิ่น (พ.ศ.2561-2565)

เทศบาลนครขอนแก่น

ก. ยุทธศาสตร์จังหวัดที่ 2.การพัฒนาคุณภาพคนและสังคม

ข. ยุทธศาสตร์การพัฒนาในเขตจังหวัดที่ 3.การพัฒนาการศึกษาและศักยภาพพลเมือง

ยุทธศาสตร์ที่ 7.สร้างสังคมแห่งการเรียนรู้เพื่อรองรับ AEC และให้พร้อมต่อการเปลี่ยนแปลงสู่สากล

3 แผนงานการศึกษา

ที่	โครงการ/กิจกรรม	วัตถุประสงค์	เป้าหมาย (ผลผลิตของโครงการ)	งบประมาณและที่ผ่านมา					ตัวชี้วัด (KPI)	ผลที่คาดว่าจะได้รับ	หน่วยงานที่รับผิดชอบ
				2561 (บาท)	2562 (บาท)	2563 (บาท)	2564 (บาท)	2565 (บาท)			
25	โครงการสนับสนุนค่าใช้จ่ายการบริหารสถานศึกษา (ค่าสาธารณูปโภค)	เพื่อสนับสนุนค่าสาธารณูปโภค ได้แก่ ค่าไฟฟ้า และค่าน้ำประปา และค่าบริการโทรศัพท์ให้กับโรงเรียนในสังกัดเทศบาล	สนับสนุนค่าใช้จ่ายการบริหารสถานศึกษาให้แก่โรงเรียนในสังกัดเทศบาลนครขอนแก่นทั้ง 11 แห่ง	6,363,800	6,700,000	7,300,000	8,100,000	8,100,000	จำนวนค่าใช้จ่ายที่สนับสนุน	สถานศึกษาสามารถจัดการศึกษาได้เต็มตามศักภาพ	สำนักการศึกษา
26	โครงการศึกษาเรียนรู้นอกห้องเรียน	- เพื่อส่งเสริมพัฒนาการจัดการเรียนการสอนของโรงเรียนในสังกัดเทศบาลฯ - เพื่อนำคณะครูและนักเรียนไปเรียนรู้ศึกษานอกห้องเรียน	คณะครูและนักเรียน โรงเรียนในสังกัด ทั้ง 11 โรง	831,600	831,600	831,600	831,600	831,600	จำนวนผู้เข้าร่วมโครงการ	บุคลากรครูเกิดกระบวนการเรียนรู้ร่วมกัน สร้างความเป็นกัลยาณมิตรและการทำงานเป็นทีม	สำนักการศึกษา
27	โครงการห้องเรียนขอบฟ้ากว้าง (ตามโครงการ 1 โรงเรียน 2 ระบบ)	- เพื่อให้เด็กที่มีความต้องการพิเศษได้รับการดูและช่วยเหลืออย่างเต็มศักยภาพโดยจัดการเรียนแบบห้องเรียนคู่ขนาน - เพื่อให้เด็กที่มีความบกพร่อง	โรงเรียนในสังกัดเทศบาลฯ คือโรงเรียนเทศบาลวัดกลาง โดยจัดการเรียนแบบห้องเรียนคู่ขนาน	300,000	300,000	300,000	300,000	300,000	จำนวนผู้เข้าร่วมโครงการ	เด็กที่มีความต้องการพิเศษได้รับการดูและช่วยเหลือเต็มศักยภาพ	สำนักการศึกษา

รายละเอียดโครงการพัฒนา (ผ.02)

แผนพัฒนาท้องถิ่น (พ.ศ.2561-2565)

เทศบาลนครขอนแก่น

ก. ยุทธศาสตร์จังหวัดที่ 2.การพัฒนาคุณภาพคนและสังคม

ข. ยุทธศาสตร์การพัฒนาในเขตจังหวัดที่ 3.การพัฒนาการศึกษาและศักยภาพพลเมือง

ยุทธศาสตร์ที่ 7.สร้างสังคมแห่งการเรียนรู้เพื่อรองรับ AEC และให้พร้อมต่อการเปลี่ยนแปลงสู่สากล

3 แผนงานการศึกษา

ที่	โครงการ/กิจกรรม	วัตถุประสงค์	เป้าหมาย (ผลผลิตของโครงการ)	งบประมาณและที่ผ่านมา					ตัวชี้วัด (KPI)	ผลที่คาดว่าจะได้รับ	หน่วยงานที่รับผิดชอบ
				2561 (บาท)	2562 (บาท)	2563 (บาท)	2564 (บาท)	2565 (บาท)			
28	โครงการจัดกิจกรรมการเรียนการสอน 1 โรงเรียน 2 ระบบ	ได้รับการดูแลช่วยเหลืออย่างเต็มศักยภาพ -เพื่อให้มีผู้เชี่ยวชาญทำการสอนและดูแลเด็กพิเศษ (ออทิศติก) -ช่วยเหลือนักเรียนอย่างใกล้ชิดด้วยความรักและความเข้าใจ เยียวยาและพัฒนาศิษย์ให้เป็นบุคคลที่มีคุณภาพทั้งกาย จิต ปัญญา มีภูมิคุ้มกันในการดำเนินชีวิตอย่างมีคุณค่า เรียนรู้ที่จะค้นหาศักยภาพที่มีอยู่ด้วยตนเองและพัฒนาอย่างต่อเนื่องได้ ทั้งด้านจิตใจ ทักษะชีวิตและความสามารถ	- จ่ายเป็นค่าตอบแทนให้กับผู้เชี่ยวชาญด้านการศึกษาพิเศษ จบการศึกษาระดับปริญญาตรีคณะศึกษาศาสตร์ สาขาการศึกษาพิเศษ มีประสบการณ์อย่างน้อย 2 ปี ค่าตอบแทนปีละ 180,000 บาท จำนวน 1 ราย	180,000	180,000	180,000	180,000	180,000	จำนวนผู้เข้าร่วมกิจกรรม	- นักเรียนได้รับการดูแลและช่วยเหลือจากครูอย่างใกล้ชิด ตลอดจนเยียวยาและพัฒนาให้เป็นผู้ที่มีคุณภาพทั้งทางกาย จิต ปัญญา ให้มีภูมิคุ้มกัน สามารถดำดำรงชีวิตได้อย่างมีคุณภาพ	สำนักการศึกษา

รายละเอียดโครงการพัฒนา (ผ.02)

แผนพัฒนาท้องถิ่น (พ.ศ.2561-2565)

เทศบาลนครขอนแก่น

ก. ยุทธศาสตร์จังหวัดที่ 2.การพัฒนาคุณภาพคนและสังคม

ข. ยุทธศาสตร์การพัฒนาในเขตจังหวัดที่ 3.การพัฒนาการศึกษาและศักยภาพพลเมือง

ยุทธศาสตร์ที่ 7.สร้างสังคมแห่งการเรียนรู้เพื่อรองรับ AEC และให้พร้อมต่อการเปลี่ยนแปลงสู่สากล

3 แผนงานการศึกษา

ที่	โครงการ/กิจกรรม	วัตถุประสงค์	เป้าหมาย (ผลผลิตของโครงการ)	งบประมาณและที่ผ่านมา					ตัวชี้วัด (KPI)	ผลที่คาดว่าจะได้รับ	หน่วยงานที่รับผิดชอบ
				2561 (บาท)	2562 (บาท)	2563 (บาท)	2564 (บาท)	2565 (บาท)			
29	โครงการอาหารเสริม (นม)	ทางวิชาชีพให้กับนักเรียน เพื่อจัดอาหารเสริม (นม) สำหรับเด็กเล็ก นักเรียนอนุบาล นักเรียนชั้น ป.1-ป.6 โรงเรียนในสังกัดเทศบาลและศูนย์พัฒนาเด็กเล็กในสังกัดเทศบาล โรงเรียนอนุบาลขอนแก่น โรงเรียนสนามบินและโรงเรียนโสตศึกษาขอนแก่น	จัดหาอาหารเสริม (นม)ให้กับเด็กเล็ก และนักเรียนระดับอนุบาล - ป.6 โรงเรียนและศูนย์พัฒนาเด็กเล็กในสังกัดโรงเรียนอนุบาลขอนแก่น โรงเรียนสนามบินและโรงเรียนโสตศึกษาขอนแก่น	27,026,400	29,800,000	32,780,000	36,100,000	36,100,000	จำนวนเด็กที่ได้รับอาหารเสริม (นม)	เด็กเล็ก นักเรียนอนุบาล และนักเรียนระดับประถมศึกษา ได้รับบริการอาหารเสริม (นม)	สำนักการศึกษา
30	โครงการอาหารกลางวัน	เพื่อให้เด็กเล็กและนักเรียนได้รับบริการอาหารกลางวันที่มีคุณค่าทางโภชนาการที่ดี ได้รับอาหารครบทั้ง 5 หมู่	จัดบริการอาหารกลางวันที่มีคุณค่าทางโภชนาการให้แก่เด็กเล็กและนักเรียนระดับชั้นอนุบาล-ป.6 โรงเรียนในสังกัดจำนวน 11 โรงเรียน และศูนย์	31,109,400	34,220,000	37,640,000	41,400,000	43,470,000	จำนวนเด็กเล็กและนักเรียนที่ได้รับบริการอาหารกลางวัน	เด็กเล็ก และนักเรียนได้รับบริการอาหารกลางวันที่มีคุณค่าทางโภชนาการที่ดี ได้รับอาหารครบทั้ง 5 หมู่	สำนักการศึกษา

ก. ยุทธศาสตร์จังหวัดที่ 2.การพัฒนาคุณภาพคนและสังคม

ข. ยุทธศาสตร์การพัฒนาในเขตจังหวัดที่ 3.การพัฒนาการศึกษาและศักยภาพพลเมือง

ยุทธศาสตร์ที่ 7.สร้างสังคมแห่งการเรียนรู้เพื่อรองรับ AEC และให้พร้อมต่อการเปลี่ยนแปลงสู่สากล

3 แผนงานการศึกษา

ที่	โครงการ/กิจกรรม	วัตถุประสงค์	เป้าหมาย (ผลผลิตของโครงการ)	งบประมาณและที่ผ่านมา					ตัวชี้วัด (KPI)	ผลที่คาดว่าจะได้รับ	หน่วยงานที่รับผิดชอบ
				2561 (บาท)	2562 (บาท)	2563 (บาท)	2564 (บาท)	2565 (บาท)			
31	โครงการอาหารกลางวัน	จัดบริการอาหารกลางวันที่มีคุณค่าทางโภชนาการให้แก่เด็กและนักเรียนระดับชั้นอนุบาล-ป.6 โรงเรียนในสังกัดสำนักงานคณะกรรมการการศึกษาขั้นพื้นฐาน (สพฐ.) อัตรามื้อละ 20 บาทต่อคน ให้กับโรงเรียนอนุบาลขอนแก่น และโรงเรียนสนามบิน	พัฒนาเด็กเล็กทั้ง 11 แห่ง อุดหนุนค่าอาหารกลางวันให้กับโรงเรียนในสังกัดสำนักงานคณะกรรมการการศึกษาขั้นพื้นฐาน (สพฐ.) ระดับอนุบาล-ป.6 อัตรามื้อละ 20 บาทต่อคน จำนวน 200 วัน ดังนี้ -โรงเรียนอนุบาลขอนแก่น -โรงเรียนสนามบิน	25,396,000	27,935,600	30,800,000	33,880,000	35,574,000	จำนวนเด็กที่ได้รับอาหารกลางวัน	เด็กเล็กและนักเรียนได้รับบริการอาหารกลางวันที่มีคุณค่าทางโภชนาการที่ดี ได้รับอาหารครบทั้ง 5 หมู่	สำนักการศึกษา
32	โครงการสนับสนุนค่าใช้จ่ายการบริหารสถานศึกษา 32.1 โครงการส่งเสริมศักยภาพการจัดการศึกษาท้องถิ่น โดยมีรายละเอียด ดังนี้								จำนวนกิจกรรมที่ดำเนินโครงการ		สำนักการศึกษา

รายละเอียดโครงการพัฒนา (ผ.02)

แผนพัฒนาท้องถิ่น (พ.ศ.2561-2565)

เทศบาลนครขอนแก่น

ก. ยุทธศาสตร์จังหวัดที่ 2.การพัฒนาคุณภาพคนและสังคม

ข. ยุทธศาสตร์การพัฒนาในเขตจังหวัดที่ 3.การพัฒนาการศึกษาและศักยภาพพลเมือง

ยุทธศาสตร์ที่ 7.สร้างสังคมแห่งการเรียนรู้เพื่อรองรับ AEC และให้พร้อมต่อการเปลี่ยนแปลงสู่สากล

3 แผนงานการศึกษา

ที่	โครงการ/กิจกรรม	วัตถุประสงค์	เป้าหมาย (ผลผลิตของโครงการ)	งบประมาณและที่ผ่านมา					ตัวชี้วัด (KPI)	ผลที่คาดว่าจะได้รับ	หน่วยงานที่รับผิดชอบ
				2561 (บาท)	2562 (บาท)	2563 (บาท)	2564 (บาท)	2565 (บาท)			
	1) การปรับปรุงหลักสูตรสถานศึกษา	เพื่อให้ครูและบุคลากรทางการศึกษาได้รับความรู้ใหม่ๆ เตรียมวางแผนเตรียมเครื่องมือในการพัฒนางานให้มีประสิทธิภาพ	จัดอบรมเชิงปฏิบัติการเพื่อปรับปรุงหลักสูตรสถานศึกษา จำนวน 1 ครั้งต่อปี	220,000	220,000	220,000	220,000	220,000		ครูและบุคลากรทางการศึกษาได้รับความรู้ใหม่ๆ สามารถเตรียมวางแผนและเตรียมเครื่องมือในการพัฒนางานให้มีประสิทธิภาพ	
	2) ค่าใช้จ่ายอินเตอร์เน็ตโรงเรียน	-เพื่อให้ผู้เรียนมีความกระตือรือร้นแสวงหาความรู้และฝึกปฏิบัติเพื่อให้เกิดความรู้ตามศักยภาพ ความถนัดและความสนใจของผู้เรียนโดยใช้การสืบค้นจากอินเตอร์เน็ต - เพื่อให้ผู้เรียนได้รับข่าวสารความรู้ที่ทันสมัยและตามความสนใจ	เชื่อมต่ออินเตอร์เน็ตความเร็วสูง ดังนี้ 1 .ระบบ ADSL 2. ระบบ WiFi ในโรงเรียนสังกัดเทศบาล ทั้ง 11 แห่ง	184,800	184,800	184,800	184,800	184,800		- ผู้เรียนมีความกระตือรือร้นแสวงหาความรู้ และฝึกปฏิบัติเพื่อให้เกิดความรู้ตามศักภาพ ความถนัดและความสนใจของผู้เรียน โดยใช้การสืบค้นจากอินเตอร์เน็ตความเร็วสูง - ผู้เรียนได้รับข่าวสารความรู้ที่ทันสมัย	

ก. ยุทธศาสตร์จังหวัดที่ 2.การพัฒนาคุณภาพคนและสังคม

ข. ยุทธศาสตร์การพัฒนาในเขตจังหวัดที่ 3.การพัฒนาการศึกษาและศักยภาพพลเมือง

ยุทธศาสตร์ที่ 7.สร้างสังคมแห่งการเรียนรู้เพื่อรองรับ AEC และให้พร้อมต่อการเปลี่ยนแปลงสู่สากล

3 แผนงานการศึกษา

ที่	โครงการ/กิจกรรม	วัตถุประสงค์	เป้าหมาย (ผลผลิตของโครงการ)	งบประมาณและที่ผ่านมา					ตัวชี้วัด (KPI)	ผลที่คาดว่าจะได้รับ	หน่วยงานที่รับผิดชอบ
				2561 (บาท)	2562 (บาท)	2563 (บาท)	2564 (บาท)	2565 (บาท)			
	3) การพัฒนา/ปรับปรุงห้องสมุดโรงเรียน	- เพื่อให้นักเรียนใช้ห้องสมุดในการแสวงหาความรู้มากขึ้น - เพื่อส่งเสริมและปลูกฝังให้นักเรียนรักการอ่าน - เพื่อสร้างเจตคติที่ดีในการเรียนรู้และการใช้ห้องสมุด - เพื่อให้กระบวนการเรียนการสอนมีประสิทธิภาพสูงขึ้น	พัฒนาห้องสมุดของโรงเรียนในสังกัดเทศบาลนครขอนแก่น 11 โรงเรียน	1,100,000	1,100,000	1,100,000	1,100,000	1,100,000		- นักเรียนใช้ห้องสมุดในการแสวงหาความรู้มากขึ้น - นักเรียนมีนิสัยรักการอ่าน - นักเรียนมีเจตคติที่ดีในการเรียนรู้และการใช้ห้องสมุด - มีการพัฒนากระบวนการเรียนการสอนให้มีประสิทธิภาพสูงขึ้น	
	4) การพัฒนาแหล่งเรียนรู้ของโรงเรียน	- เพื่อให้นักเรียนได้เรียนรู้ ฝึกปลูกจิตสำนึกให้เกิดความสนใจใฝ่หาความรู้อยู่เสมอ	สร้างและพัฒนาแหล่งเรียนรู้ในโรงเรียนสังกัดเทศบาล 11 แห่ง	550,000	550,000	550,000	550,000	550,000		นักเรียนได้เรียนรู้ ปลูกจิตสำนึกให้เกิดความสนใจใฝ่หาความรู้อยู่เสมอ	
	5) การพัฒนาข้าราชการครูของโรงเรียนในสังกัดเทศบาลนครขอนแก่น	เพื่อให้พนักงานครูในสังกัดโรงเรียนเทศบาล ฯได้รับการพัฒนาตามความเหมาะสมของแต่ละ	พนักงานครูในสังกัดโรงเรียนเทศบาลนครขอนแก่น 11 โรงเรียน จำนวนไม่น้อย	1,605,000	1,605,000	1,765,500	1,853,000	1,853,000	ร้อยละของครูที่ได้รับการฝึก	พนักงานครูเทศบาลได้รับการพัฒนาในการปฏิบัติงานของตนเองอย่างมี	

รายละเอียดโครงการพัฒนา (ผ.02)

แผนพัฒนาท้องถิ่น (พ.ศ.2561-2565)

เทศบาลนครขอนแก่น

ก. ยุทธศาสตร์จังหวัดที่ 2.การพัฒนาคุณภาพคนและสังคม

ข. ยุทธศาสตร์การพัฒนาในเขตจังหวัดที่ 3.การพัฒนาการศึกษาและศักยภาพพลเมือง

ยุทธศาสตร์ที่ 7.สร้างสังคมแห่งการเรียนรู้เพื่อรองรับ AEC และให้พร้อมต่อการเปลี่ยนแปลงสู่สากล

3 แผนงานการศึกษา

ที่	โครงการ/กิจกรรม	วัตถุประสงค์	เป้าหมาย (ผลผลิตของโครงการ)	งบประมาณและที่ผ่านมา					ตัวชี้วัด (KPI)	ผลที่คาดว่าจะได้รับ	หน่วยงานที่รับผิดชอบ
				2561 (บาท)	2562 (บาท)	2563 (บาท)	2564 (บาท)	2565 (บาท)			
	6) การพัฒนาการจัดการศึกษาโดยใช้โรงเรียนเป็นฐานในการพัฒนาท้องถิ่น (SBMLD)	ตำแหน่งงาน - เพื่อให้โรงเรียนเป็นฐานในการพัฒนาท้องถิ่นด้วยการจัดการศึกษาตลอดชีวิต - เพื่อให้โรงเรียนมีศักยภาพและมีความคล่องตัวในการจัดการศึกษาพัฒนาคุณภาพของเด็ก เยาวชน และประชาชนในท้องถิ่นให้มีความเป็นเลิศตามศักยภาพและอัจฉริยาภาพของแต่ละบุคคล	กว่า 500 คน จัดรูปแบบการศึกษาตลอดชีวิต เพื่อพัฒนาคุณภาพเด็ก เยาวชน และประชาชนในท้องถิ่น	11,000,000	11,000,000	11,000,000	11,000,000	11,000,000	อบรม	ประสิทธิภาพ - โรงเรียนสามารถจัดการศึกษาตลอดชีวิตได้อย่างมีคุณภาพ - เด็ก เยาวชน และประชาชนในท้องถิ่นมีความเป็นเลิศตามศักยภาพและอัจฉริยาภาพของแต่ละบุคคล	
	7) การส่งเสริมองค์กรปกครองส่วนท้องถิ่นที่จัดทำแผนพัฒนาการศึกษาดีเด่น	เพื่อส่งเสริมโรงเรียน/ศูนย์พัฒนาเด็กเล็กและองค์กรปกครองส่วนท้องถิ่นที่มีการจัดทำแผนพัฒนาการศึกษาดีเด่น	โรงเรียนในสังกัดเทศบาล จำนวน 11 แห่ง ศูนย์พัฒนาเด็กเล็กในสังกัดเทศบาล จำนวน 11 ศูนย์ที่มีการจัดทำแผนพัฒนาการศึกษาดีเด่น	1,150,000	1,150,000	1,150,000	1,150,000	1,150,000	จำนวนโรงเรียน ศพด.ที่ได้รับเงินสนับสนุนการจัดทำแผนพัฒนาการศึกษาดีเด่น	โรงเรียนและศูนย์พัฒนาเด็กเล็กในสังกัดเทศบาลมีการจัดทำแผนพัฒนาการศึกษาดีเด่น	

ก. ยุทธศาสตร์จังหวัดที่ 2.การพัฒนาคุณภาพคนและสังคม

ข. ยุทธศาสตร์การพัฒนาในเขตจังหวัดที่ 3.การพัฒนาการศึกษาและศักยภาพพลเมือง

ยุทธศาสตร์ที่ 7.สร้างสังคมแห่งการเรียนรู้เพื่อรองรับ AEC และให้พร้อมต่อการเปลี่ยนแปลงสู่สากล

3 แผนงานการศึกษา

ที่	โครงการ/กิจกรรม	วัตถุประสงค์	เป้าหมาย (ผลผลิตของโครงการ)	งบประมาณและที่ผ่านมา					ตัวชี้วัด (KPI)	ผลที่คาดว่าจะได้รับ	หน่วยงานที่รับผิดชอบ
				2561 (บาท)	2562 (บาท)	2563 (บาท)	2564 (บาท)	2565 (บาท)			
	8) ค่าปรับปรุงซ่อมแซมอาคารเรียนและอาคารประกอบ	เพื่อปรับปรุงซ่อมแซมและทาสีอาคารเพื่อให้มีสภาพที่เหมาะสมและปลอดภัย สำหรับโรงเรียนในสังกัดเทศบาลนครขอนแก่น	ปรับปรุง/ซ่อมแซมอาคารเรียนและอาคารประกอบโรงเรียนในสังกัดเทศบาลนครขอนแก่น 11 แห่ง	2,200,000	2,200,000	2,200,000	2,200,000	2,200,000		สิ่งก่อสร้างภายในโรงเรียนได้รับการดูแลให้มีสภาพที่ดี มีความปลอดภัย	
	9) โครงการพัฒนาบุคลากรทางการศึกษา	เพื่ออบรมให้ความรู้ในทักษะวิชาชีพแก่เจ้าหน้าที่ ครูวิทยากรแกนนำยาเสพติด ครูอาสาสอนเด็กเร่ร่อน ครูผู้ดูแลเด็กของศูนย์พัฒนาเด็กเล็กในสังกัดเทศบาลนครขอนแก่น	เจ้าหน้าที่ ครูวิทยากรแกนนำยาเสพติด ครูอาสาสอนเด็กเร่ร่อน ครูผู้ดูแลเด็กได้รับการพัฒนาความรู้ความสามารถในทักษะวิชาชีพ	42,000	42,000	42,000	42,000	42,000		เจ้าหน้าที่ ครูวิทยากรแกนนำยาเสพติด ครูอาสาสอนเด็กเร่ร่อน ครูผู้ดูแลเด็กได้รับการพัฒนาการปฏิบัติงานของตนเองอย่างมีประสิทธิภาพ	
	10) การรณรงค์เพื่อป้องกันยาเสพติดในสถานศึกษา	เพื่อให้นักเรียนที่กำลังอยู่ในวัยเรียนมีความสนใจในการเรียน ไม่มั่วสุมหรือข้องเกี่ยวกับยาเสพติด	จัดกิจกรรม หรืออบรมโครงการต่อต้านยาเสพติดโรงเรียนในสังกัดเทศบาล 11 แห่ง	1,265,000	1,300,000	1,300,000	1,300,000	1,300,000	จำนวนนักเรียนที่เข้าร่วมโครงการกิจกรรมเพื่อป้องกันยาเสพติด	-นักเรียนไม่มีการมั่วสุมเกี่ยวกับยาเสพติด -นักเรียนใช้เวลาว่างให้เกิดประโยชน์	
	11) โครงการจัดทำศูนย์การเรียนรู้สำหรับเด็กปฐมวัยใน	- เพื่อส่งเสริมให้ผู้เรียนได้รับประสบการณ์และการเรียนรู้	จัดทำศูนย์การเรียนรู้สำหรับเด็กปฐมวัยในสถานศึกษา	50,000	50,000	50,000	50,000	50,000		- ผู้เรียนได้รับประสบการณ์และการเรียนรู้	

ก. ยุทธศาสตร์จังหวัดที่ 2.การพัฒนาคุณภาพคนและสังคม

ข. ยุทธศาสตร์การพัฒนาในเขตจังหวัดที่ 3.การพัฒนาการศึกษาและศักยภาพพลเมือง

ยุทธศาสตร์ที่ 7.สร้างสังคมแห่งการเรียนรู้เพื่อรองรับ AEC และให้พร้อมต่อการเปลี่ยนแปลงสู่สากล

3 แผนงานการศึกษา

ที่	โครงการ/กิจกรรม	วัตถุประสงค์	เป้าหมาย (ผลผลิตของโครงการ)	งบประมาณและที่ผ่านมา					ตัวชี้วัด (KPI)	ผลที่คาดว่าจะได้รับ	หน่วยงานที่รับผิดชอบ
				2561 (บาท)	2562 (บาท)	2563 (บาท)	2564 (บาท)	2565 (บาท)			
	สถานศึกษา	- เพื่อส่งเสริมพัฒนาการทั้ง 4 ด้าน ได้แก่ ด้านร่างกาย อารมณ์ สังคม และสติปัญญา - เพื่อส่งเสริมให้ผู้เรียนได้เรียนรู้ร่วมกันอย่างมีความสุข								- ผู้เรียนมีพัฒนาการทั้ง 4 ด้าน ได้แก่ ด้านร่างกาย อารมณ์ สังคม และสติปัญญา - ผู้เรียนได้เรียนรู้ร่วมกันอย่างมีความสุข	
	12) ค่าปัจจัยพื้นฐานสำหรับนักเรียนยากจน	เพื่อสนับสนุนค่าปัจจัยพื้นฐานให้แก่นักเรียนที่บิดา/มารดา/ผู้ปกครองมีรายได้เฉลี่ยต่อครัวเรือน ไม่เกิน 40,000 บาทต่อปี และกำลังศึกษาอยู่ระดับชั้น ป.1 - ม.3 ในโรงเรียนสังกัดเทศบาลนครขอนแก่น	นักเรียนที่บิดา/มารดา/ผู้ปกครอง มีรายได้เฉลี่ยต่อครัวเรือน ไม่เกิน 40,000 บาทต่อปี และกำลังศึกษาอยู่ระดับชั้น ป.1 - ม.3 โรงเรียนสังกัดเทศบาลนครขอนแก่น	842,000	930,000	1,020,000	1,122,000	1,122,000		การจัดการเรียนการสอนมีประสิทธิภาพมากขึ้น	
	13) การส่งเสริมกิจกรรมรักการอ่านในสถานศึกษา	เพื่อสนับสนุนการส่งเสริมกิจกรรมรักการอ่านในสถานศึกษาสังกัดเทศบาลนครขอนแก่น	โรงเรียนในสังกัดเทศบาลนครขอนแก่น จำนวน 11 แห่ง ได้รับการสนับสนุน	550,000	550,000	550,000	550,000	550,000	จำนวนสถานศึกษาที่ได้รับการสนับสนุน	- เด็กนักเรียนรักการอ่านหนังสือมากขึ้น - เด็กนักเรียนใช้เวลาว่าง	

ก. ยุทธศาสตร์จังหวัดที่ 2.การพัฒนาคุณภาพคนและสังคม

ข. ยุทธศาสตร์การพัฒนาในเขตจังหวัดที่ 3.การพัฒนาการศึกษาและศักยภาพพลเมือง

ยุทธศาสตร์ที่ 7.สร้างสังคมแห่งการเรียนรู้เพื่อรองรับ AEC และให้พร้อมต่อการเปลี่ยนแปลงสู่สากล

3 แผนงานการศึกษา

ที่	โครงการ/กิจกรรม	วัตถุประสงค์	เป้าหมาย (ผลผลิตของโครงการ)	งบประมาณและที่ผ่านมา					ตัวชี้วัด (KPI)	ผลที่คาดว่าจะได้รับ	หน่วยงานที่รับผิดชอบ
				2561 (บาท)	2562 (บาท)	2563 (บาท)	2564 (บาท)	2565 (บาท)			
	14) ค่าใช้จ่ายในกิจกรรมของศูนย์การเรียนรู้ด้านการท่องเที่ยวในสถานศึกษาสังกัดเทศบาลนครขอนแก่น	เพื่อสนับสนุนกิจกรรมของศูนย์การเรียนรู้ด้านการท่องเที่ยวในสถานศึกษาในสังกัดเทศบาลนครขอนแก่น	โรงเรียนในสังกัดเทศบาลนครขอนแก่น จำนวน 11 แห่ง ได้รับการสนับสนุน	550,000	550,000	550,000	550,000	550,000	จำนวนสถานศึกษาที่ได้รับการสนับสนุน	ให้เกิดประโยชน์โดยการอ่านหนังสือสถานศึกษาที่เป็นศูนย์การเรียนรู้ด้านการท่องเที่ยวได้รับการสนับสนุนการจัดกิจกรรมที่หลากหลายและมีคุณภาพ	
	15) การส่งเสริมการจัดกระบวนการเรียนการสอนการบริหารตามหลักปรัชญาของเศรษฐกิจพอเพียง สถานศึกษาพอเพียงสู่ศูนย์การเรียนรู้ตามหลักปรัชญาของเศรษฐกิจพอเพียง	เพื่อสนับสนุนการจัดกระบวนการเรียนการสอนการบริหารตามหลักปรัชญาของเศรษฐกิจพอเพียง สถานศึกษาพอเพียง สู่ ศูนย์การเรียนรู้ตามหลักปรัชญาเศรษฐกิจพอเพียง โรงเรียนในสังกัดเทศบาลนครขอนแก่นทั้ง 11 แห่ง	โรงเรียนในสังกัดเทศบาลนครขอนแก่น จำนวน 11 แห่ง ได้รับการสนับสนุน	1,100,000	1,100,000	1,100,000	1,100,000	1,100,000	จำนวนสถานศึกษาที่ได้รับการสนับสนุน	โรงเรียนในสังกัดเทศบาลนครขอนแก่นได้รับการสนับสนุนการจัดกระบวนการเรียนการสอนการบริหารตามหลักปรัชญาของเศรษฐกิจพอเพียง สถานศึกษาพอเพียง สู่ ศูนย์การเรียนรู้ตามหลักปรัชญาเศรษฐกิจพอเพียง ได้อย่าง	

ก. ยุทธศาสตร์จังหวัดที่ 2.การพัฒนาคุณภาพคนและสังคม

ข. ยุทธศาสตร์การพัฒนาในเขตจังหวัดที่ 3.การพัฒนาการศึกษาและศักยภาพพลเมือง

ยุทธศาสตร์ที่ 7.สร้างสังคมแห่งการเรียนรู้เพื่อรองรับ AEC และให้พร้อมต่อการเปลี่ยนแปลงสู่สากล

3 แผนงานการศึกษา

ที่	โครงการ/กิจกรรม	วัตถุประสงค์	เป้าหมาย (ผลผลิตของโครงการ)	งบประมาณและที่ผ่านมา					ตัวชี้วัด (KPI)	ผลที่คาดว่าจะได้รับ	หน่วยงานที่รับผิดชอบ
				2561 (บาท)	2562 (บาท)	2563 (บาท)	2564 (บาท)	2565 (บาท)			
	16) การจัดทำศูนย์การเรียนรู้เฉลิมพระเกียรติสถานศึกษา	เพื่อส่งเสริมโรงเรียนในการจัดทำศูนย์การเรียนรู้เฉลิมพระเกียรติในสถานศึกษา	โรงเรียนในสังกัดเทศบาล จำนวน 11 แห่ง ได้รับการสนับสนุน	2,750,000	2,750,000	2,750,000	2,750,000	2,750,000	จำนวนโรงเรียนที่ได้รับเงินสนับสนุนการจัดทำศูนย์การเรียนรู้เฉลิมพระเกียรติ	มีประสิทธิภาพ โรงเรียนมีการจัดทำศูนย์การเรียนรู้เฉลิมพระเกียรติในสถานศึกษา	
	17) โครงการอบรมเชิงปฏิบัติการสร้างภูมิคุ้มกันยาเสพติดเด็กและเยาวชนนอกสถานศึกษา	1. เพื่อให้เกิดกลไก ระบบงาน และกระบวนการทำงานสร้างเสริมภูมิคุ้มกันและป้องกันยาเสพติดในกลุ่มเด็กและเยาวชนนอกสถานศึกษา 2. เพื่อสร้างเสริมภูมิคุ้มกันและป้องกันยาเสพติดในกลุ่มเด็กและเยาวชนนอกสถานศึกษาไม่เข้าไปเกี่ยวข้องกับยาเสพติด	จัดอบรมให้กับเด็กและเยาวชนนอกสถานศึกษาในเขตเทศบาลนครขอนแก่น เจ้าหน้าที่และผู้มีส่วนเกี่ยวข้อง จำนวน 100 คน ต่อปี	200,000	200,000	200,000	200,000	200,000	จำนวนเด็กและเยาวชนนอกสถานศึกษาในเขตเทศบาลนครขอนแก่นที่เข้ารับการอบรม	1. เกิดกลไก ระบบงาน และกระบวนการทำงานสร้างเสริมภูมิคุ้มกันและป้องกันยาเสพติดในกลุ่มเยาวชนนอกสถานศึกษา 2. กลุ่มเด็กและเยาวชนนอกสถานศึกษามี	

ก. ยุทธศาสตร์จังหวัดที่ 2.การพัฒนาคุณภาพคนและสังคม

ข. ยุทธศาสตร์การพัฒนาในเขตจังหวัดที่ 3.การพัฒนาการศึกษาและศักยภาพพลเมือง

ยุทธศาสตร์ที่ 7.สร้างสังคมแห่งการเรียนรู้เพื่อรองรับ AEC และให้พร้อมต่อการเปลี่ยนแปลงสู่สากล

3 แผนงานการศึกษา

ที่	โครงการ/กิจกรรม	วัตถุประสงค์	เป้าหมาย (ผลผลิตของโครงการ)	งบประมาณและที่ผ่านมา					ตัวชี้วัด (KPI)	ผลที่คาดว่าจะได้รับ	หน่วยงานที่รับผิดชอบ
				2561 (บาท)	2562 (บาท)	2563 (บาท)	2564 (บาท)	2565 (บาท)			
		3. เพื่อให้กลุ่มเด็กและเยาวชนนอกสถานศึกษาได้มีส่วนร่วมในการป้องกัน เฝ้าระวัง และแก้ไขปัญหายาเสพติด 4. เพื่อสร้างจิตสำนึกให้เด็กและเยาวชนนอกสถานศึกษาตระหนักถึงโทษภัยของยาเสพติด								ความรู้และภูมิคุ้มกันยาเสพติด 3. กลุ่มเยาวชนนอกสถานศึกษาได้มีส่วนร่วมในการป้องกัน เฝ้าระวัง และแก้ไขปัญหายาเสพติด 4.กลุ่มเด็กและเยาวชนนอกสถานศึกษามีจิตสำนึกและตระหนักถึงโทษภัยของยาเสพติด	
33	โครงการสนับสนุนค่าใช้จ่ายในการจัดการศึกษาตั้งแต่ระดับอนุบาลจนจบการศึกษาขั้นพื้นฐาน ประกอบด้วย								จำนวนกิจกรรมที่สนับสนุนการจัดการศึกษา		สำนักการศึกษา

รายละเอียดโครงการพัฒนา (ผ.02)

แผนพัฒนาท้องถิ่น (พ.ศ.2561-2565)

เทศบาลนครขอนแก่น

ก. ยุทธศาสตร์จังหวัดที่ 2.การพัฒนาคุณภาพคนและสังคม

ข. ยุทธศาสตร์การพัฒนาในเขตจังหวัดที่ 3.การพัฒนาการศึกษาและศักยภาพพลเมือง

ยุทธศาสตร์ที่ 7.สร้างสังคมแห่งการเรียนรู้เพื่อรองรับ AEC และให้พร้อมต่อการเปลี่ยนแปลงสู่สากล

3 แผนงานการศึกษา

ที่	โครงการ/กิจกรรม	วัตถุประสงค์	เป้าหมาย (ผลผลิตของโครงการ)	งบประมาณและที่ผ่านมา					ตัวชี้วัด (KPI)	ผลที่คาดว่าจะได้รับ	หน่วยงานที่รับผิดชอบ
				2561 (บาท)	2562 (บาท)	2563 (บาท)	2564 (บาท)	2565 (บาท)			
	1) ค่าจัดการเรียนการสอน(รายหัว)										
	1.1) ค่าจัดการเรียนการสอน (รายหัว)	เพื่อสนับสนุนค่าจัดการเรียนการสอน (รายหัว) ให้แก่โรงเรียนในสังกัดเทศบาลทั้ง 11 แห่ง ในการจัดการศึกษาตั้งแต่ระดับอนุบาลจนจบการศึกษาขั้นพื้นฐาน	นักเรียนในโรงเรียนสังกัดเทศบาลนครขอนแก่น 11 แห่ง	25,346,500	26,700,000	28,100,000	29,500,000	30,975,000		นักเรียนตั้งแต่ระดับอนุบาลจนจบการศึกษาขั้นพื้นฐานที่กำลังศึกษาอยู่ในโรงเรียนสังกัดเทศบาล ได้รับการสนับสนุนค่าจัดการเรียนการสอน(รายหัว) อย่างทั่วถึง	
	1.2) ค่าจัดการเรียนการสอน (รายหัวส่วนเพิ่ม Top Up)	เพื่อสนับสนุนค่ารายหัวส่วนเพิ่ม (Top Up) ให้แก่โรงเรียนในสังกัดเทศบาลมีจัดการศึกษาระดับมัธยมศึกษาตอนต้น โดยได้เพิ่มจากค่ารายหัวปกติคนละ 500 บาท	นักเรียนในโรงเรียนสังกัดเทศบาลนครขอนแก่น	978,000	1,026,000	1,077,000	1,130,000	1,130,000		นักเรียนระดับมัธยมศึกษาที่กำลังศึกษาอยู่ในโรงเรียนสังกัดเทศบาล ได้รับการสนับสนุนค่ารายหัวส่วนเพิ่มจากปกติคนละ 500 บาท	
	2) ค่าหนังสือเรียน	เพื่อสนับสนุนค่าหนังสือเรียนให้แก่โรงเรียนในสังกัดเทศบาล 11 แห่ง ที่จัดการศึกษาตั้งแต่ระดับอนุบาล	นักเรียนในโรงเรียนสังกัดเทศบาลนครขอนแก่น 11 แห่ง	7,337,000	8,072,200	8,000,000	9,680,000	10,164,000		นักเรียนตั้งแต่ระดับอนุบาลจนจบการศึกษาขั้นพื้นฐานที่กำลังศึกษาอยู่ในโรงเรียน	

ก. ยุทธศาสตร์จังหวัดที่ 2.การพัฒนาคุณภาพคนและสังคม

ข. ยุทธศาสตร์การพัฒนาในเขตจังหวัดที่ 3.การพัฒนาการศึกษาและศักยภาพพลเมือง

ยุทธศาสตร์ที่ 7.สร้างสังคมแห่งการเรียนรู้เพื่อรองรับ AEC และให้พร้อมต่อการเปลี่ยนแปลงสู่สากล

3 แผนงานการศึกษา

ที่	โครงการ/กิจกรรม	วัตถุประสงค์	เป้าหมาย (ผลผลิตของโครงการ)	งบประมาณและที่ผ่านมา					ตัวชี้วัด (KPI)	ผลที่คาดว่าจะได้รับ	หน่วยงานที่รับผิดชอบ
				2561 (บาท)	2562 (บาท)	2563 (บาท)	2564 (บาท)	2565 (บาท)			
		จนจบการศึกษาขั้นพื้นฐาน								สังกัดเทศบาล ได้มีหนังสือเพื่อใช้ประกอบการเรียนอย่างเพียงพอ	
	3) ค่าอุปกรณ์การเรียน	เพื่อสนับสนุนค่าอุปกรณ์การเรียนให้แก่โรงเรียนในสังกัดเทศบาล 11 แห่ง ที่จัดการศึกษาตั้งแต่ระดับอนุบาลจนจบการศึกษาขั้นพื้นฐาน	นักเรียนในโรงเรียนสังกัดเทศบาลนครขอนแก่น 11 แห่ง	3,872,740	4,362,200	4,720,000	5,190,000	5,449,500		นักเรียนตั้งแต่ระดับอนุบาลจนจบการศึกษาขั้นพื้นฐานที่กำลังศึกษาอยู่ในโรงเรียนสังกัดเทศบาล ได้มีอุปกรณ์	
	4) ค่าเครื่องแบบนักเรียน	เพื่อสนับสนุนค่าเครื่องแบบนักเรียนให้แก่โรงเรียนในสังกัดเทศบาล 11 แห่ง ที่จัดการศึกษาตั้งแต่ระดับอนุบาลจนจบการศึกษาขั้นพื้นฐาน	นักเรียนในโรงเรียนสังกัดเทศบาลนครขอนแก่น 11 แห่ง	3,905,560	4,398,300	4,720,000	5,200,000	5,460,000		นักเรียนตั้งแต่ระดับอนุบาลจนจบการศึกษาขั้นพื้นฐานที่กำลังศึกษาอยู่ในโรงเรียนสังกัดเทศบาล ได้มีเครื่องแบบนักเรียนเพื่อใช้ร่วมกิจกรรมการเรียนอย่างเพียงพอ	
	5) ค่ากิจกรรมพัฒนาผู้เรียน	เพื่อสนับสนุนค่ากิจกรรมพัฒนาผู้เรียนให้แก่โรงเรียนในสังกัดเทศบาล 11 แห่ง ที่จัดการศึกษาตั้งแต่	นักเรียนในโรงเรียนสังกัดเทศบาลนครขอนแก่น 11 แห่ง	6,114,560	6,885,230	7,400,000	8,140,000	8,547,000		นักเรียนตั้งแต่ระดับอนุบาลจนจบการศึกษาขั้นพื้นฐานที่กำลังศึกษาอยู่ในโรงเรียน	

รายละเอียดโครงการพัฒนา (ผ.02)

แผนพัฒนาท้องถิ่น (พ.ศ.2561-2565)

เทศบาลนครขอนแก่น

ก. ยุทธศาสตร์จังหวัดที่ 2.การพัฒนาคุณภาพคนและสังคม

ข. ยุทธศาสตร์การพัฒนาในเขตจังหวัดที่ 3.การพัฒนาการศึกษาและศักยภาพพลเมือง

ยุทธศาสตร์ที่ 7.สร้างสังคมแห่งการเรียนรู้เพื่อรองรับ AEC และให้พร้อมต่อการเปลี่ยนแปลงสู่สากล

3 แผนงานการศึกษา

ที่	โครงการ/กิจกรรม	วัตถุประสงค์	เป้าหมาย (ผลผลิตของโครงการ)	งบประมาณและที่ผ่านมา					ตัวชี้วัด (KPI)	ผลที่คาดว่าจะได้รับ	หน่วยงานที่รับผิดชอบ
				2561 (บาท)	2562 (บาท)	2563 (บาท)	2564 (บาท)	2565 (บาท)			
		ระดับอนุบาลจนจบการศึกษาขั้นพื้นฐาน								สังกัดเทศบาล ได้รับการส่งเสริมและสนับสนุน	
34	โครงการจัดการเรียนการสอนของศูนย์พัฒนาเด็กเล็ก (รายหัว)	เพื่อเป็นค่าสนับสนุนการจัดการเรียนการสอนสำหรับเด็กเล็กในศูนย์พัฒนาเด็กเล็กในสังกัดเทศบาลฯ	ศูนย์พัฒนาเด็กเล็กในสังกัดเทศบาลนครขอนแก่น ทั้ง 11 ศูนย์ ได้รับการสนับสนุนวัสดุ สื่อการเรียนการสอนในการจัดการเรียนรู้	1,030,200	1,140,000	1,254,000	1,379,400	1,448,000	จำนวนศูนย์พัฒนาเด็กเล็กที่ได้รับการจัดการเรียนการสอน	เด็กเล็กได้รับการสนับสนุนวัสดุ สื่อการเรียนการสอน ในการจัดการเรียนรู้	สำนักการศึกษา
35	โครงการวันเด็กแห่งชาติ	1.เพื่อสร้างขวัญและกำลังใจให้กับเด็กและเยาวชน 2.เพื่อให้เด็ก เยาวชนได้รับการดูแลเอาใจใส่อย่างทั่วถึง 3.เพื่อส่งเสริมให้เด็ก เยาวชนได้ตระหนักถึงความสำคัญของตนเองและวันเด็กแห่งชาติ 4.เพื่อส่งเสริมสถาบันครอบครัว	จัดกิจกรรมวันเด็กให้แก่เด็ก เยาวชน ในเขตเทศบาลได้เข้าร่วมกิจกรรม	250,000	250,000	250,000	250,000	250,000	ร้อยละความพึงพอใจของผู้เข้าร่วมกิจกรรม	1.เด็กและเยาวชนมีขวัญกำลังใจที่ดี 2.เด็กและเยาวชนในเขตเทศบาลฯ ได้รับการดูแลเป็นอย่างดี 3.เด็กและเยาวชนเห็นคุณค่าความ	สำนักการศึกษา

รายละเอียดโครงการพัฒนา (ผ.02)

แผนพัฒนาท้องถิ่น (พ.ศ.2561-2565)

เทศบาลนครขอนแก่น

ก. ยุทธศาสตร์จังหวัดที่ 2.การพัฒนาคุณภาพคนและสังคม

ข. ยุทธศาสตร์การพัฒนาในเขตจังหวัดที่ 3.การพัฒนาการศึกษาและศักยภาพพลเมือง

ยุทธศาสตร์ที่ 7.สร้างสังคมแห่งการเรียนรู้เพื่อรองรับ AEC และให้พร้อมต่อการเปลี่ยนแปลงสู่สากล

3 แผนงานการศึกษา

ที่	โครงการ/กิจกรรม	วัตถุประสงค์	เป้าหมาย (ผลผลิตของโครงการ)	งบประมาณและที่ผ่านมา					ตัวชี้วัด (KPI)	ผลที่คาดว่าจะได้รับ	หน่วยงานที่รับผิดชอบ
				2561 (บาท)	2562 (บาท)	2563 (บาท)	2564 (บาท)	2565 (บาท)			
		ให้เกิดความอบอุ่น								สำคัญของตนเอง และวันเด็กแห่งชาติ 4.ครอบครัวเกิดความอบอุ่น	

รายละเอียดโครงการพัฒนา (ผ.02)

แผนพัฒนาท้องถิ่น (พ.ศ.2561-2565)

เทศบาลนครขอนแก่น

ก. ยุทธศาสตร์จังหวัดที่ 2.การพัฒนาคุณภาพคนและสังคม

ข. ยุทธศาสตร์การพัฒนาในเขตจังหวัดที่ 3.การพัฒนาการศึกษาและศักยภาพพลเมือง

ยุทธศาสตร์ที่ 7.สร้างสังคมแห่งการเรียนรู้เพื่อรองรับ AEC และให้พร้อมต่อการเปลี่ยนแปลงสู่สากล

3 แผนงานการศึกษา

ที่	โครงการ/กิจกรรม	วัตถุประสงค์	เป้าหมาย (ผลผลิตของโครงการ)	งบประมาณและที่ผ่านมา					ตัวชี้วัด (KPI)	ผลที่คาดว่าจะได้รับ	หน่วยงานที่รับผิดชอบ
				2561 (บาท)	2562 (บาท)	2563 (บาท)	2564 (บาท)	2565 (บาท)			
36	โครงการศูนย์สร้างโอกาสเด็กและเยาวชน (บ้านเรา) เทศบาลนครขอนแก่น	1.เพื่อให้เด็กเยาวชนชายขอบในสังคมเมืองได้รับการช่วยเหลือดูแลฟื้นฟูจิตใจและได้รับการศึกษาเรียนรู้ เกิดการพัฒนาตนเอง เห็นคุณค่าของตนเอง ผู้อื่นและสังคม 2.เพื่อพลิกฟื้นพลังด้านลบของเด็กเยาวชนชายขอบให้กลับมาเป็นพลังด้านบวกจนสามารถเปลี่ยนแปลงตนเองเป็นคนดีของสังคมหรือเป็นผู้นำการเปลี่ยนแปลงที่มีจิตอาสาในการริเริ่มสร้างสรรค์กิจกรรมที่เป็นประโยชน์ต่อชุมชนท้องถิ่น 3.เพื่อสร้างโอกาสให้เด็ก	เด็กเยาวชนนอกระบบการศึกษา เด็กยากจน เด็กกลุ่มเสี่ยง เด็กเร่ร่อน จำนวน 300 คน	350,000	350,000	350,000	350,000	350,000	จำนวนผู้เข้าร่วมได้รับการพัฒนาตามศักยภาพ	1.เกิดเครือข่ายเด็กเยาวชนชายขอบที่มีการทำกิจกรรมอย่างต่อเนื่องและเรียนรู้ผ่านกระบวนการที่เหมาะสม จนสามารถพัฒนาตนเองและเห็นคุณค่าของตนเอง ผู้อื่นและสังคม 2.เกิดการเปลี่ยนแปลงพฤติกรรมเด็ก เปลี่ยนพลังทางลบของเด็กเยาวชนชายขอบถูกพลิกฟื้น	สำนักการศึกษา

ก. ยุทธศาสตร์จังหวัดที่ 2.การพัฒนาคุณภาพคนและสังคม

ข. ยุทธศาสตร์การพัฒนาในเขตจังหวัดที่ 3.การพัฒนาการศึกษาและศักยภาพพลเมือง

ยุทธศาสตร์ที่ 7.สร้างสังคมแห่งการเรียนรู้เพื่อรองรับ AEC และให้พร้อมต่อการเปลี่ยนแปลงสู่สากล

3 แผนงานการศึกษา

ที่	โครงการ/กิจกรรม	วัตถุประสงค์	เป้าหมาย (ผลผลิตของโครงการ)	งบประมาณและที่ผ่านมา					ตัวชี้วัด (KPI)	ผลที่คาดว่าจะได้รับ	หน่วยงานที่รับผิดชอบ
				2561 (บาท)	2562 (บาท)	2563 (บาท)	2564 (บาท)	2565 (บาท)			
		เยาวชนชายขอบในสังคมเมือง ได้เริ่มต้นชีวิตใหม่ ให้มีการศึกษา มีอาชีพที่เหมาะสม และให้สามารถดำเนินชีวิตอย่างมีสติ มีปัญญา มีเป้าหมายในชีวิต อันจะนำไปสู่การมีคุณภาพชีวิตที่ดีต่อไป								เป็นพลังทางบวกสามารถริเริ่มสร้างสรรค์สิ่งดีงามและพัฒนาตนเองดีขึ้น 3.เด็กเยาวชนชายขอบได้รับโอกาสในการเริ่มต้นชีวิตใหม่จนสามารถดำเนินชีวิตอย่างมีสติ มีปัญญา มีเป้าหมายในชีวิต	
37	โครงการโรงเรียนการศึกษาเด็กพิเศษมารีย์นิรมล	1.เพื่อให้นักเรียนในโรงเรียนการศึกษาเด็กพิเศษมารีย์นิรมลได้มีอาหาร	1.นักเรียนในโรงเรียนการศึกษาเด็กมารีย์นิรมลมีอาหารรับประทาน	80,000	-	-	-	-	นักเรียนในโรงเรียนการศึกษาพิเศษ	1.นักเรียนในการศึกษาเด็กพิเศษมารีย์นิรมลมีอาหาร	สำนักการศึกษา

รายละเอียดโครงการพัฒนา (ผ.02)

แผนพัฒนาท้องถิ่น (พ.ศ.2561-2565)

เทศบาลนครขอนแก่น

ก. ยุทธศาสตร์จังหวัดที่ 2.การพัฒนาคุณภาพคนและสังคม

ข. ยุทธศาสตร์การพัฒนาในเขตจังหวัดที่ 3.การพัฒนาการศึกษาและศักยภาพพลเมือง

ยุทธศาสตร์ที่ 7.สร้างสังคมแห่งการเรียนรู้เพื่อรองรับ AEC และให้พร้อมต่อการเปลี่ยนแปลงสู่สากล

3 แผนงานการศึกษา

ที่	โครงการ/กิจกรรม	วัตถุประสงค์	เป้าหมาย (ผลผลิตของโครงการ)	งบประมาณและที่ผ่านมา					ตัวชี้วัด (KPI)	ผลที่คาดว่าจะได้รับ	หน่วยงานที่รับผิดชอบ
				2561 (บาท)	2562 (บาท)	2563 (บาท)	2564 (บาท)	2565 (บาท)			
		รับประทานครบ5หมู่ตลอดปีงบประมาณ 2.เพื่อให้นักเรียนและบุคลากรทุกคนในโรงเรียนฯมีพืชผักเพียงพอแก่การบริโภค ได้รับสารอาหารครบตามความต้องการของร่างกายและช่วยลดค่าครองชีพค่าใช้จ่ายในโรงเรียนฯตามโครงการเศรษฐกิจพอเพียงในโรงเรียน 3.เพื่อเป็นแหล่งเรียนรู้ในด้านพืชผักสมุนไพรแก่นักเรียน ครู บุคลากรผู้ปกครองและชุมชน	ครบ 5 หมู่ 2.นักเรียนและบุคลากรทุกคนในโรงเรียนมีพืชผักเพียงพอแก่การบริโภคและช่วยลดค่าครองชีพค่าใช้จ่ายในโรงเรียนตามโครงการเศรษฐกิจพอเพียง 3.โรงเรียนฯมีแหล่งเรียนรู้ในด้านพืชผักสมุนไพรแก่นักเรียน ครู บุคลากร ผู้ปกครองและชุมชน						มารีย์นิรมล ครู ผู้ปกครองและชุมชน	รับประทานครบ 5 หมู่ 2.นักเรียนและบุคลากรในโรงเรียนมีพืชผักเพียงพอแก่การบริโภคและช่วยลดค่าครองชีพค่าใช้จ่ายในโรงเรียนตามโครงการเศรษฐกิจพอเพียง 3. โรงเรียนมีแหล่งเรียนรู้ในด้านพืชผักสมุนไพรแก่นักเรียน ครู บุคลากร ผู้ปกครองและชุมชน	

รายละเอียดโครงการพัฒนา (ผ.02)

แผนพัฒนาท้องถิ่น (พ.ศ.2561-2565)

เทศบาลนครขอนแก่น

ก. ยุทธศาสตร์จังหวัดที่ 2.การพัฒนาคุณภาพคนและสังคม

ข. ยุทธศาสตร์การพัฒนาในเขตจังหวัดที่ 3.การพัฒนาการศึกษาและศักยภาพพลเมือง

ยุทธศาสตร์ที่ 7.สร้างสังคมแห่งการเรียนรู้เพื่อรองรับ AEC และให้พร้อมต่อการเปลี่ยนแปลงสู่สากล

3 แผนงานการศึกษา

ที่	โครงการ/กิจกรรม	วัตถุประสงค์	เป้าหมาย (ผลผลิตของโครงการ)	งบประมาณและที่ผ่านมา					ตัวชี้วัด (KPI)	ผลที่คาดว่าจะได้รับ	หน่วยงานที่รับผิดชอบ
				2561 (บาท)	2562 (บาท)	2563 (บาท)	2564 (บาท)	2565 (บาท)			
38	โครงการประชุมสัมมนาวิชาการนานาชาติ "เปิดโลกออทิสติก"	เพื่อเสริมสร้างความรู้ ความเข้าใจและความตระหนักรู้ในการให้ความช่วยเหลือพัฒนาการจัดการศึกษาและการให้โอกาสแก่บุคคลออทิสติกให้เกิดสมาชิกในชุมชนและสังคม	ผู้เข้าร่วมสัมมนาทางวิชาการเปิดโลกออทิสติกได้เสริมสร้างความรู้ ความเข้าใจและตระหนักในการให้ความช่วยเหลือพัฒนาการจัดการศึกษาให้โอกาสแก่บุคคลออทิสติกให้เกิดสมาชิกในชุมชนและสังคม	50,000	-	-	-	-	คณะกรรมการภาคีเครือข่ายการดูแลบุคลออทิสติก ผู้ปฏิบัติงานด้านดูแลเด็กออทิสติก ผู้ปกครองเด็กออทิสติก	1.ผู้เข้าร่วมสัมมนาได้รับความรู้และทักษะในการช่วยเหลือพัฒนาและจัดการศึกษาสำหรับบุคคลออกทิสติก 2. ครูและผู้บริหารการศึกษา เกิดความรู้ความเข้าใจและตระหนักถึงความสำคัญในการช่วยเหลือและพัฒนาแก่เด็กออทิสติก ผู้ปกครอง มีความรู้ความเข้าใจ	สำนักการศึกษา

รายละเอียดโครงการพัฒนา (ผ.02)

แผนพัฒนาท้องถิ่น (พ.ศ.2561-2565)

เทศบาลนครขอนแก่น

ก. ยุทธศาสตร์จังหวัดที่ 2.การพัฒนาคุณภาพคนและสังคม

ข. ยุทธศาสตร์การพัฒนาในเขตจังหวัดที่ 3.การพัฒนาการศึกษาและศักยภาพพลเมือง

ยุทธศาสตร์ที่ 7.สร้างสังคมแห่งการเรียนรู้เพื่อรองรับ AEC และให้พร้อมต่อการเปลี่ยนแปลงสู่สากล

3 แผนงานการศึกษา

ที่	โครงการ/กิจกรรม	วัตถุประสงค์	เป้าหมาย (ผลผลิตของโครงการ)	งบประมาณและที่ผ่านมา					ตัวชี้วัด (KPI)	ผลที่คาดว่าจะได้รับ	หน่วยงานที่รับผิดชอบ
				2561 (บาท)	2562 (บาท)	2563 (บาท)	2564 (บาท)	2565 (บาท)			
39	โครงการศูนย์เยาวชนและครอบครัวเทศบาลนครขอนแก่น	1.เพื่อเป็นกิจกรรมทางเลือกสำหรับเยาวชน ประชาชนและสถาบันครอบครัว 2.เพื่อจัดกิจกรรมส่งเสริมการสันทนาการสำหรับเยาวชนประชาชนและสถาบันครอบครัว 3.เพื่อพัฒนาศักยภาพการจัดกิจกรรมการอบรมสำหรับเยาวชนแกโรงเรียนเขตเทศบาลนครขอนแก่น 4.เพื่อเป็นศูนย์ส่งเสริมและประสานงานการจัดกระบวนการเรียนรู้ 5.เพื่อเป็นศูนย์ส่งเสริมและประสานงานกิจกรรมเรียนรู้และสร้างสรรค์ของเยาวชน	เพื่อให้เยาวชน ประชาชนและสถาบันครอบครัวต่าง ๆ ในเขตเทศบาลนครขอนแก่น ได้มีพื้นที่สร้างสรรค์กิจกรรมต่างๆ ตามความถนัดเฉพาะตน ก่อเกิดการเรียนรู้แลกเปลี่ยนทางความคิดและร่วมพัฒนาให้เป็น	2,427,600	-	-	-	-	จำนวนผู้เข้าร่วมกิจกรรม	1.เยาวชนมีทางเลือกในการทำกิจกรรมที่หลากหลาย 2. เกิดเครือข่ายในการเรียนรู้ตามอัธยาศัย 3.มีการประสานงานระหว่างเครือข่ายภาคประชาชนชุมชนและครอบครัว 4.เกิดกิจกรรมการเรียนรู้อย่างสร้าง	สำนักการศึกษา

รายละเอียดโครงการพัฒนา (ผ.02)

แผนพัฒนาท้องถิ่น (พ.ศ.2561-2565)

เทศบาลนครขอนแก่น

ก. ยุทธศาสตร์จังหวัดที่ 2.การพัฒนาคุณภาพคนและสังคม

ข. ยุทธศาสตร์การพัฒนาในเขตจังหวัดที่ 3.การพัฒนาการศึกษาและศักยภาพพลเมือง

ยุทธศาสตร์ที่ 7.สร้างสังคมแห่งการเรียนรู้เพื่อรองรับ AEC และให้พร้อมต่อการเปลี่ยนแปลงสู่สากล

3 แผนงานการศึกษา

ที่	โครงการ/กิจกรรม	วัตถุประสงค์	เป้าหมาย (ผลผลิตของโครงการ)	งบประมาณและที่ผ่านมา					ตัวชี้วัด (KPI)	ผลที่คาดว่าจะได้รับ	หน่วยงานที่รับผิดชอบ
				2561 (บาท)	2562 (บาท)	2563 (บาท)	2564 (บาท)	2565 (บาท)			
		6.เพื่อสร้างเครือข่ายการเรียนรู้ตามอัธยาศัยสำหรับเด็กเยาวชนและประชาชนทั่วไปในเขตเทศบาลนครขอนแก่น 7.เพื่อสร้างเครือข่ายการศึกษาทางเลือก และกิจกรรมสร้างสรรค์ สำหรับเยาวชนและประชาชนทั่วไปในเขตเทศบาลนครขอนแก่นและในพื้นที่ใกล้เคียง								สรรค์ของเยาวชนและครอบครัว	

รายละเอียดโครงการพัฒนา (ผ.02)

แผนพัฒนาท้องถิ่น (พ.ศ.2561-2565)

เทศบาลนครขอนแก่น

ก. ยุทธศาสตร์จังหวัดที่ 2.การพัฒนาคุณภาพคนและสังคม

ข. ยุทธศาสตร์การพัฒนาในเขตจังหวัดที่ 3.การพัฒนาการศึกษาและศักยภาพพลเมือง

ยุทธศาสตร์ที่ 7.สร้างสังคมแห่งการเรียนรู้เพื่อรองรับ AEC และให้พร้อมต่อการเปลี่ยนแปลงสู่สากล

3 แผนงานการศึกษา

ที่	โครงการ/กิจกรรม	วัตถุประสงค์	เป้าหมาย (ผลผลิตของโครงการ)	งบประมาณและที่ผ่านมา					ตัวชี้วัด (KPI)	ผลที่คาดว่าจะได้รับ	หน่วยงานที่รับผิดชอบ
				2561 (บาท)	2562 (บาท)	2563 (บาท)	2564 (บาท)	2565 (บาท)			
40	โครงการพัฒนาความเป็นเลิศ ทางด้านภาษาอังกฤษโรงเรียนในสังกัดเทศบาลนครขอนแก่น	-เพื่อให้นักเรียนได้เรียนรู้ภาษาต่างประเทศ (ภาษาอังกฤษ) จากชาวต่างชาติ หรือผู้เชี่ยวชาญภาษาอังกฤษที่มีทักษะในการสอนและประสบการณ์ -เพื่อให้นักเรียนสามารถอ่านและพูดออกสำเนียงได้ถูกต้อง	นักเรียนในสังกัดโรงเรียนเทศบาล จำนวน 11 แห่ง มีทักษะทางภาษาอ่านและพูดออกสำเนียงให้ถูกต้องจากครูเจ้าของภาษาหรือผู้เชี่ยวชาญในการสอน สัปดาห์ละ 4 วัน	500,000	500,000	500,000	500,000	-	จำนวนนักเรียนสามารถอ่านและพูดออกสำเนียงได้ถูกต้อง	-นักเรียนได้เรียนรู้ภาษาอังกฤษจากชาวต่างชาติหรือผู้เชี่ยวชาญการสอนและประสบการณ์ -นักเรียนสามารถอ่านและพูดออกสำเนียงได้ถูกต้องภาษาอังกฤษที่มีทักษะในการสื่อสาร	สำนักการศึกษา
41	โครงการอบรมวินัยจราจรเทศบาลนครขอนแก่น	-เพื่อนักเรียน พนักงานขับรถให้มีความรู้ด้านกฎจราจรจากผู้เชี่ยวชาญ -เพื่อให้พนักงานขับรถ เจ้าหน้าที่ที่เกี่ยวข้องมีความรู้ความเข้าใจการดูแลรักษารถยนต์และกฎจราจร	-นักเรียนโรงเรียนในสังกัดเทศบาลนครขอนแก่น -พนักงานขับรถสังกัดเทศบาลนครขอนแก่น -เจ้าหน้าที่ที่เกี่ยวข้อง	85,000	85,000	85,000	85,000	85,000	จำนวนผู้เข้าอบรมได้รับความรู้ด้านกฎจราจร	-เด็กมีทักษะพื้นฐานและความรู้เบื้องต้นด้านกฎจราจร -พนักงานขับรถและเจ้าหน้าที่ที่เกี่ยวข้องมีความรู้ความเข้าใจการดูแลรักษารถยนต์และกฎจราจร	สำนักการศึกษา

ก. ยุทธศาสตร์จังหวัดที่ 2.การพัฒนาคุณภาพคนและสังคม

ข. ยุทธศาสตร์การพัฒนาในเขตจังหวัดที่ 3.การพัฒนาการศึกษาและศักยภาพพลเมือง

ยุทธศาสตร์ที่ 7.สร้างสังคมแห่งการเรียนรู้เพื่อรองรับ AEC และให้พร้อมต่อการเปลี่ยนแปลงสู่สากล

3 แผนงานการศึกษา

ที่	โครงการ/กิจกรรม	วัตถุประสงค์	เป้าหมาย (ผลผลิตของโครงการ)	งบประมาณและที่ผ่านมา					ตัวชี้วัด (KPI)	ผลที่คาดว่าจะได้รับ	หน่วยงานที่รับผิดชอบ
				2561 (บาท)	2562 (บาท)	2563 (บาท)	2564 (บาท)	2565 (บาท)			
42	โครงการอบรมเชิงปฏิบัติการพัฒนาศักยภาพสภาเด็กและเยาวชนเทศบาลนครขอนแก่น	1.เพื่อพัฒนาศักยภาพเด็กและเยาวชน ให้มีทักษะกระบวนการคิด วิเคราะห์ การทำงานเป็นทีม และทักษะความเป็นผู้นำ 2.เพื่อส่งเสริมการมีส่วนร่วมของเด็กและเยาวชนในการพัฒนาชุมชน ให้มีความรัก สามัคคี มีจิตอาสา และมีคุณธรรม 3.เพื่อส่งเสริมและพัฒนาให้เด็กและเยาวชนมีเวที มีพื้นที่สร้างสรรค์และการแสดงออกในสิ่งที่ถูกต้องเหมาะสม	อบรมเชิงปฏิบัติการให้กับเด็กเยาวชนในเขตเทศบาลนครขอนแก่น เจ้าหน้าที่และผู้มีส่วนเกี่ยวข้อง จำนวน 60 คนต่อปี	100,000	100,000	100,000	100,000	100,000	จำนวนเด็กเยาวชนในเขตเทศบาลนครขอนแก่นได้เข้ารับการอบรม	1.เด็กและเยาวชนได้รับการพัฒนาทักษะกระบวนการคิด วิเคราะห์ การทำงานเป็นทีมและทักษะความเป็นผู้นำ 2.เด็กเยาวชนมีส่วนร่วมในการพัฒนาชุมชนให้มีความรัก สามัคคี มีจิตอาสาและมีคุณธรรม 3.เด็กและเยาวชนมีเวทีมีพื้นที่สร้างสรรค์ ในการแสดงออกในสิ่งที่ถูกต้อง การแสดงออกในสิ่งที่ถูกต้อง	สำนักการศึกษา

รายละเอียดโครงการพัฒนา (ผ.02)

แผนพัฒนาท้องถิ่น (พ.ศ.2561-2565)

เทศบาลนครขอนแก่น

ก. ยุทธศาสตร์จังหวัดที่ 2.การพัฒนาคุณภาพคนและสังคม

ข. ยุทธศาสตร์การพัฒนาในเขตจังหวัดที่ 3.การพัฒนาการศึกษาและศักยภาพพลเมือง

ยุทธศาสตร์ที่ 7.สร้างสังคมแห่งการเรียนรู้เพื่อรองรับ AEC และให้พร้อมต่อการเปลี่ยนแปลงสู่สากล

3 แผนงานการศึกษา

ที่	โครงการ/กิจกรรม	วัตถุประสงค์	เป้าหมาย (ผลผลิตของโครงการ)	งบประมาณและที่ผ่านมา					ตัวชี้วัด (KPI)	ผลที่คาดว่าจะได้รับ	หน่วยงานที่รับผิดชอบ
				2561 (บาท)	2562 (บาท)	2563 (บาท)	2564 (บาท)	2565 (บาท)			
43	โครงการอบรมเชิงปฏิบัติการส่งเสริมครอบครัวรักการอ่าน	เพื่อให้ข้อมูล ความรู้ เกี่ยวกับความสำคัญ เทคนิค วิธีการของการส่งเสริมการอ่านในเด็ก โดยมีครอบครัวเป็นสถาบันที่มีบทบาทสำคัญ ให้สมาชิกในครอบครัวได้ร่วมกันปฏิบัติ เกิดความสัมพันธ์และทัศนคติที่ดีต่อการส่งเสริมการอ่าน	จัดอบรมให้กับสมาชิกห้องสมุดเด็กสวนดอกคูน ห้องสมุดเด็กสวนรัชดานุสรณ์และประชาชนทั่วไปในเขตเทศบาลนครขอนแก่น จำนวน 100 คนต่อปี	36,200	36,200	36,200	36,200	36,200	จำนวนแหล่งเรียนรู้ที่ได้รับการพัฒนาให้สามารถจัดการศึกษา/จัดกิจกรรมการเรียนรู้ตลอดชีวิตที่มีคุณภาพเพิ่มขึ้น	เด็กและครอบครัวได้รับการปลูกฝังลักษณะนิสัยรักการอ่านเพื่อเป็นการปูพื้นฐานในการพัฒนาด้านอื่นๆต่อไป	สำนักการศึกษา
44	โครงการอบรมเชิงปฏิบัติการค่ายศิลปะ ทักษะชีวิตสำหรับเด็ก	เพื่อให้ข้อมูล ความรู้ เกี่ยวกับการสร้างงานศิลปะ ตลอดจนลงมือปฏิบัติจริงจนได้ชิ้นงาน รวมทั้งกิจกรรมส่งเสริมการอ่าน และสร้างเสริมประสบการณ์ชีวิต โดยผลงานศิลปะที่ได้จะนำไปจัดแสดงนิทรรศการให้บุคคลทั่วไปได้ชมอีกด้วย	จัดอบรมให้กับสมาชิกห้องสมุดเด็กสวนดอกคูน ห้องสมุดเด็กสวนรัชดานุสรณ์และผู้ที่สนใจอายุระหว่าง 6 – 12 ปี จำนวน 30 คนต่อปี	127,200	127,200	127,200	127,200	127,200	จำนวนแหล่งเรียนรู้ที่ได้รับการพัฒนาให้สามารถจัดการศึกษา/จัดกิจกรรมการเรียนรู้ตลอดชีวิตที่มีคุณภาพเพิ่มขึ้น	ผู้เข้าร่วมอบรมได้รับการส่งเสริมการอ่าน สร้างเสริมประสบการณ์ชีวิต มีผลงานสำหรับจัดแสดงนิทรรศการ	สำนักการศึกษา

รายละเอียดโครงการพัฒนา (ผ.02)

แผนพัฒนาท้องถิ่น (พ.ศ.2561-2565)

เทศบาลนครขอนแก่น

ก. ยุทธศาสตร์จังหวัดที่ 2.การพัฒนาคุณภาพคนและสังคม

ข. ยุทธศาสตร์การพัฒนาในเขตจังหวัดที่ 3.การพัฒนาการศึกษาและศักยภาพพลเมือง

ยุทธศาสตร์ที่ 7.สร้างสังคมแห่งการเรียนรู้เพื่อรองรับ AEC และให้พร้อมต่อการเปลี่ยนแปลงสู่สากล

3 แผนงานการศึกษา

ที่	โครงการ/กิจกรรม	วัตถุประสงค์	เป้าหมาย (ผลผลิตของโครงการ)	งบประมาณและที่ผ่านมา					ตัวชี้วัด (KPI)	ผลที่คาดว่าจะได้รับ	หน่วยงานที่รับผิดชอบ
				2561 (บาท)	2562 (บาท)	2563 (บาท)	2564 (บาท)	2565 (บาท)			
45	โครงการอบรมเชิงปฏิบัติการสร้างเสริมการอ่านกับสื่อดิจิทัล	เพื่อให้ข้อมูล ความรู้ เกี่ยวกับเทคโนโลยีการสร้างสื่อการเรียนรู้ดิจิทัลที่ทันสมัยและให้ผู้เรียนสนใจยิ่งขึ้น	จัดอบรมให้กับบุคลากรทางการศึกษา พนักงานครูโรงเรียนสังกัดเทศบาลนครขอนแก่นและสมาชิกเครือข่ายความร่วมมือห้องสมุดและแหล่งเรียนรู้จังหวัดขอนแก่น จำนวน 100 คนต่อปี	21,200	21,200	21,200	21,200	-	จำนวนแหล่งเรียนรู้ห้องสมุดพิพิธภัณฑ์ที่ได้รับการสนับสนุนจากภาคเอกชน สถานประกอบการ สถาบันศาสนา มูลนิธิ สถาบันองค์กรต่าง ๆ เพิ่มขึ้นร้อยละของจำนวนนักเรียนที่มีการเรียนรู้นอกห้องเรียน	ผู้เข้าร่วมอบรมได้รับข้อมูล ความรู้ เกี่ยวกับเทคโนโลยีการสร้างสื่อการเรียนรู้ดิจิทัลที่ทันสมัยและให้ผู้เรียนสนใจยิ่งขึ้น และนำไปสร้างสื่อดิจิทัลเพื่อการเรียนรู้ได้จริง	สำนักการศึกษา
46	โครงการอบรมเชิงปฏิบัติการส่งเสริมการอ่าน เพื่อการเรียนรู้ตลอดชีวิต	เพื่อให้ข้อมูล ความรู้ เกี่ยวกับการอ่านในประเด็นต่างๆ ที่สำคัญ โดยให้ผู้เข้ารับการอบรมได้เรียนรู้และลงมือปฏิบัติจริงภายใต้บรรยากาศการเรียนรู้นอกห้องเรียน	จัดอบรมให้กับนักเรียนของโรงเรียนในสังกัดเทศบาลนครขอนแก่น จำนวน 400 คนต่อปี	282,200	282,200	282,200	282,200	-		ผู้เข้าร่วมอบรมสามารถนำความรู้ที่ได้ไปลงมือปฏิบัติจริง จนนำไปสู่การปฏิบัติในห้องเรียนและในชีวิตประจำวัน กลายเป็นบุคคลที่รักการอ่าน รักการค้นคว้าต่อไป	สำนักการศึกษา

รายละเอียดโครงการพัฒนา (ผ.02)

แผนพัฒนาท้องถิ่น (พ.ศ.2561-2565)

เทศบาลนครขอนแก่น

ก. ยุทธศาสตร์จังหวัดที่ 2.การพัฒนาคุณภาพคนและสังคม

ข. ยุทธศาสตร์การพัฒนาในเขตจังหวัดที่ 3.การพัฒนาการศึกษาและศักยภาพพลเมือง

ยุทธศาสตร์ที่ 7.สร้างสังคมแห่งการเรียนรู้เพื่อรองรับ AEC และให้พร้อมต่อการเปลี่ยนแปลงสู่สากล

3 แผนงานการศึกษา

ที่	โครงการ/กิจกรรม	วัตถุประสงค์	เป้าหมาย (ผลผลิตของโครงการ)	งบประมาณและที่ผ่านมา					ตัวชี้วัด (KPI)	ผลที่คาดว่าจะได้รับ	หน่วยงานที่รับผิดชอบ
				2561 (บาท)	2562 (บาท)	2563 (บาท)	2564 (บาท)	2565 (บาท)			
47	โครงการอบรมเชิงปฏิบัติการการพัฒนาศักยภาพเด็กด้วยหนังสือภาพ	เพื่อให้ความรู้ เกี่ยวกับการส่งเสริมพัฒนาการเด็ก การเลือกหนังสือ การเล่านิทานให้เด็กฟัง เพื่อให้เด็กมีสมาธิในการเรียนรู้และจดจำสิ่งต่างๆได้ดีขึ้น อีกทั้งเป็นการวางรากฐานทางด้านสติปัญญา อารมณ์และสังคมให้กับเด็กอีกด้วย	จัดอบรมให้กับสมาชิกห้องสมุดเด็กสวนดอกคูน ห้องสมุดเด็กสวนรัชดานุสรณ์ และประชาชนทั่วไปที่สนใจ จำนวน 100 คนต่อปี	26,200	26,200	26,200	26,200	26,200	จำนวนแหล่งเรียนรู้ที่ได้รับการพัฒนาให้สามารถจัดการศึกษา/จัดกิจกรรมการเรียนรู้ตลอดชีวิตที่มีคุณภาพเพิ่มขึ้น	ผู้เข้าร่วมอบรมได้รับความรู้ เกี่ยวกับการส่งเสริมพัฒนาการเด็กและสามารถเลือกหนังสือภาพ ให้เหมาะสมกับเด็กแต่ละช่วงวัย ช่วยให้เด็กสามารถเรียนรู้ได้อย่างเป็นลำดับขั้น เกิดความสนุกสนาน ความสุข และช่วยรู้สึกผูกพันกับการอ่านต่อไป	สำนักการศึกษา
48	โครงการอบรมเชิงปฏิบัติการส่งเสริมการเรียนรู้และการอ่านผ่านงานศิลปะ	เพื่อให้ความรู้เกี่ยวกับการสร้างงานศิลปะ รวมทั้งการปฏิบัติจริงแก่สมาชิกห้องสมุดและประชาชนทั่วไปที่สนใจ โดยนำกิจกรรมด้านศิลปะ กระตุ้นผู้เข้ารับการอบรมให้เกิดสุนทรียภาพ	จัดอบรมให้กับสมาชิกห้องสมุดเด็กสวนดอกคูน ห้องสมุดเด็กสวนรัชดานุสรณ์ และประชาชนทั่วไปในเขต	-	38,800	38,800	38,800	-	จำนวนแหล่งเรียนรู้ที่ได้รับการพัฒนาให้สามารถจัดการศึกษา/จัดกิจกรรม	ผู้เข้าร่วมอบรมได้รับการกระตุ้นให้เกิดสุนทรียภาพ ส่งเสริมกระบวนการคิดอย่างสมเหตุสมผล	สำนักการศึกษา

รายละเอียดโครงการพัฒนา (ผ.02)

แผนพัฒนาท้องถิ่น (พ.ศ.2561-2565)

เทศบาลนครขอนแก่น

ก. ยุทธศาสตร์จังหวัดที่ 2.การพัฒนาคุณภาพคนและสังคม

ข. ยุทธศาสตร์การพัฒนาในเขตจังหวัดที่ 3.การพัฒนาการศึกษาและศักยภาพพลเมือง

ยุทธศาสตร์ที่ 7.สร้างสังคมแห่งการเรียนรู้เพื่อรองรับ AEC และให้พร้อมต่อการเปลี่ยนแปลงสู่สากล

3 แผนงานการศึกษา

ที่	โครงการ/กิจกรรม	วัตถุประสงค์	เป้าหมาย (ผลผลิตของโครงการ)	งบประมาณและที่ผ่านมา					ตัวชี้วัด (KPI)	ผลที่คาดว่าจะได้รับ	หน่วยงานที่รับผิดชอบ
				2561 (บาท)	2562 (บาท)	2563 (บาท)	2564 (บาท)	2565 (บาท)			
		ส่งเสริมกระบวนการคิดอย่างสมเหตุสมผล กล่อมเกลาจิตใจให้อ่อนโยน เกิดสมาธิที่ดี เอื้อต่อการอ่าน การศึกษา การค้นคว้าข้อมูลความรู้ต่อไป	เทศบาลนครขอนแก่น จำนวน 30 คนต่อปี						การเรียนรู้ตลอดชีวิตที่มีคุณภาพเพิ่มขึ้น	กล่อมเกลาจิตใจให้อ่อนโยน เกิดสมาธิที่ดี เอื้อต่อการอ่าน การศึกษา การค้นคว้าข้อมูลความรู้ต่อไป	
49	โครงการจัดนิทรรศการแสดงผลงานทางการศึกษาระดับภาคตะวันออกเฉียงเหนือ	เพื่อจัดร้านนิทรรศการแสดงผลงานทางการศึกษาของโรงเรียนในสังกัดเทศบาลนครขอนแก่นซึ่งจัดแสดงในงานมหกรรมการจัดการศึกษาท้องถิ่นระดับภาคตะวันออกเฉียงเหนือ	จัดนิทรรศการแสดงผลงานทางการศึกษาระดับภาคตะวันออกเฉียงเหนือ จำนวน 1 ครั้งต่อปี 1.ผู้บริหารการศึกษาผู้บริหารสถานศึกษาโรงเรียนในสังกัดฯ 2.บุคลากรสำนักการศึกษา 3.พนักงานครูเทศบาล 4.นักเรียนโรงเรียนในสังกัด	192,600	200,000	200,000	200,000	200,000	จำนวนผลงานทางการศึกษาที่นำไปจัดนิทรรศการ	1.โรงเรียนในสังกัดฯได้จัดร้านนิทรรศการแสดงผลงานทางการศึกษาในงานมหกรรมการศึกษาระดับภาคตะวันออกเฉียงเหนือ 2.ครูและนักเรียนได้ฝึกความกล้าแสดงออกในการนำเสนอผลงานและมีความภาคภูมิใจในผลงานของตนเอง 3.ผู้เข้าชมร้านฯรู้จักเทศบาลนครขอนแก่นด้านการศึกษามากขึ้น	สำนักการศึกษา

รายละเอียดโครงการพัฒนา (ผ.02)

แผนพัฒนาท้องถิ่น (พ.ศ.2561-2565)

เทศบาลนครขอนแก่น

ก. ยุทธศาสตร์จังหวัดที่ 2.การพัฒนาคุณภาพคนและสังคม

ข. ยุทธศาสตร์การพัฒนาในเขตจังหวัดที่ 3.การพัฒนาการศึกษาและศักยภาพพลเมือง

ยุทธศาสตร์ที่ 7.สร้างสังคมแห่งการเรียนรู้เพื่อรองรับ AEC และให้พร้อมต่อการเปลี่ยนแปลงสู่สากล

3 แผนงานการศึกษา

ที่	โครงการ/กิจกรรม	วัตถุประสงค์	เป้าหมาย (ผลผลิตของโครงการ)	งบประมาณและที่ผ่านมา					ตัวชี้วัด (KPI)	ผลที่คาดว่าจะได้รับ	หน่วยงานที่รับผิดชอบ
				2561 (บาท)	2562 (บาท)	2563 (บาท)	2564 (บาท)	2565 (บาท)			
50	โครงการจัดนิทรรศการแสดงผลงานทางการศึกษาระดับประเทศ	เพื่อจัดร้านนิทรรศการแสดงผลงานทางการศึกษาของโรงเรียนในสังกัดเทศบาลนครขอนแก่นซึ่งจัดแสดงในงานมหกรรมการจัดการศึกษาท้องถิ่นระดับประเทศ	จัดนิทรรศการแสดงผลงานทางการศึกษาระดับประเทศ จำนวน 1 ครั้งต่อปี 1.ผู้บริหารการศึกษาผู้บริหารสถานศึกษาโรงเรียนในสังกัดฯ 2.บุคลากรสำนักการศึกษา 3.พนักงานครูเทศบาล 4.นักเรียนโรงเรียนในสังกัด	162,400	200,000	250,000	250,000	200,000	จำนวนผลงานทางการศึกษาที่นำไปจัดนิทรรศการ	1.โรงเรียนในสังกัดฯได้จัดร้านนิทรรศการแสดงผลงานทางการศึกษาในงานมหกรรมการศึกษาระดับประเทศ 2.ครูและนักเรียนได้ฝึกความกล้าแสดงออกในการนำเสนอผลงานและมีความภาคภูมิใจในผลงานของตนเอง 3.ผู้เข้าชมร้านฯรู้จักเทศบาลนครขอนแก่นด้านการศึกษามากขึ้น	สำนักการศึกษา
51	โครงการอบรมเชิงปฏิบัติการพัฒนาศักยภาพเยาวชนผู้นำเทศบาลนครขอนแก่น	1.เพื่อสร้างแกนนำเยาวชนให้มีจิตอาสาและมีส่วนร่วมในการแก้ปัญหาด้านเด็กและเยาวชน 2.เพื่อปรับทัศนคติและสร้าง	จัดอบรมให้กับเด็กเยาวชนในเขตเทศบาลนครขอนแก่น เจ้าหน้าที่และผู้มีส่วนเกี่ยวข้อง	150,000	150,000	150,000	150,000	150,000	จำนวนเด็กเยาวชนในเขตเทศบาลนครขอนแก่น	1.เกิดเครือข่ายแกนนำเยาวชนจิตอาสาในการแก้ปัญหาด้านเด็กที่ทำกิจกรรมร่วมกันอย่าง	สำนักการศึกษา

ก. ยุทธศาสตร์จังหวัดที่ 2.การพัฒนาคุณภาพคนและสังคม

ข. ยุทธศาสตร์การพัฒนาในเขตจังหวัดที่ 3.การพัฒนาการศึกษาและศักยภาพพลเมือง

ยุทธศาสตร์ที่ 7.สร้างสังคมแห่งการเรียนรู้เพื่อรองรับ AEC และให้พร้อมต่อการเปลี่ยนแปลงสู่สากล

3 แผนงานการศึกษา

ที่	โครงการ/กิจกรรม	วัตถุประสงค์	เป้าหมาย (ผลผลิตของโครงการ)	งบประมาณและที่ผ่านมา					ตัวชี้วัด (KPI)	ผลที่คาดว่าจะได้รับ	หน่วยงานที่รับผิดชอบ
				2561 (บาท)	2562 (บาท)	2563 (บาท)	2564 (บาท)	2565 (บาท)			
		องค์ความรู้ให้เด็กเยาวชนมีทักษะในด้านต่างๆ 3.เพื่อให้เด็กและเยาวชนเห็นคุณค่าในตัวเองและใช้เวลาว่างให้เกิดประโยชน์	จำนวน 80 คนต่อปี						ที่เข้ารับการอบรม	ต่อเนื่อง 2.เด็กและเยาวชนมีทัศนคติที่ดีและมีองค์ความรู้ทักษะด้านต่างๆ 3.เด็กและเยาวชนเห็นคุณค่าในตัวเองและใช้เวลาว่างให้เกิดประโยชน์	
52	โครงการอบรมเชิงปฏิบัติการพัฒนาศักยภาพเครือข่ายคณะทำงานด้านเด็กและเยาวชนเทศบาลนครขอนแก่น	1.เพื่อเพิ่มศักยภาพการทำงานให้คณะเครือข่ายคนทำงานด้านเด็กและเยาวชน 2.เพื่อฝึกทักษะการทำงานเป็นทีมให้คณะเครือข่ายคนทำงานด้านเด็กและเยาวชน	จัดอบรมให้กับเครือข่ายคณะทำงานด้านเด็กเยาวชนเทศบาลนครขอนแก่น เจ้าหน้าที่และผู้มีส่วนเกี่ยวข้อง จำนวน 50 คนต่อปี	69,500	69,500	69,500	69,500	69,500	จำนวนเครือข่ายคณะทำงานด้านเด็ก เยาวชนเทศบาลนครขอนแก่น ที่เข้ารับการอบรม	1.เกิดเครือข่ายมีศักยภาพในการทำงานด้านเด็กและเยาวชนที่เข้มแข็ง 2.เกิดการทำงานเป็นทีมด้านเด็กและเยาวชนที่มีประสิทธิภาพ	สำนักการศึกษา

ก. ยุทธศาสตร์จังหวัดที่ 2.การพัฒนาคุณภาพคนและสังคม

ข. ยุทธศาสตร์การพัฒนาในเขตจังหวัดที่ 3.การพัฒนาการศึกษาและศักยภาพพลเมือง

ยุทธศาสตร์ที่ 7.สร้างสังคมแห่งการเรียนรู้เพื่อรองรับ AEC และให้พร้อมต่อการเปลี่ยนแปลงสู่สากล

3 แผนงานการศึกษา

ที่	โครงการ/กิจกรรม	วัตถุประสงค์	เป้าหมาย (ผลผลิตของโครงการ)	งบประมาณและที่ผ่านมา					ตัวชี้วัด (KPI)	ผลที่คาดว่าจะได้รับ	หน่วยงานที่รับผิดชอบ
				2561 (บาท)	2562 (บาท)	2563 (บาท)	2564 (บาท)	2565 (บาท)			
		3.เพื่อแลกเปลี่ยนเรียนรู้วิธีการทำงานให้คณะเครือข่ายคนทำงานด้านเด็กและเยาวชน 4.เพื่อสรุปผลการดำเนินงานด้านเด็กเยาวชนให้เกิดรูปแบบการงานที่มีประสิทธิภาพ								3.มีองค์ความรู้และรูปแบบวิธีการดำเนินงานเครือข่ายด้านเด็กและเยาวชน	
53	โครงการอบรมเชิงปฏิบัติการส่งเสริมสุขภาวะเด็กและเยาวชนนอกสถานศึกษา	1.เพื่อจัดการศึกษาเรียนรู้ด้านสุขภาวะทางเพศแก่เด็กและเยาวชนนอกสถานศึกษา 2.เพื่อเพิ่มทักษะความรู้ด้านสุขภาวะทางเพศแก่เด็กและเยาวชนนอกสถานศึกษา 3.เพื่อแก้ ปัญหาการท้องไม่พร้อมของเด็กและเยาวชนนอกสถานศึกษา	จัดอบรมให้กับเด็กและเยาวชนนอกสถานศึกษาในเขตเทศบาลนครขอนแก่น เจ้าหน้าที่และผู้มีส่วนเกี่ยวข้องจำนวน 40 คนต่อปี	43,800	43,800	43,800	43,800	-	จำนวนเด็กและเยาวชนนอกสถานศึกษาในเขตเทศบาลนครขอนแก่นที่เข้าการอบรม	1.เด็กและเยาวชนนอกสถานศึกษาได้รับการจัดการศึกษาเรียนรู้ด้านสุขภาวะทางเพศที่เหมาะสม 2.เด็กและเยาวชนนอกสถานศึกษามีทักษะความรู้ด้านสุขภาวะทางเพศ 3.ปัญหาการท้องไม่	สำนักการศึกษา

รายละเอียดโครงการพัฒนา (ผ.02)

แผนพัฒนาท้องถิ่น (พ.ศ.2561-2565)

เทศบาลนครขอนแก่น

ก. ยุทธศาสตร์จังหวัดที่ 2.การพัฒนาคุณภาพคนและสังคม

ข. ยุทธศาสตร์การพัฒนาในเขตจังหวัดที่ 3.การพัฒนาการศึกษาและศักยภาพพลเมือง

ยุทธศาสตร์ที่ 7.สร้างสังคมแห่งการเรียนรู้เพื่อรองรับ AEC และให้พร้อมต่อการเปลี่ยนแปลงสู่สากล

3 แผนงานการศึกษา

ที่	โครงการ/กิจกรรม	วัตถุประสงค์	เป้าหมาย (ผลผลิตของโครงการ)	งบประมาณและที่ผ่านมา					ตัวชี้วัด (KPI)	ผลที่คาดว่าจะได้รับ	หน่วยงานที่รับผิดชอบ
				2561 (บาท)	2562 (บาท)	2563 (บาท)	2564 (บาท)	2565 (บาท)			
54	โครงการอบรมเชิงปฏิบัติการส่งเสริมอาชีพเด็กและเยาวชนนอกสถานศึกษา	1.เพื่อส่งเสริมอาชีพตามความสนใจให้เด็กและเยาวชนนอกสถานศึกษา 2.เพื่อเปิดโอกาสให้กลุ่มเด็กและเยาวชนนอกสถานศึกษาได้พัฒนาทักษะด้านอาชีพที่ตัวเองสนใจ 3.เพื่อให้เด็กและเยาวชนนอกสถานศึกษามีอาชีพและมีรายได้ในการดูแลตัวเอง	จัดอบรมให้กับเด็กและเยาวชนนอกสถานศึกษาในเขตเทศบาลนครขอนแก่น เจ้าหน้าที่และผู้มีส่วนเกี่ยวข้องจำนวน 60 คนต่อปี	79,200	79,200	79,200	79,200	79,200	จำนวนเด็กและเยาวชนนอกสถานศึกษาในเขตเทศบาลนครขอนแก่นที่เข้าการอบรม	พร้อมของเด็กและเยาวชนนอกสถานศึกษาลดลงอย่างต่อเนื่อง 1.เด็กและเยาวชนนอกสถานศึกษาได้รับการส่งเสริมอาชีพตามความสนใจมีความเหมาะสม 2.เด็กและเยาวชนนอกสถานศึกษาได้รับโอกาสในการพัฒนาทักษะด้านอาชีพมีความเหมาะสม 3.เด็กและเยาวชนนอกสถานศึกษามีอาชีพและมีรายได้ในการดูแลตัวเอง	สำนักการศึกษา

รายละเอียดโครงการพัฒนา (ผ.02)

แผนพัฒนาท้องถิ่น (พ.ศ.2561-2565)

เทศบาลนครขอนแก่น

ก. ยุทธศาสตร์จังหวัดที่ 2.การพัฒนาคุณภาพคนและสังคม

ข. ยุทธศาสตร์การพัฒนาในเขตจังหวัดที่ 3.การพัฒนาการศึกษาและศักยภาพพลเมือง

ยุทธศาสตร์ที่ 7.สร้างสังคมแห่งการเรียนรู้เพื่อรองรับ AEC และให้พร้อมต่อการเปลี่ยนแปลงสู่สากล

3 แผนงานการศึกษา

ที่	โครงการ/กิจกรรม	วัตถุประสงค์	เป้าหมาย (ผลผลิตของโครงการ)	งบประมาณและที่ผ่านมา					ตัวชี้วัด (KPI)	ผลที่คาดว่าจะได้รับ	หน่วยงานที่รับผิดชอบ
				2561 (บาท)	2562 (บาท)	2563 (บาท)	2564 (บาท)	2565 (บาท)			
55	โครงการอบรมห้องเรียนพ่อแม่	1.เพื่อส่งเสริมและพัฒนาความสัมพันธ์ของคนในครอบครัวมากขึ้น 2.เพื่อสร้างความเข้าใจในการอยู่ร่วมกันในสังคม ทุกกลุ่มความสัมพันธ์สามารถพัฒนาความสัมพันธ์ได้	จัดอบรมห้องเรียนพ่อแม่ 1 ครั้งต่อปี	59,700	59,700	59,700	59,700	59,700	จำนวนผู้เข้ารับการอบรม	1.เกิดการดำเนินกิจกรรมในศูนย์เยาวชนและครอบครัวและกิจกรรมที่เกี่ยวข้องอย่างต่อเนื่อง 2.เกิดกระบวนการเรียนรู้ร่วมกันที่เชื่อมฌยงเป็นองค์ความรู้ถ่ายทอดต่อพ่อแม่	สำนักการศึกษา
56	โครงการอบรมเชิงปฏิบัติการการทำอาหาร cooking class	1.เพื่อส่งเสริมการเอาตัวรอดให้แก่เด็กเยาวชนในด้านโภชนาการ	จัดอบรมเชิงปฏิบัติการการทำอาหาร cooking class 1 ครั้งต่อปี	106,700	106,700	106,000	106,000	106,000	จำนวนผู้เข้ารับการอบรม	1.เด็กเยาวชนมีความรู้ทักษะความสามารถในการทำอาหารได้ 2.เกิดกระบวนการเรียนรู้ต่อยอดทักษะความสามารถนำไปประกอบอาชีพได้	สำนักการศึกษา
57	โครงการอบรมเชิงปฏิบัติการ Dance on	1.เพื่อส่งเสริมให้เด็กเยาวชนมีความกล้าแสดงออก	จัดอบรมเชิงปฏิบัติการ Dance on stage	73,800	73,800	73,800	73,800	73,800	จำนวนผู้เข้ารับการอบรม	1.เด็กเยาวชนมีความรู้ทักษะในการเต้น	สำนักการศึกษา

ก. ยุทธศาสตร์จังหวัดที่ 2.การพัฒนาคุณภาพคนและสังคม

ข. ยุทธศาสตร์การพัฒนาในเขตจังหวัดที่ 3.การพัฒนาการศึกษาและศักยภาพพลเมือง

ยุทธศาสตร์ที่ 7.สร้างสังคมแห่งการเรียนรู้เพื่อรองรับ AEC และให้พร้อมต่อการเปลี่ยนแปลงสู่สากล

3 แผนงานการศึกษา

ที่	โครงการ/กิจกรรม	วัตถุประสงค์	เป้าหมาย (ผลผลิตของโครงการ)	งบประมาณและที่ผ่านมา					ตัวชี้วัด (KPI)	ผลที่คาดว่าจะได้รับ	หน่วยงานที่รับผิดชอบ
				2561 (บาท)	2562 (บาท)	2563 (บาท)	2564 (บาท)	2565 (บาท)			
	stage	2.เพื่อพัฒนาทักษะการเต้นให้มีขั้นตอนและปลอดภัยกับผู้เต้น	1 ครั้งต่อปี							2.เด็กเยาวชนมีความรู้ทักษะในการเต้นประเภทต่าง ๆ	
58	โครงการอบรมเชิงปฏิบัติการ DIY by hand by heart	1.เพื่อเสริมสร้างและพัฒนาทักษะทางด้าน IQ และ EQ ให้แก่เด็กเยาวชนและครอบครัวในเขตเทศบาลนครขอนแก่น 2.เพื่อส่งเสริมสนับสนุนพื้นที่สร้างสรรค์สำหรับเด็กเยาวชนและครอบครัว	จัดอบรมเชิงปฏิบัติการ DIY by hand by heart 1 ครั้งต่อปี	70,200	70,200	70,200	70,200	70,200	จำนวนผู้เข้ารับการอบรม	1.เด็กและเยาวชนในเขตเทศบาลนครขอนแก่นได้รับการพัฒนาทักษะทางด้าน IQ และ EQ 2.เด็กและเยาวชนมีพื้นที่ในการเรียนรู้	สำนักการศึกษา
59	โครงการอบรมศิลปะการแสดงร่วมสมัย	1.เพื่อให้เด็กเยาวชน ประชาชนทั่วไปได้ใช้เวลาว่างให้เกิดประโยชน์ 2.เพื่อส่งเสริมกิจกรรมทางเลือกและทักษะความรู้ให้แก่เด็กเยาวชนและประชาชนทั่วไป	จัดอบรมศิลปะการแสดงร่วมสมัย 1 ครั้งต่อปี	24,750	67,200	67,200	67,200	67,200	จำนวนผู้เข้ารับการอบรม	เด็กและเยาวชนในเขตเทศบาลนครขอนแก่นเกิดการพัฒนาศักยภาพมีส่วนร่วมของเด็กและเยาวชนในการเป็นแกนนำ	สำนักการศึกษา
60	โครงการอบรมเชิงปฏิบัติการส่งเสริมการเรียนรู้เชิงสร้างสรค์	1.เพื่อสร้างสังคมแห่งการเรียนรู้ให้แก่เด็กเยาวชน ครอบครัว และ	จัดอบรมเชิงปฏิบัติการส่งเสริมการเรียนรู้เชิงสร้างสรค์	102,000	102,000	102,000	102,000	102,000	จำนวนผู้เข้ารับการอบรม	1.เด็กและเยาวชนในเขตเทศบาลนครขอนแก่น	สำนักการศึกษา

รายละเอียดโครงการพัฒนา (ผ.02)

แผนพัฒนาท้องถิ่น (พ.ศ.2561-2565)

เทศบาลนครขอนแก่น

ก. ยุทธศาสตร์จังหวัดที่ 2.การพัฒนาคุณภาพคนและสังคม

ข. ยุทธศาสตร์การพัฒนาในเขตจังหวัดที่ 3.การพัฒนาการศึกษาและศักยภาพพลเมือง

ยุทธศาสตร์ที่ 7.สร้างสังคมแห่งการเรียนรู้เพื่อรองรับ AEC และให้พร้อมต่อการเปลี่ยนแปลงสู่สากล

3 แผนงานการศึกษา

ที่	โครงการ/กิจกรรม	วัตถุประสงค์	เป้าหมาย (ผลผลิตของโครงการ)	งบประมาณและที่ผ่านมา					ตัวชี้วัด (KPI)	ผลที่คาดว่าจะได้รับ	หน่วยงานที่รับผิดชอบ
				2561 (บาท)	2562 (บาท)	2563 (บาท)	2564 (บาท)	2565 (บาท)			
		ชุมชน 2.เพื่อสร้างเครือข่ายการเรียนรู้และให้พร้อมต่อการเปลี่ยนแปลงสู่สังคม	1 ครั้งต่อปี							เกิดการพัฒนาศักยภาพการมีส่วนร่วม ของเด็กและเยาวชนในการเป็นแกนนำป้องกันและแก้ไขปัญหาต่างๆในเด็ก	
61	โครงการอบรมเชิงปฏิบัติการฝึกทักษะบีบอย	1 เพื่อส่งเสริมกิจรรมทางเลือกสำหรับเยาวชน 2 เพื่อสร้างเครือข่ายการเรียนรู้ตามอัธยาศัยสำหรับเยาวชน 3 เพื่อสร้างเครือข่ายการศึกษาทางเลือกสำหรับเยาวชนและครอบครัวในเขตเทศบาลนครขอนแก่นและพื้นที่ใกล้เคียง	เพื่อจัดอบรมโครงการอบรมเชิงปฏิบัติการฝึกทักษะบีบอย 1 ครั้งต่อปี	-	83,400	83,400	83,400	83,400	จำนวนผู้เข้ารับการอบรม	1.เกิดกิจกรรมทางเลือกสำหรับเยาวชน 2.เกิดเครือข่ายการเรียนรู้ตามอัธยาศัยและการศึกษาทางเลือกสำหรับเยาวชน	สำนักการศึกษา
62	โครงการอบรมเชิงปฏิบัติการคอสเพลย์	1เพื่อสร้างเครือข่ายทางการศึกษาทางเลือกสำหรับเยาวชนและครอบครัว ในเขตเทศบาลนครขอนแก่น	จัดอบรมเชิงปฏิบัติการคอสเพลย์ 1 ครั้ง/ปี	39,800	39,800	39,800	39,800	39,800	จำนวนผู้เข้ารับการอบรม	1 เกิดกิจกรรมทางเลือกสำหรับเยาวชน 2 สร้างเครือข่าย	สำนักการศึกษา

ก. ยุทธศาสตร์จังหวัดที่ 2.การพัฒนาคุณภาพคนและสังคม

ข. ยุทธศาสตร์การพัฒนาในเขตจังหวัดที่ 3.การพัฒนาการศึกษาและศักยภาพพลเมือง

ยุทธศาสตร์ที่ 7.สร้างสังคมแห่งการเรียนรู้เพื่อรองรับ AEC และให้พร้อมต่อการเปลี่ยนแปลงสู่สากล

3 แผนงานการศึกษา

ที่	โครงการ/กิจกรรม	วัตถุประสงค์	เป้าหมาย (ผลผลิตของโครงการ)	งบประมาณและที่ผ่านมา					ตัวชี้วัด (KPI)	ผลที่คาดว่าจะได้รับ	หน่วยงานที่รับผิดชอบ
				2561 (บาท)	2562 (บาท)	2563 (บาท)	2564 (บาท)	2565 (บาท)			
		และพื้นที่ใกล้เคียง 2เพื่อส่งเสริมการเรียนรู้และประสานงานร่วมกับเครือข่ายอิสระภาคประชาชน ชุมชน ครอบครัว และเยาวชนในจังหวัดขอนแก่น								การเรียนรู้ตามอัธยาศัยสำหรับเยาวชน 3 เกิดการเรียนรู้และประสานงานร่วมกับเครือข่ายอิสระภาคประชาชน ชุมชน ครอบครัว และเยาวชนในจังหวัดขอนแก่น	
63	โครงการอบรมเชิงปฏิบัติการอาสาสมัครมองเมือง	1 เพื่อส่งเสริมกิจกรรมทางเลือกสำหรับเยาวชน 2 เพื่อสร้างเครือข่ายการเรียนรู้ตามอัธยาศัยสำหรับเยาวชน 3 เพื่อสร้างเครือข่ายการศึกษาทางเลือกสำหรับเยาวชนและครอบครัว ในเขตเทศบาลนครขอนแก่นและพื้นที่ใกล้เคียง	จัดอบรมเชิงปฏิบัติการอาสาสมัครมองเมือง 1 ครั้งต่อปี	-	85,200	85,200	85,200	85,200	จำนวนผู้เข้ารับการอบรม	1 เกิดการพัฒนารูปแบบกิจกรรมสำหรับเยาวชนและครอบครัวในเทศบาลเมืองขอนแก่นและพื้นที่ใกล้เคียง 2 เกิดกิจกรรมการพัฒนาอาชีพจากการอบรมอาชีพและพัฒนาทักษะการดำรงชีวิตที่สร้างสรรค์ และ	สำนักการศึกษา

รายละเอียดโครงการพัฒนา (ผ.02)

แผนพัฒนาท้องถิ่น (พ.ศ.2561-2565)

เทศบาลนครขอนแก่น

ก. ยุทธศาสตร์จังหวัดที่ 2.การพัฒนาคุณภาพคนและสังคม

ข. ยุทธศาสตร์การพัฒนาในเขตจังหวัดที่ 3.การพัฒนาการศึกษาและศักยภาพพลเมือง

ยุทธศาสตร์ที่ 7.สร้างสังคมแห่งการเรียนรู้เพื่อรองรับ AEC และให้พร้อมต่อการเปลี่ยนแปลงสู่สากล

3 แผนงานการศึกษา

ที่	โครงการ/กิจกรรม	วัตถุประสงค์	เป้าหมาย (ผลผลิตของโครงการ)	งบประมาณและที่ผ่านมา					ตัวชี้วัด (KPI)	ผลที่คาดว่าจะได้รับ	หน่วยงานที่รับผิดชอบ
				2561 (บาท)	2562 (บาท)	2563 (บาท)	2564 (บาท)	2565 (บาท)			
64	โครงการสัมนาเชิงปฏิบัติการพัฒนาศักยภาพเครือข่ายศูนย์เยาวชนและครอบครัว เทศบาลนครขอนแก่น	1.เพื่อส่งเสริมและสนับสนุนกิจกรรมทางเลือกสำหรับสำหรับเยาวชนในจังหวัดขอนแก่น 2.เพื่อสร้างเครือข่ายการเรียนรู้ตามอัธยาศัยสำหรับเยาวชนอายุตั้งแต่ 5 ถึง 24 ปี	จัดอบรมสัมมนาเชิงปฏิบัติการพัฒนาศักยภาพเครือข่ายศูนย์เยาวชนและครอบครัว เทศบาลนครขอนแก่น 1 ครั้งต่อปี	124,000	124,000	124,000	124,000	124,000	จำนวนผู้เข้ารับการอบรมสัมมนา	การส่งเสริมกิจกรรมด้านเศรษฐกิจเชิงสร้างสรรค์ 1.เกิดการดำเนินการจัดกิจกรรมทางเลือกสำหรับเยาวชนในจังหวัดขอนแก่น 2.เกิดเครือข่ายเรียนรู้ตามอัธยาศัยสำหรับเยาวชนและประชาชนในจังหวัดขอนแก่น	สำนักการศึกษา
65	โครงการอบรม ดนตรี กวี ศิลป์	1.เพื่อสร้างโอกาศในการเรียนรู้ด้านดนตรี กวี ศิลป์ 2.เพื่อส่งเสริมให้คนที่สนใจด้านดนตรี กวี ศิลป์ มาพบปะพูดคุยกันและสร้างสรรค์ผลงานดีๆขึ้นให้กับสังคม	จัดอบรมดนตรี กวี ศิลป์ 1 ครั้งต่อปี	119,100	119,100	119,100	119,100	119,100	จำนวนผู้เข้ารับการอบรม	เด็ก เยาวชนและผู้ที่สนใจเกิดองค์ความรู้ด้านดนตรี กวี ศิลป์ และเห็นความคัญของการอ่าน การเขียน เกิดแรงบันดาลใจสามารถสร้างสรรค์ผลงานของ	สำนักการศึกษา

ก. ยุทธศาสตร์จังหวัดที่ 2.การพัฒนาคุณภาพคนและสังคม

ข. ยุทธศาสตร์การพัฒนาในเขตจังหวัดที่ 3.การพัฒนาการศึกษาและศักยภาพพลเมือง

ยุทธศาสตร์ที่ 7.สร้างสังคมแห่งการเรียนรู้เพื่อรองรับ AEC และให้พร้อมต่อการเปลี่ยนแปลงสู่สากล

3 แผนงานการศึกษา

ที่	โครงการ/กิจกรรม	วัตถุประสงค์	เป้าหมาย (ผลผลิตของโครงการ)	งบประมาณและที่ผ่านมา					ตัวชี้วัด (KPI)	ผลที่คาดว่าจะได้รับ	หน่วยงานที่รับผิดชอบ
				2561 (บาท)	2562 (บาท)	2563 (บาท)	2564 (บาท)	2565 (บาท)			
										ตนเอง และสามารถนำไปต่อยอดในอนาคตได้ อย่างเหมาะสม	
66	โครงการอบรมเชิงปฏิบัติการศิลปะการแสดงพื้นบ้านอีสาน	1.เพื่อสร้างโอกาศในการเรียนรู้ด้านศิลปะการแสดงพื้นบ้าน(อีสาน) สู่เยาวชนและบุคคลทั่วไปที่สนใจ 2.เพื่อถ่ายทอดองค์ความรู้ด้านศิลปะการแสดงพื้นบ้าน(อีสาน)สู่สังคมวงกว้าง	จัดอบรมศิลปะการแสดงพื้นบ้านอีสาน 1 ครั้งต่อปี	68,000	68,000	68,000	68,000	68,000	จำนวนผู้เข้ารับการอบรม	เด็กเยาวชนและผู้ที่สนใจได้ใช้เวลาว่างให้เป็นประโยชน์ในการสร้างสรรค์ผลงานของตนเอง ทั้งยังช่วยอนุรักษ์ศิลปวัฒนธรรมอันดีงามให้ลูกหลานสืบไป	สำนักการศึกษา
67	โครงการอบรมเสริมความรู้และทักษะเยาวชน	1. เพื่อส่งเสริมกิจกรรมทางเลือกสำหรับเยาวชน 2. เพื่อช่วยเหลือเด็กและเยาวชนที่กำลังศึกษาอยู่ระดับชั้นประถมศึกษาปีที่ 6 ที่ขาด โอกาสในการเตรียมความพร้อมเพื่อไปสอบแข่งขันเรียนต่อในระดับชั้นมัธยมศึกษา	จัดอบรมเสริมความรู้และทักษะเยาวชน 1 ครั้งต่อปี	126,000	126,000	126,000	126,000	126,000	จำนวนผู้เข้ารับการอบรม	- เยาวชนได้รับการพัฒนาทักษะทางวิชาการ ควบคู่กับคุณธรรมจริยธรรม สามารถนำองค์ความรู้ที่ได้ไปปรับใช้ในชีวิตประจำวัน - ได้ช่วยเหลือเด็กและยาวชนที่กำลังศึกษาอยู่	สำนักการศึกษา

รายละเอียดโครงการพัฒนา (ผ.02)

แผนพัฒนาท้องถิ่น (พ.ศ.2561-2565)

เทศบาลนครขอนแก่น

ก. ยุทธศาสตร์จังหวัดที่ 2.การพัฒนาคุณภาพคนและสังคม

ข. ยุทธศาสตร์การพัฒนาในเขตจังหวัดที่ 3.การพัฒนาการศึกษาและศักยภาพพลเมือง

ยุทธศาสตร์ที่ 7.สร้างสังคมแห่งการเรียนรู้เพื่อรองรับ AEC และให้พร้อมต่อการเปลี่ยนแปลงสู่สากล

3 แผนงานการศึกษา

ที่	โครงการ/กิจกรรม	วัตถุประสงค์	เป้าหมาย (ผลผลิตของโครงการ)	งบประมาณและที่ผ่านมา					ตัวชี้วัด (KPI)	ผลที่คาดว่าจะได้รับ	หน่วยงานที่รับผิดชอบ
				2561 (บาท)	2562 (บาท)	2563 (บาท)	2564 (บาท)	2565 (บาท)			
		3. เพื่อเป็นการพัฒนาทักษะทางวิชาการควบคู่กับคุณธรรม จริยธรรม ให้เด็กและเยาวชนที่เข้าร่วมโครงการนำองค์ความรู้ที่ได้ไปปรับใช้ในการดำเนินชีวิตประจำวัน 4. เพื่อเป็นการฝึกทักษะการอยู่ร่วมกันในสังคม ทักษะการปรับตัวเพื่อใช้ชีวิตในระดับมัธยมศึกษาอย่างถูกต้อง ตลอดจนปลูกฝังค่านิยมอันดีงามให้เกิดแก่เด็กและเยาวชน 5. เพื่อพัฒนาให้เด็กเยาวชนก้าวทันการเปลี่ยนแปลงในด้านภาษา วัฒนธรรม เทคโนโลยี ที่ขาด โอกาสในการเตรียมความพร้อม								ระดับชั้นประถมศึกษาปีที่ 6 ทั้งที่มีโอกาสและขาดโอกาสในการเตรียมความพร้อมเพื่อไปสอบแข่งขันเรียนต่อในระดับชั้นมัธยมศึกษาปีที่ 1 และสามารถปรับตัว ก้าวทันการเปลี่ยนแปลงและมีทักษะพื้นฐานที่ดีทั้งในด้านภาษา วัฒนธรรม และเทคโนโลยี เพื่อรองรับ AEC	
68	โครงการอบรมเชิงปฏิบัติการธรรมดายาตรา	1. เพื่อรณรงค์ให้ผู้เข้าร่วมกิจกรรมประชาชน และชาวบ้านในพื้นที่ ตื่นตัว เกิดความตระหนักในการดูแลรักษา	จัดอบรมเชิงปฏิบัติการธรรมดายาตรา 1 ครั้งต่อปี	-	150,000	150,000	150,000	150,000	จำนวนผู้เข้ารับการอบรม	เด็กและเยาวชนมีความรู้ความเข้าใจเกี่ยวกับเรื่องสิ่งแวดล้อมและสภาพปัญหา	สำนักการศึกษา

ก. ยุทธศาสตร์จังหวัดที่ 2.การพัฒนาคุณภาพคนและสังคม

ข. ยุทธศาสตร์การพัฒนาในเขตจังหวัดที่ 3.การพัฒนาการศึกษาและศักยภาพพลเมือง

ยุทธศาสตร์ที่ 7.สร้างสังคมแห่งการเรียนรู้เพื่อรองรับ AEC และให้พร้อมต่อการเปลี่ยนแปลงสู่สากล

3 แผนงานการศึกษา

ที่	โครงการ/กิจกรรม	วัตถุประสงค์	เป้าหมาย (ผลผลิตของโครงการ)	งบประมาณและที่ผ่านมา					ตัวชี้วัด (KPI)	ผลที่คาดว่าจะได้รับ	หน่วยงานที่รับผิดชอบ
				2561 (บาท)	2562 (บาท)	2563 (บาท)	2564 (บาท)	2565 (บาท)			
		สิ่งแวดล้อม 2. เพื่อส่งเสริมกระบวนการเรียนรู้ผ่านกิจกรรมสิ่งแวดล้อมศึกษา								แหล่งน้ำท้องถิ่น (แม่น้ำพอง)	
69	โครงการอบรมเชิงปฏิบัติการ คาราวานความสุข	1. เพื่อส่งเสริมกิจกรรมทางเลือกสำหรับเยาวชน 2. เพื่อส่งเสริมทักษะความรู้ให้แก่เด็กเยาวชนและผู้สูงอายุในชุมชน	จัดอบรมเชิงปฏิบัติการคาราวานความสุข 1 ครั้งต่อปี	86,400	86,400	86,400	86,400	86,400	จำนวนผู้เข้ารับการอบรม	เด็กเยาวชนและผู้สูงอายุได้รับทักษะความรู้ และใช้เวลาว่างให้เกิดประโยชน์	สำนักการศึกษา
70	โครงการอบรมเชิงปฏิบัติการส่งเสริมทักษะการจัดทำสื่อสิ่งพิมพ์	เพื่อส่งเสริมกิจกรรมทางเลือกและทักษะความรู้เรื่องการผลิตสื่อสิ่งพิมพ์ให้แก่เด็กและเยาวชน	จัดอบรมเชิงปฏิบัติการเสริมทักษะการจัดทำสื่อสิ่งพิมพ์ 1 ครั้งต่อปี	130,800	130,800	130,800	130,800	130,800	จำนวนผู้เข้ารับการอบรม	เด็กและเยาวชนมีทักษะความรู้เรื่องการผลิตสื่อสิ่งพิมพ์และสามารถใช้เทคโนโลยีได้อย่างเหมาะสม	สำนักการศึกษา
71	โครงการอบรมเชิงปฏิบัติการเสริมทักษะดนตรี	1. เพื่อให้เด็กและเยาวชนที่สนใจได้มีโอกาสฝึกทักษะด้านดนตรี 2. เพื่อส่งเสริมให้เด็กและเยาวชนกล้าแสดงออกอย่างเหมาะสม	จัดอบรมเชิงปฏิบัติการเสริมทักษะดนตรี 1 ครั้งต่อปี	91,000	91,000	91,000	91,000	91,000	จำนวนผู้เข้ารับการอบรม	เด็กและเยาวชนมีทักษะความรู้พื้นฐานทางด้านดนตรี	สำนักการศึกษา

รายละเอียดโครงการพัฒนา (ผ.02)

แผนพัฒนาท้องถิ่น (พ.ศ.2561-2565)

เทศบาลนครขอนแก่น

ก. ยุทธศาสตร์จังหวัดที่ 2.การพัฒนาคุณภาพคนและสังคม

ข. ยุทธศาสตร์การพัฒนาในเขตจังหวัดที่ 3.การพัฒนาการศึกษาและศักยภาพพลเมือง

ยุทธศาสตร์ที่ 7.สร้างสังคมแห่งการเรียนรู้เพื่อรองรับ AEC และให้พร้อมต่อการเปลี่ยนแปลงสู่สากล

3 แผนงานการศึกษา

ที่	โครงการ/กิจกรรม	วัตถุประสงค์	เป้าหมาย (ผลผลิตของโครงการ)	งบประมาณและที่ผ่านมา					ตัวชี้วัด (KPI)	ผลที่คาดว่าจะได้รับ	หน่วยงานที่รับผิดชอบ
				2561 (บาท)	2562 (บาท)	2563 (บาท)	2564 (บาท)	2565 (บาท)			
72	โครงการจัดการเรียนการสอนภาษาต่างประเทศ (ภาษาญี่ปุ่น)	- เพื่อให้นักเรียนได้เรียนรู้ภาษาต่างประเทศ (ภาษาญี่ปุ่น) จากชาวต่างชาติ หรือผู้เชี่ยวชาญภาษาญี่ปุ่นในการสอนและประสบการณ์ - เพื่อให้นักเรียนสามารถอ่านและพูดออกสำเนียงได้ถูกต้อง	-จ้างครูต่างประเทศสอนภาษาญี่ปุ่นหรือผู้มีทักษะประสบการณ์ด้านการเรียนการสอน ค่าตอบแทนปีละ 260,000 บาท/คน โรงเรียนในสังกัดเทศบาล	-	-	3,120,000	3,276,000	3,276,000	-ร้อยละของนักเรียนที่ได้รับการพัฒนาทักษะภาษาต่างประเทศ (ภาษาญี่ปุ่น) -ร้อยละของนักเรียนที่สามารถสื่อสารภาษาญี่ปุ่นขั้นพื้นฐานได้	- นักเรียนได้เรียนรู้ภาษาญี่ปุ่นจากชาวต่างชาติ หรือผู้เชี่ยวชาญภาษาญี่ปุ่นที่มีทักษะในการสอนและประสบการณ์พูดออกสำเนียงได้ถูกต้อง - นักเรียนสามารถอ่านและพูดออกสำเนียงได้ถูกต้อง	สำนักการศึกษา
73	โครงการจัดการเรียนการสอนภาษาต่างประเทศ (ภาษาเกาหลี)	- เพื่อให้นักเรียนได้เรียนรู้ภาษาต่างประเทศ (ภาษาเกาหลี) จากชาวต่างชาติ หรือผู้เชี่ยวชาญ	-จ้างครูต่างประเทศสอนภาษาเกาหลีหรือผู้มีทักษะประสบการณ์ด้านการเรียน	-	-	300,000	2,860,000	2,860,000	-ร้อยละของนักเรียนที่ได้รับการพัฒนา	- นักเรียนได้เรียนรู้ภาษาเกาหลีจากชาวต่างชาติ หรือผู้เชี่ยว	สำนักการศึกษา

ก. ยุทธศาสตร์จังหวัดที่ 2.การพัฒนาคุณภาพคนและสังคม

ข. ยุทธศาสตร์การพัฒนาในเขตจังหวัดที่ 3.การพัฒนาการศึกษาและศักยภาพพลเมือง

ยุทธศาสตร์ที่ 7.สร้างสังคมแห่งการเรียนรู้เพื่อรองรับ AEC และให้พร้อมต่อการเปลี่ยนแปลงสู่สากล

3 แผนงานการศึกษา

ที่	โครงการ/กิจกรรม	วัตถุประสงค์	เป้าหมาย (ผลผลิตของโครงการ)	งบประมาณและที่ผ่านมา					ตัวชี้วัด (KPI)	ผลที่คาดว่าจะได้รับ	หน่วยงานที่รับผิดชอบ
				2561 (บาท)	2562 (บาท)	2563 (บาท)	2564 (บาท)	2565 (บาท)			
		ภาษาเกาหลีในการสอนและประสบการณ์ - เพื่อให้นักเรียนสามารถอ่านและพูดออกสำเนียงได้ถูกต้อง	การสอน ค่าตอบแทนปีละ 260,000 บาท/คน โรงเรียนในสังกัดเทศบาล						ทักษะภาษาต่างประเทศ (เกาหลี) -ร้อยละของนักเรียนที่สามารถสื่อสารภาษาเกาหลีขั้นพื้นฐานได้	ชาญภาษาเกาหลีที่มีทักษะในการสอนและประสบการณ์พูดออกสำเนียงได้ถูกต้อง - นักเรียนสามารถอ่านและพูดออกสำเนียงได้ถูกต้อง	
74	โครงการพัฒนาระบบอินเตอร์เน็ตความเร็วสูง	-เพื่อเพิ่มประสิทธิภาพของระบบโครงสร้างพื้นฐานด้านระบบเครือข่ายของโรงเรียนในสังกัดเทศบาลนครขอนแก่น -เพื่อป้องกันและรักษาความปลอดภัยของระบบเครือข่ายเทคโนโลยีและข้อมูลสารสนเทศของโรงเรียน	โรงเรียนในสังกัดเทศบาลนครในสังกัดเทศบาลนครขอนแก่นมีระบบเครือข่ายคอมพิวเตอร์และอินเทอร์เน็ต พร้อมมีจุดส่งสัญญาณระบบ WIFI	-	1,000,000	1,000,000	1,000,000	1,000,000	ร้อยละ 100 ของโรงเรียนในสังกัดสังกัดเทศบาลนครขอนแก่นมีระบบเครือข่ายคอมพิวเตอร์และอินเทอร์เน็ต	โรงเรียนในสังกัดเทศบาลนครขอนแก่นมีระบบเครือข่ายคอมพิวเตอร์และอินเทอร์เน็ต (ทั้งระบบ LAN และ WIFI) ครอบคลุมทั้ง	สำนักการศึกษา

รายละเอียดโครงการพัฒนา (ผ.02)

แผนพัฒนาท้องถิ่น (พ.ศ.2561-2565)

เทศบาลนครขอนแก่น

ก. ยุทธศาสตร์จังหวัดที่ 2.การพัฒนาคุณภาพคนและสังคม

ข. ยุทธศาสตร์การพัฒนาในเขตจังหวัดที่ 3.การพัฒนาการศึกษาและศักยภาพพลเมือง

ยุทธศาสตร์ที่ 7.สร้างสังคมแห่งการเรียนรู้เพื่อรองรับ AEC และให้พร้อมต่อการเปลี่ยนแปลงสู่สากล

3 แผนงานการศึกษา

ที่	โครงการ/กิจกรรม	วัตถุประสงค์	เป้าหมาย (ผลผลิตของโครงการ)	งบประมาณและที่ผ่านมา					ตัวชี้วัด (KPI)	ผลที่คาดว่าจะได้รับ	หน่วยงานที่รับผิดชอบ
				2561 (บาท)	2562 (บาท)	2563 (บาท)	2564 (บาท)	2565 (บาท)			
		ในสังกัดเทศบาลนครขอนแก่น -เพื่อเพิ่มขีดความสามารถในการให้บริการแก่ระบบสารสนเทศเครือข่ายอินเตอร์เน็ต							พร้อมมีจุดส่งสัญญาณระบบ WIFI	โรงเรียน สามารถใช้งานได้อย่างมีประสิทธิภาพ	

ก. ยุทธศาสตร์จังหวัดที่ 2.การพัฒนาคุณภาพคนและสังคม

ข. ยุทธศาสตร์การพัฒนาในเขตจังหวัดที่ 3.การพัฒนาการศึกษาและศักยภาพพลเมือง

ยุทธศาสตร์ที่ 7.สร้างสังคมแห่งการเรียนรู้เพื่อรองรับ AEC และให้พร้อมต่อการเปลี่ยนแปลงสู่สากล

3 แผนงานการศึกษา

ที่	โครงการ/กิจกรรม	วัตถุประสงค์	เป้าหมาย (ผลผลิตของโครงการ)	งบประมาณและที่ผ่านมา					ตัวชี้วัด (KPI)	ผลที่คาดว่าจะได้รับ	หน่วยงานที่รับผิดชอบ
				2561 (บาท)	2562 (บาท)	2563 (บาท)	2564 (บาท)	2565 (บาท)			
75	โครงการนิทรรศการศิลป-วัฒนธรรม ขอนแก่น -หนานหนิง	1.เพื่อเผยแพร่ข้อมูลความรู้ทางด้านศิลปวัฒนธรรม ความสัมพันธ์ของเมืองขอนแก่นและหนานหนิง 2.เพื่อสร้างเสริมความสัมพันธ์ระหว่างเมืองขอนแก่น-หนานหนิงอย่างต่อเนื่อง	นักเรียน ประชาชนในเขตเทศบาลนครขอนแก่นได้เข้าชมนิทรรศการไม่น้อยกว่า 1,200 คนต่อปี	-	-	300,000	300,000	300,000	-จำนวนผู้เข้าชมนิทรรศการ -ร้อยละ 90 ของผู้เข้าชมนิทรรศการมีความพึงพอใจมาก	ผู้เข้าร่วมชมนิทรรศการได้รู้จักเมืองขอนแก่นและหนานหนิงผ่านนิทรรศการ	สำนักการศึกษา
76	โครงการคัดเลือกตัวแทนนักเรียนและครูเข้าร่วมแข่งขันทักษะทางวิชาการ	1.เพื่อพัฒนาทักษะทางวิชาการของนักเรียนในโรงเรียนสังกัดเทศบาลนครขอนแก่น 2.เพื่อเพิ่มพูนความรู้ความสามารถและจัดประสบการณ์ให้ครูและนักเรียนให้มีการแลกเปลี่ยนเรียนรู้ซึ่งกันและกัน 3.เพื่อจัดเวทีแลกเปลี่ยนเรียนรู้ให้ครูและนักเรียนแสดงความสามารถที่เป็นเลิศทางวิชาการ เป็นสนามทดสอบความรู้ความสามารถของครูและนักเรียน	1.ผู้บริหารการศึกษาผู้บริหารสถานศึกษาโรงเรียนในสังกัดฯ 2.บุคลากรสำนักการศึกษา 3.พนักงานครูเทศบาล 4.นักเรียนโรงเรียนในสังกัด	-	-	88,000	88,000	88,000	จำนวนผู้เข้าร่วมไม่น้อยกว่าร้อยละ 90	1.มีการพัฒนาทักษะทางวิชาการของนักเรียนในโรงเรียนสังกัดเทศบาลขอนแก่น 2.ครูและนักเรียนมีเวทีแลกเปลี่ยนเรียนรู้ เพื่อแสดงความสามารถที่เป็นเลิศทางวิชาการ 3.ได้ตัวแทนครูและนักเรียนเข้าร่วมแข่งขันทักษะทางวิชาการในงานมหกรรมการจัดการศึกษาท้องถิ่น	สำนักการศึกษา

รายละเอียดโครงการพัฒนา (ผ.02)

แผนพัฒนาท้องถิ่น (พ.ศ.2561-2565)

เทศบาลนครขอนแก่น

ก. ยุทธศาสตร์จังหวัดที่ 2.การพัฒนาคุณภาพคนและสังคม

ข. ยุทธศาสตร์การพัฒนาในเขตจังหวัดที่ 3.การพัฒนาการศึกษาและศักยภาพพลเมือง

ยุทธศาสตร์ที่ 7.สร้างสังคมแห่งการเรียนรู้เพื่อรองรับ AEC และให้พร้อมต่อการเปลี่ยนแปลงสู่สากล

3 แผนงานการศึกษา

ที่	โครงการ/กิจกรรม	วัตถุประสงค์	เป้าหมาย (ผลผลิตของโครงการ)	งบประมาณและที่ผ่านมา					ตัวชี้วัด (KPI)	ผลที่คาดว่าจะได้รับ	หน่วยงานที่รับผิดชอบ
				2561 (บาท)	2562 (บาท)	2563 (บาท)	2564 (บาท)	2565 (บาท)			
77	โครงการสนับสนุนการป้องกันและแก้ไขปัญหายาเสพติดโรงเรียนในสังกัดเทศบาลนครขอนแก่น	1.เพื่อสร้างกระแสค่านิยมเสริมสร้างภูมิคุ้มกันเด็กและเยาวชนไม่ให้ไปยุ่งเกี่ยวกับยาเสพติด 2.เพื่อสนับสนุนเด็กและเยาวชนคนรุ่นใหม่ให้มีกิจกรรมที่สร้างสรรค์และมีจิตอาสา 3.เพื่อให้เด็กและเยาวชนได้ใช้เวลาว่างให้เป็นประโยชน์ห่างไกลอบายมุขและยาเสพติด 4.เพื่อเผยแพร่ให้ความรู้เกี่ยวกับการป้องกันปัญหายาเสพติดในโรงเรียน	1.แกนนำทูบีนัมเบอร์วันโรงเรียนในสังกัดเทศบาลนคร 2.คณะผู้บริหารและเจ้าหน้าที่เกี่ยวข้อง	-	-	100,000	100,000	100,000	จำนวนเด็กและเยาวชนที่เข้าร่วมโครงการ	1.ชมรมทูบีนัมเบอร์วันเทศบาลนครขอนแก่นมีสมาชิกเพิ่มขึ้น 2.เยาวชนรู้จักเทคนิคและทักษะวิธีการป้องกันยาเสพติด 3.ยาเสพติดในโรงเรียนและชุมชนน้อยลง 4.เยาวชนได้แสดงออกในกิจกรรมที่สร้างสรรค์	สำนักการศึกษา
78	โครงการอบรมแกนนำทูบีนัมเบอร์วันเทศบาลนครขอนแก่น	1.เพื่อปลูกฝังแนวคิดในการเป็นผู้นำของแกนนำทูบีนัมเบอร์วันเทศบาลนครขอนแก่น 2.เพื่อสร้างความรักสามัคคีในกลุ่มแกนนำนักเรียนและแกนนำทูบีนัมเบอร์วันเทศบาลนครขอนแก่น 3.เพื่อฝึกทักษะในด้านต่าง ๆ ให้กลุ่มแกนนำ	1.เด็กนักเรียนและสมาชิกทูบีนัมเบอร์วันโรงเรียนในสังกัดเทศบาลนครขอนแก่น 2.คณะผู้บริหารและเจ้าหน้าที่เกี่ยวข้อง	-	-	400,000	400,000	400,000	จำนวนเด็กและเยาวชนที่เข้าร่วมโครงการ	1.แกนนำทูบีนัมเบอร์วัน เทศบาลนครขอนแก่นมีความเป็นผู้นำ 2.แกนนำทูบีนัมเบอร์วันเทศบาลนครขอนแก่นได้เรียนรู้พัฒนาตนเองและมีทักษะต่าง ๆ 3.แกนนำทูบีนัมเบอร์วันเทศบาล	สำนักการศึกษา

รายละเอียดโครงการพัฒนา (ผ.02)

แผนพัฒนาท้องถิ่น (พ.ศ.2561-2565)

เทศบาลนครขอนแก่น

ก. ยุทธศาสตร์จังหวัดที่ 2.การพัฒนาคุณภาพคนและสังคม

ข. ยุทธศาสตร์การพัฒนาในเขตจังหวัดที่ 3.การพัฒนาการศึกษาและศักยภาพพลเมือง

ยุทธศาสตร์ที่ 7.สร้างสังคมแห่งการเรียนรู้เพื่อรองรับ AEC และให้พร้อมต่อการเปลี่ยนแปลงสู่สากล

3 แผนงานการศึกษา

ที่	โครงการ/กิจกรรม	วัตถุประสงค์	เป้าหมาย (ผลผลิตของโครงการ)	งบประมาณและที่ผ่านมา					ตัวชี้วัด (KPI)	ผลที่คาดว่าจะได้รับ	หน่วยงานที่รับผิดชอบ
				2561 (บาท)	2562 (บาท)	2563 (บาท)	2564 (บาท)	2565 (บาท)			
79	โครงการจัดนิทรรศการให้ความรู้มหัศจรรย์พรรณไม้นานาชาติ	เพื่อให้คณะครู นักเรียน ได้เข้ามามีส่วนร่วมในการจัดกิจกรรม	จัดนิทรรศการให้ความรู้แก่คณะครู นักเรียน โรงเรียนสังกัดเทศบาลนครขอนแก่นทั้ง 11 โรงเรียน	220,000	275,000	275,000	275,000	275,000	จำนวนโรงเรียนที่เข้าร่วมจัดกิจกรรม	คณะครู และนักเรียน โรงเรียนในสังกัดเทศบาลนครขอนแก่นทั้ง 11 โรงเรียน เข้าร่วมกิจกรรมดังกล่าวและเป็นส่วนหนึ่งของการจัดนิทรรศการและการจัดสวน	สำนักการศึกษา
80	โครงการสนับสนุนค่าใช้จ่ายในการจัดการศึกษาสำหรับศูนย์พัฒนาเด็กเล็ก (ศพด.) ประกอบด้วย								จำนวนกิจกรรมที่สนับสนุนการจัดการศึกษา		สำนักการศึกษา
	1) ค่าหนังสือเรียน	เพื่อสนับสนุนค่าหนังสือเรียนให้แก่ศูนย์พัฒนาเด็กเล็กในสังกัดเทศบาลนครขอนแก่น	เด็กปฐมวัย (อายุ 3-5 ปี) ในศูนย์พัฒนาเด็กเล็กในสังกัดเทศบาลนครขอนแก่น 11 แห่ง	-	-	80,000	80,000	80,000		เด็กปฐมวัยอายุ 3-5 ปี ได้มีหนังสือเพื่อใช้ประกอบการเรียนอย่างเพียงพอ	
	2) ค่าอุปกรณ์การเรียน	ศูนย์พัฒนาเด็กเล็กในสังกัดเทศบาลนครขอนแก่น	เด็กปฐมวัย (อายุ 3-5 ปี) ในศูนย์พัฒนาเด็กเล็กในสังกัดเทศบาลนครขอนแก่น 11 แห่ง	-	-	80,000	80,000	80,000		เด็กปฐมวัยอายุ 3-5 ปี ได้มีอุปกรณ์การเรียนอย่างเพียงพอ	

รายละเอียดโครงการพัฒนา (ผ.02)

แผนพัฒนาท้องถิ่น (พ.ศ.2561-2565)

เทศบาลนครขอนแก่น

ก. ยุทธศาสตร์จังหวัดที่ 2.การพัฒนาคุณภาพคนและสังคม

ข. ยุทธศาสตร์การพัฒนาในเขตจังหวัดที่ 3.การพัฒนาการศึกษาและศักยภาพพลเมือง

ยุทธศาสตร์ที่ 7.สร้างสังคมแห่งการเรียนรู้เพื่อรองรับ AEC และให้พร้อมต่อการเปลี่ยนแปลงสู่สากล

3 แผนงานการศึกษา

ที่	โครงการ/กิจกรรม	วัตถุประสงค์	เป้าหมาย (ผลผลิตของโครงการ)	งบประมาณและที่ผ่านมา					ตัวชี้วัด (KPI)	ผลที่คาดว่าจะได้รับ	หน่วยงานที่รับผิดชอบ
				2561 (บาท)	2562 (บาท)	2563 (บาท)	2564 (บาท)	2565 (บาท)			
	3) ค่าเครื่องแบบนักเรียน	เพื่อสนับสนุนค่าเครื่องแบบนักเรียนศูนย์พัฒนาเด็กเล็กในสังกัดเทศบาลนครขอนแก่น	เด็กปฐมวัย (อายุ 3-5 ปี) ในศูนย์พัฒนาเด็กเล็กในสังกัดเทศบาลนครขอนแก่น 11 แห่ง	-	-	120,000	120,000	120,000		เด็กปฐมวัยอายุ 3-5 ปี ได้มีเครื่องแบบนักเรียน เพื่อใช้ร่วมกิจกรรมการเรียนอย่างเพียงพอ	
	4) ค่ากิจกรรมพัฒนาผู้เรียน	เพื่อสนับสนุนค่ากิจกรรมพัฒนาผู้เรียนให้แก่ศูนย์พัฒนาเด็กเล็กในสังกัดเทศบาลนครขอนแก่น	เด็กปฐมวัย (อายุ 3-5 ปี) ในศูนย์พัฒนาเด็กเล็กในสังกัดเทศบาลนครขอนแก่น 11 แห่ง	-	-	160,000	160,000	160,000		เด็กปฐมวัยอายุ 3-5 ปี ได้รับการส่งเสริมและสนับสนุนจนจบการศึกษาขั้นพื้นฐาน	
81	โครงการอบรมพัฒนาศักยภาพการใช้ภาษาและเรียนรู้วัฒนธรรมอาเซียน	- เพื่อพัฒนาการใช้ภาษากลุ่มอาเซียนและภาษาที่สำคัญในการสื่อสาร เช่น ภาษาอังกฤษ ภาษาจีนกลาง เป็นต้น - เพื่อให้สามารถนำความรู้ต่าง ๆ ที่ได้รับกลับมาประยุกต์ใช้ให้เกิดประโยชน์กับการพัฒนาตนเอง	จัดอบรมให้กับเด็กและเยาวชนและประชาชนในเขตเทศบาลนครขอนแก่น จำนวน 200 คนต่อปี ให้มีความพร้อมและศักยภาพในการเป็นพลังขับเคลื่อนประเทศสู่การเป็นประชาคมอาเซียน	50,000	50,000	100,000	100,000	100,000	จำนวนเด็กและเยาวชนที่ได้พัฒนาศักยภาพการใช้ภาษา	กลุ่มเป้าหมายมีความรู้ความเข้าใจตระหนักและตื่นตัวเกี่ยวกับประชาคมอาเซียนในบริบทต่าง ๆ สามารถใช้ภาษาในการสื่อสารกับกลุ่มประเทศอาเซียนได้	สำนักการศึกษา
			รวม 81 โครงการ	188,334,410	201,648,530	219,005,300	237,084,800	236,159,900			

รายละเอียดโครงการพัฒนา (ผ.02)

แผนพัฒนาท้องถิ่น (พ.ศ.2561-2565)

เทศบาลนครขอนแก่น

ก. ยุทธศาสตร์จังหวัดที่ 2.การพัฒนาคุณภาพคนและสังคม

ข. ยุทธศาสตร์การพัฒนาในเขตจังหวัดที่ 3.การพัฒนาการศึกษาและศักยภาพพลเมือง

ยุทธศาสตร์ที่ 7.สร้างสังคมแห่งการเรียนรู้เพื่อรองรับ AEC และให้พร้อมต่อการเปลี่ยนแปลงสู่สากล

7 แผนงานสร้างความเข้มแข็งของชุมชน

ที่	โครงการ/กิจกรรม	วัตถุประสงค์	เป้าหมาย (ผลผลิตของโครงการ)	งบประมาณและที่ผ่านมา					ตัวชี้วัด (KPI)	ผลที่คาดว่าจะได้รับ	หน่วยงานที่รับผิดชอบ
				2561 (บาท)	2562 (บาท)	2563 (บาท)	2564 (บาท)	2565 (บาท)			
1	โครงการนักศึกษาใส่ใจวิถีชุมชน	-เพื่อสร้างกระบวนการแลกเปลี่ยนเรียนรู้ร่วมกันระหว่างพนักงานเทศบาล ชุมชน นักศึกษาฝึกงานที่เข้ามาฝึกงานในประเด็นการพัฒนาต่าง ๆ ของเทศบาล -เพื่อเป็นการพัฒนาทักษะสังเคราะห์ข้อมูลชุมชน ให้ได้มาซึ่งความรู้แล้วก่อเกิดปัญญานำไปสู่การสร้างประโยชน์ให้กับการพัฒนาชุมชน	ดำเนินการจัดทำกระบวนนักศึกษาฝึกงานลงพื้นที่สัมผัสเรียนรู้ชุมชนตลอดระยะเวลาระหว่างเดือนกุมภาพันธ์ถึงมีนาคมของปี โดยการดำเนินกิจกรรมดังกล่าวมีผู้เข้าร่วมกระบวนการประกอบด้วยหัวหน้าส่วนการงานพนักงานเทศบาลชุมชนนักศึกษาฝึกงาน	35,000	35,000	35,000	35,000	35,000	จำนวนผู้เข้าร่วม	-เกิดกระบวนการแลกเปลี่ยนเรียนรู้กันระหว่างพนักงานเทศบาล ชุมชน นักศึกษาที่เข้ามาฝึกงานในประเด็นการพัฒนาต่าง ๆเทศบาล -เกิดการพัฒนาทักษะสังเคราะห์ข้อมูลชุมชนให้ได้มาซึ่งความรู้แล้วก่อเกิดปัญหานำไปสู่การสร้างประโยชน์ให้กับการพัฒนาชุมชน	สำนักปลัดเทศบาล
			รวม 1 โครงการ	**35,000**	**35,000**	**35,000**	**35,000**	**35,000**			

รายละเอียดโครงการพัฒนา (ผ.02)

แผนพัฒนาท้องถิ่น (พ.ศ.2561-2565)

เทศบาลนครขอนแก่น

ก. ยุทธศาสตร์จังหวัดที่ 2.การพัฒนาคุณภาพคนและสังคม

ข. ยุทธศาสตร์การพัฒนาในเขตจังหวัดที่ 3.การพัฒนาการศึกษาและศักยภาพพลเมือง

ยุทธศาสตร์ที่ 7.สร้างสังคมแห่งการเรียนรู้เพื่อรองรับ AEC และให้พร้อมต่อการเปลี่ยนแปลงสู่สากล

8 แผนงานการศาสนาวัฒนธรรมและนันทนาการ

ที่	โครงการ/กิจกรรม	วัตถุประสงค์	เป้าหมาย (ผลผลิตของโครงการ)	งบประมาณและที่ผ่านมา					ตัวชี้วัด (KPI)	ผลที่คาดว่าจะได้รับ	หน่วยงานที่รับผิดชอบ
				2561 (บาท)	2562 (บาท)	2563 (บาท)	2564 (บาท)	2565 (บาท)			
1	โครงการแข่งขันกีฬาโรงเรียนในสังกัดเทศบาลนครขอนแก่น	-เพื่อพัฒนาทักษะการกีฬาของนักเรียนเทศบาลนครขอนแก่น -เพื่อส่งเสริมสร้างสุขภาพพลานามัยให้สมบูรณ์แข็งแรง -เพื่อส่งเสริมให้นักกีฬารู้จักการใช้เวลาว่างให้เกิดประโยชน์ -เพื่อคัดเลือกตัวแทนเทศบาลฯ เข้าร่วมแข่งขันกีฬาระดับภาคฯ และระดับประเทศ -เพื่อส่งเสริมและสนับสนุนนโยบายของรัฐบาลและกรมส่งเสริมการปกครองท้องถิ่น	- จัดการแข่งขันกีฬา 12 ชนิด และมี 4 รุ่น อายุ ดังนี้ รุ่นอายุ 12,14,16,18 ปี - นักเรียนเทศบาลทั้ง 11 โรงเรียน - ได้นักกีฬาตัวแทนเทศบาลนครขอนแก่น จำนวน 600 คน - เข้าค่ายเก็บตัวฝึกซ้อมเตรียมไปแข่งขันกีฬานักเรียน อปท. รอบคัดเลือก ระดับภาคตะวันออกเฉียงเหนือและระดับประเทศ - เข้าร่วมการแข่งขันกีฬารอบคัดเลือก ระดับภาคและรอบชิงชนะเลิศ ระดับประเทศ -คัดเลือกตัวแทนนักกีฬาเพื่อเข้าค่ายเก็บตัวไปแข่งขันระดับภาคฯ	4,500,000	4,500,000	-	-	-	ดำเนินการเข้าร่วมแข่งขันกีฬา อปท. รอบคัดเลือกและรอบชิงชนะเลิศ	- ได้นักกีฬาตัวแทนเทศบาลนครขอนแก่น - ได้สนองนโยบายของรัฐบาลและกรมส่งเสริมการปกครองท้องถิ่น - ได้รับประสบการณ์ในการแข่งขัน - ได้ความรักความสามัคคีและความสัมพันธ์ที่ดีต่อกัน - นำชื่อเสียงมาสู่เทศบาลนครขอนแก่น	สำนักการศึกษา

รายละเอียดโครงการพัฒนา (ผ.02)

แผนพัฒนาท้องถิ่น (พ.ศ.2561-2565)

เทศบาลนครขอนแก่น

ก. ยุทธศาสตร์จังหวัดที่ 2.การพัฒนาคุณภาพคนและสังคม

ข. ยุทธศาสตร์การพัฒนาในเขตจังหวัดที่ 3.การพัฒนาการศึกษาและศักยภาพพลเมือง

ยุทธศาสตร์ที่ 7.สร้างสังคมแห่งการเรียนรู้เพื่อรองรับ AEC และให้พร้อมต่อการเปลี่ยนแปลงสู่สากล

8 แผนงานการศาสนาวัฒนธรรมและนันทนาการ

ที่	โครงการ/กิจกรรม	วัตถุประสงค์	เป้าหมาย (ผลผลิตของโครงการ)	งบประมาณและที่ผ่านมา					ตัวชี้วัด (KPI)	ผลที่คาดว่าจะได้รับ	หน่วยงานที่รับผิดชอบ
				2561 (บาท)	2562 (บาท)	2563 (บาท)	2564 (บาท)	2565 (บาท)			
2	โครงการแข่งขันกีฬาต้านยาเสพติด	-เพื่อส่งเสริมและปลูกฝังให้เด็กและเยาวชนในท้องถิ่นตลอดจนประชาชนทั่วไปได้เห็นคุณค่าของการกีฬารักการออกกำลังกายโดยใช้เวลาว่างให้เกิดประโยชน์ - เพื่อฝึกฝนทักษะการเล่นกีฬาที่ถูกต้อง รู้จักการแก้ปัญหามีความมั่นใจในตัวเอง มีวินัย มีน้ำใจ - เพื่อเป็นการป้องกันปัญหาการใช้ยาเสพติดโดยการดึงความสนใจของเด็กเยาวชน, ประชาชนทั่วไปสู่เรื่องการกีฬาและการออกกำลังกาย	- จัดการแข่งขันฟุตซอล - จัดการแข่งขันบาสเกตบอล - จัดการแข่งขันเทเบิลเทนนิส - จัดการแข่งขันหมากฮอส - จัดการแข่งขันเอ็กซ์เกมส์ - จัดการแข่งขันวอลเล่ย์บอลในร่มและกีฬาอื่น ๆ สำหรับเยาวชนและประชาชนทั่วไป	663,400	663,400	-	-	-	ดำนินการจัดการแข่งขันทันตามกำหนดการและทีมเข้าร่วมแข่งขันตามที่ตั้งไว้	- เยาวชนและประชาชนทั่วไปมีสุขภาพร่างกายสมบูรณ์แข็งแรง - เยาวชนและประชาชนทั่วไป เกิดความรัก,สามัคคีในหมู่คณะและรู้จักการใช้เวลาว่างให้เกิดประโยชน์ โดยการเล่นกีฬาและออกกำลังกาย - เป็นการนำเด็กเยาวชนและประชาชน ออกห่างจากอบายมุข และยาเสพติดพร้อมสร้างทักษะด้านกีฬา	สำนักการศึกษา

รายละเอียดโครงการพัฒนา (ผ.02)

แผนพัฒนาท้องถิ่น (พ.ศ.2561-2565)

เทศบาลนครขอนแก่น

ก. ยุทธศาสตร์จังหวัดที่ 2.การพัฒนาคุณภาพคนและสังคม

ข. ยุทธศาสตร์การพัฒนาในเขตจังหวัดที่ 3.การพัฒนาการศึกษาและศักยภาพพลเมือง

ยุทธศาสตร์ที่ 7.สร้างสังคมแห่งการเรียนรู้เพื่อรองรับ AEC และให้พร้อมต่อการเปลี่ยนแปลงสู่สากล

8 แผนงานการศาสนาวัฒนธรรมและนันทนาการ

ที่	โครงการ/กิจกรรม	วัตถุประสงค์	เป้าหมาย (ผลผลิตของโครงการ)	งบประมาณและที่ผ่านมา					ตัวชี้วัด (KPI)	ผลที่คาดว่าจะได้รับ	หน่วยงานที่รับผิดชอบ
				2561 (บาท)	2562 (บาท)	2563 (บาท)	2564 (บาท)	2565 (บาท)			
3	โครงการส่งเสริมและพัฒนากีฬานักเรียนโรงเรียนในสังกัดเทศบาลนครขอนแก่น	- เพื่อส่งเสริมและพัฒนากีฬานักเรียนโรงเรียนในสังกัดเทศบาลนครขอนแก่นสู่ความเป็นเลิศ ให้เป็นที่ยอมรับในด้านศักยภาพและสมรรถภาพ ประสิทธิภาพของนักเรียนในสังกัดเทศบาลนครขอนแก่น - เพื่อส่งเสริมสร้างสุขภาพพลานามัยให้สมบูรณ์แข็งแรง - เพื่อส่งเสริมให้นักกีฬารู้จักการใช้เวลาว่างให้เกิดประโยชน์	โรงเรียนในสังกัดเทศบาลฯ จำนวน 11 แห่ง ประกอบด้วย โรงเรียนสวนสนุก, วัดกลางหนองคู ,บ้านโนนทัน ,หนองใหญ่บ้านโนนหนองวัด, โนนชัย, สามเหลี่ยม, หนองแวง, บ้านตูมบ้านศรีฐาน	140,000	140,000	140,000	140,000	140,000	ผู้ฝึกสอนและนักกีฬาเข้าร่วมแข่งขันเพื่อหาประสบการณ์การแข่งขัน	- ได้นักกีฬาตัวแทนเทศบาลนครขอนแก่น - ได้สนองนโยบายของรัฐบาลและกรมส่งเสริมการปกครองท้องถิ่น - ได้รับประสบการณ์ในการแข่งขัน - ได้ความรักความสามัคคีและความสัมพันธ์ที่ดีต่อกัน	สำนักการศึกษา
4	โครงการทูบีนัมเบอร์วัน	1.เพื่อสร้างความตระหนักด้านมหันตภัยของยาเสพติดในระดับประเทศ 2.นักเรียนเห็นคุณค่าในตนเอง มีความมั่นใจกล้าแสดงออกและมีมนุษย์สัมพันธ์ที่ดี	นักเรียนโรงเรียนเทศบาลคุ้มหนองคูทุกคน เป็นผู้มีจิตใจที่เข้มแข็งไม่ยุ่งเกี่ยวกับยาเสพติด และสามารถร่วมเป็นกำลังของสังคม ประเทศชาติในการต่อต้านยาเสพติดได้	10,000	10,000	10,000	10,000	-	ร้อยละ 80 ของนักเรียนที่ตระหนักถึงโทษของยาเสพติด	1.เป็นการสร้างความสัมพันธ์อันดีระหว่างบ้านกับโรงเรียน 2.โรงเรียนเป็นสถานที่ปลอดยาเสพติด	รร.ท. บ้านหนองคู

รายละเอียดโครงการพัฒนา (ผ.02)

แผนพัฒนาท้องถิ่น (พ.ศ.2561-2565)

เทศบาลนครขอนแก่น

ก. ยุทธศาสตร์จังหวัดที่ 2.การพัฒนาคุณภาพคนและสังคม

ข. ยุทธศาสตร์การพัฒนาในเขตจังหวัดที่ 3.การพัฒนาการศึกษาและศักยภาพพลเมือง

ยุทธศาสตร์ที่ 7.สร้างสังคมแห่งการเรียนรู้เพื่อรองรับ AEC และให้พร้อมต่อการเปลี่ยนแปลงสู่สากล

8 แผนงานการศาสนาวัฒนธรรมและนันทนาการ

ที่	โครงการ/กิจกรรม	วัตถุประสงค์	เป้าหมาย (ผลผลิตของโครงการ)	งบประมาณและที่ผ่านมา					ตัวชี้วัด (KPI)	ผลที่คาดว่าจะได้รับ	หน่วยงานที่รับผิดชอบ
				2561 (บาท)	2562 (บาท)	2563 (บาท)	2564 (บาท)	2565 (บาท)			
5	โครงการคลินิกฟุตบอลเทศบาลนครขอนแก่น	-เพื่อให้มีความรู้และทักษะพื้นฐานในการฟุตบอลได้อย่างถูกวิธี -เพื่อให้เด็กได้มีโอกาสได้แสดงออกถึงความสามารถ ได้ทำในสิ่งที่สนใจและชื่นชอบ -เพื่อให้เด็กมีทัศนคติที่ดีต่อการเตะฟุตบอล -เพื่อให้เด็กมีสุขภาพร่างกายที่แข็งแรงพร้อมกับได้ใช้เวลาว่างให้เป็นประโยชน์และห่างไกลยาเสพติด -เพื่อให้เด็กได้รับการปลูกฝังให้มีคุณลักษณะอันพึงประสงค์ 5+1 ประการยึดเหนี่ยวจิตใจในการปฏิบัติ	เด็กที่มีความสนใจกีฬาฟุตบอลในเขตเทศบาลนครขอนแก่น อายุระหว่าง 10–12 ขวบ จำนวน 40 คน และอายุระหว่าง 13-15 ขวบ จำนวน 40 คน	681,400	681,400	100,000	100,000	100,000	จำนวนเด็กมีความรู้และทักษะขั้นฐานในการเตะฟุตบอลได้อย่างถูกวิธี	- เด็กมีทักษะพื้นฐานและความรู้เบื้องต้น รวมทั้งมีเทคนิคในการเตะฟุตบอล -เด็กมีสุขภาพร่างกายและแข็งแรง -เด็กได้ใช้เวลาว่างให้เป็นประโยชน์และห่างไกลยาเสพติด -เด็กมีคุณลักษณะอันพึงประสงค์ 5+1	สำนักการศึกษา

รายละเอียดโครงการพัฒนา (ผ.02)

แผนพัฒนาท้องถิ่น (พ.ศ.2561-2565)

เทศบาลนครขอนแก่น

ก. ยุทธศาสตร์จังหวัดที่ 2.การพัฒนาคุณภาพคนและสังคม

ข. ยุทธศาสตร์การพัฒนาในเขตจังหวัดที่ 3.การพัฒนาการศึกษาและศักยภาพพลเมือง

ยุทธศาสตร์ที่ 7.สร้างสังคมแห่งการเรียนรู้เพื่อรองรับ AEC และให้พร้อมต่อการเปลี่ยนแปลงสู่สากล

8 แผนงานการศาสนาวัฒนธรรมและนันทนาการ

ที่	โครงการ/กิจกรรม	วัตถุประสงค์	เป้าหมาย (ผลผลิตของโครงการ)	งบประมาณและที่ผ่านมา					ตัวชี้วัด (KPI)	ผลที่คาดว่าจะได้รับ	หน่วยงานที่รับผิดชอบ
				2561 (บาท)	2562 (บาท)	2563 (บาท)	2564 (บาท)	2565 (บาท)			
6	โครงการเตรียมความพร้อมเข้าร่วมแข่งขันกีฬานักเรียนองค์กรปกครองส่วนท้องถิ่นแห่งประเทศไทย	- เพื่อพัฒนาทักษะการกีฬาของนักเรียนเทศบาลนครขอนแก่น - เพื่อเสริมสร้างสุขภาพพลานามัยนักกีฬาในสังกัดเทศบาลนครขอนแก่นให้สมบูรณ์แข็งแรง - เพื่อส่งเสริมให้นักกีฬาในสังกัดเทศบาลนครขอนแก่นรู้จักการใช้เวลาว่างให้เกิดประโยชน์ -เพื่อเตรียมทีมนักกีฬาตัวแทนเทศบาลนครขอนแก่นเข้าร่วมการแข่งขันกีฬานักเรียนองค์กรปกครองส่วนท้องถิ่นรอบคัดเลือก ระดับภาคตะวันออกเฉียงเหนือ และรอบชิงชนะเลิศระดับประเทศ	- จัดการฝึกซ้อมกีฬา 12 ชนิด และมี 4 รุ่น อายุ ดังนี้ รุ่นอายุ 12,14,16,18 ปี - นักเรียนเทศบาลทั้ง 11 โรง จำนวน 350 คนต่อปี - ได้นักกีฬาตัวแทนเทศบาลนครขอนแก่น - เข้าค่ายเก็บตัวฝึกซ้อมเตรียมไปแข่งขันกีฬานักเรียน อปท. รอบคัดเลือก ระดับภาคตะวันออกเฉียงเหนือและระดับประเทศ	1,680,000	1,680,000	1,680,000	1,680,000	1,680,000	จำนวนนักกีฬาตัวแทนเทศบาลที่เข้าแข่งขันกีฬานักเรียนแต่ละรอบ	- นักกีฬาตัวแทนเทศบาลนครขอนแก่นได้เรียนรู้ทักษะกีฬา - นักกีฬาตัวแทนเทศบาลนครขอนแก่นมีพลานามัยที่แข็งแรง - เป็นการส่งเสริมประสบการณ์และรู้จักใช้เวลาว่างให้เกิดประโยชน์ - นักกีฬาตัวแทนเทศบาลนครขอนแก่น มีความพร้อมการเข้าร่วมแข่งขันกีฬา อปท. - นำชื่อเสียงมาสู่เทศบาลนครขอนแก่น	สำนักการศึกษา

รายละเอียดโครงการพัฒนา (ผ.02)

แผนพัฒนาท้องถิ่น (พ.ศ.2561-2565)

เทศบาลนครขอนแก่น

ก. ยุทธศาสตร์จังหวัดที่ 2.การพัฒนาคุณภาพคนและสังคม

ข. ยุทธศาสตร์การพัฒนาในเขตจังหวัดที่ 3.การพัฒนาการศึกษาและศักยภาพพลเมือง

ยุทธศาสตร์ที่ 7.สร้างสังคมแห่งการเรียนรู้เพื่อรองรับ AEC และให้พร้อมต่อการเปลี่ยนแปลงสู่สากล

8 แผนงานการศาสนาวัฒนธรรมและนันทนาการ

ที่	โครงการ/กิจกรรม	วัตถุประสงค์	เป้าหมาย (ผลผลิตของโครงการ)	งบประมาณและที่ผ่านมา					ตัวชี้วัด (KPI)	ผลที่คาดว่าจะได้รับ	หน่วยงานที่รับผิดชอบ
				2561 (บาท)	2562 (บาท)	2563 (บาท)	2564 (บาท)	2565 (บาท)			
7	โครงการเข้าร่วมแข่งขันกีฬานักเรียนองค์กรปกครองส่วนท้องถิ่นแห่งประเทศไทย	- เพื่อพัฒนาทักษะการกีฬาของนักเรียนเทศบาลนครขอนแก่น - เพื่อส่งเสริมสร้างสุขภาพพลา - นามัยนักกีฬาในสังกัดเทศบาลนครขอนแก่นให้สมบูรณ์แข็งแรง - เพื่อส่งเสริมให้นักกีฬาในสังกัดเทศบาลนครขอนแก่นรู้จักการใช้เวลาว่างให้เกิดประโยชน์ -เพื่อนำทีมนักกีฬาตัวแทนเทศบาลนครขอนแก่นเข้าร่วมการแข่งขันกีฬานักเรียนองค์กรปกครองส่วนท้องถิ่นรอบคัดเลือก ระดับภาคตะวันออกเฉียงเหนือ และรอบชิงชนะเลิศระดับประเทศ	- เข้าร่วมแข่งขันกีฬา 12 ชนิด และมี 4 รุ่น อายุ ดังนี้ รุ่นอายุ 12,14,16,18 ปี - นักเรียนเทศบาลทั้ง 11 โรง จำนวน 350 คนต่อปี - เข้าร่วมการแข่งขันกีฬารอบคัดเลือก ระดับภาคและรอบชิงชนะเลิศ ระดับประเทศ	2,300,000	2,300,000	2,300,000	2,300,000	2,300,000	จำนวนนักกีฬาที่ได้รับเหรียญรางวัล	- นักกีฬาตัวแทนเทศบาลนครขอนแก่นได้เรียนรู้ทักษะกีฬา - นักกีฬาตัวแทนเทศบาลนครขอนแก่นมีพลานามัยที่แข็งแรง - เป็นการส่งเสริมประสบการณ์และรู้จักใช้เวลาว่างให้เกิดประโยชน์ - นักกีฬาตัวแทนเทศบาลนครขอนแก่น มีความพร้อมการเข้าร่วมแข่งขันกีฬา อปท. - นำชื่อเสียงมาสู่เทศบาลนครขอนแก่น	สำนักการศึกษา

รายละเอียดโครงการพัฒนา (ผ.02)

แผนพัฒนาท้องถิ่น (พ.ศ.2561-2565)

เทศบาลนครขอนแก่น

ก. ยุทธศาสตร์จังหวัดที่ 2.การพัฒนาคุณภาพคนและสังคม

ข. ยุทธศาสตร์การพัฒนาในเขตจังหวัดที่ 3.การพัฒนาการศึกษาและศักยภาพพลเมือง

ยุทธศาสตร์ที่ 7.สร้างสังคมแห่งการเรียนรู้เพื่อรองรับ AEC และให้พร้อมต่อการเปลี่ยนแปลงสู่สากล

8 แผนงานการศาสนาวัฒนธรรมและนันทนาการ

ที่	โครงการ/กิจกรรม	วัตถุประสงค์	เป้าหมาย (ผลผลิตของโครงการ)	งบประมาณและที่ผ่านมา					ตัวชี้วัด (KPI)	ผลที่คาดว่าจะได้รับ	หน่วยงานที่รับผิดชอบ
				2561 (บาท)	2562 (บาท)	2563 (บาท)	2564 (บาท)	2565 (บาท)			
8	โครงการแข่งขันกีฬานักเรียนกลุ่มโรงเรียนในสังกัดเทศบาลนครขอนแก่น	- เพื่อพัฒนาทักษะการกีฬาของนักเรียนเทศบาลนครขอนแก่น - เพื่อเสริมสร้างสุขภาพพลานามัยนักกีฬาในสังกัดเทศบาลนครขอนแก่นให้สมบูรณ์แข็งแรง - เพื่อส่งเสริมให้นักกีฬาในสังกัดเทศบาลนครขอนแก่นรู้จักการใช้เวลาว่างให้เกิดประโยชน์ - เพื่อคัดเลือกนักกรีฑาเทศบาลฯ เข้าร่วมแข่งขันกีฬาระดับภาคฯ - เพื่อเป็นการส่งเสริมกิจกรรมกล้าแสดงออก และพัฒนาทักษะด้านกรีฑากับนักเรียนในสังกัดเทศบาลนครขอนแก่น	- จัดการแข่งขันกรีฑาและมี 5 รุ่น อายุ ดังนี้ รุ่นอายุ อนุบาล/12/1/16/18 ปี - นักเรียนเทศบาลทั้ง 11 โรงเรียน จำนวน 1,000 คนต่อปี - ได้นักกรีฑาตัวแทนเทศบาลนครขอนแก่น -คัดเลือกนักกรีฑาตัวแทนนักกีฬาเพื่อเข้าค่ายเก็บตัวไปแข่งขันระดับภาคฯ	370,000	370,000	370,000	370,000	370,000	จำนวนนักกีฬาเข้าร่วมแข่งขันกีฬา อปท. รอบคัดเลือก	- นักกีฬาตัวแทนเทศบาลนครขอนแก่น ได้เรียนรู้ทักษะกีฬา - นักกีฬาตัวแทนเทศบาลนครขอนแก่น มีพลานามัยที่แข็งแรง - เป็นการส่งเสริมประสบการณ์และรู้จักใช้เวลาว่างให้เกิดประโยชน์ - ได้ตัวแทนนักกรีฑาเทศบาลนครขอนแก่นได้การเข้าร่วมแข่งขันกีฬา อปท. - ได้การส่งเสริมกิจกรรมกล้าแสดงออกกับนักเรียนในสังกัดเทศบาลนครขอนแก่น	สำนักการศึกษา

รายละเอียดโครงการพัฒนา (ผ.02)

แผนพัฒนาท้องถิ่น (พ.ศ.2561-2565)

เทศบาลนครขอนแก่น

ก. ยุทธศาสตร์จังหวัดที่ 2.การพัฒนาคุณภาพคนและสังคม

ข. ยุทธศาสตร์การพัฒนาในเขตจังหวัดที่ 3.การพัฒนาการศึกษาและศักยภาพพลเมือง

ยุทธศาสตร์ที่ 7.สร้างสังคมแห่งการเรียนรู้เพื่อรองรับ AEC และให้พร้อมต่อการเปลี่ยนแปลงสู่สากล

8 แผนงานการศาสนาวัฒนธรรมและนันทนาการ

ที่	โครงการ/กิจกรรม	วัตถุประสงค์	เป้าหมาย (ผลผลิตของโครงการ)	งบประมาณและที่ผ่านมา					ตัวชี้วัด (KPI)	ผลที่คาดว่าจะได้รับ	หน่วยงานที่รับผิดชอบ
				2561 (บาท)	2562 (บาท)	2563 (บาท)	2564 (บาท)	2565 (บาท)			
9	โครงการคัดเลือกตัวแทนนักกีฬาในสังกัดเทศบาลนครขอนแก่น	- เพื่อพัฒนาทักษะการกีฬาของนักเรียนเทศบาลนครขอนแก่น - เพื่อส่งเสริมสร้างสุขภาพพลา - นามัยนักกีฬาในสังกัดเทศบาลนครขอนแก่นให้สมบูรณ์แข็งแรง - เพื่อส่งเสริมให้นักกีฬาในสังกัดเทศบาลนครขอนแก่นรู้จักการใช้เวลาว่างให้เกิดประโยชน์ - เพื่อคัดเลือกนักกีฬาเทศบาลฯ เข้าร่วมแข่งขันกีฬาระดับภาคฯ - เพื่อเป็นการส่งเสริมกิจกรรมกล้าแสดงออก และพัฒนาทักษะด้านกรีฑากับนักเรียนในสังกัดเทศบาลนครขอนแก่น	- จัดการแข่งขันกีฬา 12 ชนิด และมี 4 รุ่น อายุ ดังนี้ รุ่นอายุ 12/14/16และ18 ปี - นักเรียนเทศบาลทั้ง 11 โรง จำนวน 500 คนต่อปี - ได้นักกีฬาตัวแทนเทศบาลนครขอนแก่น -คัดเลือกนักกีฬาตัวแทนนักกีฬาเพื่อเข้าค่ายเก็บตัวไปแข่งขันระดับภาคฯ	150,000	150,000	150,000	150,000	150,000	จำนวนนักกีฬาเข้าร่วมแข่งขันกีฬา อปท. รอบคัดเลือก	- นักกีฬาตัวแทนเทศบาลนครขอนแก่น ได้เรียนรู้ทักษะกีฬา - นักกีฬาตัวแทนเทศบาลนครขอนแก่น มีพลานามัยที่แข็งแรง - เป็นการส่งเสริมประสบการณ์และรู้จักใช้เวลาว่างให้เกิดประโยชน์ - ได้ตัวแทนนักกรีฑาเทศบาลนครขอนแก่นได้การเข้าร่วมแข่งขันกีฬา อปท. - ได้การส่งเสริมกิจกรรมกล้าแสดงออกกับนักเรียนในสังกัดเทศบาลนครขอนแก่น	สำนักการศึกษา

รายละเอียดโครงการพัฒนา (ผ.02)

แผนพัฒนาท้องถิ่น (พ.ศ.2561-2565)

เทศบาลนครขอนแก่น

ก. ยุทธศาสตร์จังหวัดที่ 2.การพัฒนาคุณภาพคนและสังคม

ข. ยุทธศาสตร์การพัฒนาในเขตจังหวัดที่ 3.การพัฒนาการศึกษาและศักยภาพพลเมือง

ยุทธศาสตร์ที่ 7.สร้างสังคมแห่งการเรียนรู้เพื่อรองรับ AEC และให้พร้อมต่อการเปลี่ยนแปลงสู่สากล

8 แผนงานการศาสนาวัฒนธรรมและนันทนาการ

ที่	โครงการ/กิจกรรม	วัตถุประสงค์	เป้าหมาย (ผลผลิตของโครงการ)	งบประมาณและที่ผ่านมา					ตัวชี้วัด (KPI)	ผลที่คาดว่าจะได้รับ	หน่วยงานที่รับผิดชอบ
				2561 (บาท)	2562 (บาท)	2563 (บาท)	2564 (บาท)	2565 (บาท)			
10	โครงการแข่งขันกีฬาฟุตซอลเทศบาลนครขอนแก่น	- เพื่อส่งเสริมและปลูกฝังให้เด็กและเยาวชนในท้องถิ่นตลอดจนประชาชนทั่วไปได้เห็นคุณค่าของการกีฬารักการออกกำลังกายโดยใช้เวลาว่างให้เกิดประโยชน์ - เพื่อฝึกฝนทักษะการเล่นกีฬาที่ถูกต้อง รู้จักการแก้ปัญหามีความมั่นใจในตัวเอง มีวินัย มีน้ำใจ - เพื่อเป็นการป้องกันปัญหาการใช้ยาเสพติดโดยการดึงความสนใจของเด็กเยาวชน, ประชาชนทั่วไปสู่เรื่องการกีฬาและการออกกำลังกาย	จัดการแข่งขันฟุตซอลสำหรับเยาวชนและประชาชนทั่วไป จำนวน 1 ครั้งต่อปี	142,000	142,000	142,000	142,000	142,000	จำนวนทีมเข้าร่วมแข่งขัน	- เยาวชนและประชาชนทั่วไปมีสุขภาพร่างกายสมบูรณ์แข็งแรง - เยาวชนและประชาชนทั่วไป เกิดความรัก,สามัคคีในหมู่คณะและรู้จักการใช้เวลาว่างให้เกิดประโยชน์ โดยการเล่นกีฬาและออกกำลังกาย - เป็นการนำเด็กเยาวชนและประชาชน ออกห่างจากอบายมุข และยาเสพติด พร้อมสร้างทักษะด้านกีฬา	สำนักการศึกษา

รายละเอียดโครงการพัฒนา (ผ.02)

แผนพัฒนาท้องถิ่น (พ.ศ.2561-2565)

เทศบาลนครขอนแก่น

ก. ยุทธศาสตร์จังหวัดที่ 2.การพัฒนาคุณภาพคนและสังคม

ข. ยุทธศาสตร์การพัฒนาในเขตจังหวัดที่ 3.การพัฒนาการศึกษาและศักยภาพพลเมือง

ยุทธศาสตร์ที่ 7.สร้างสังคมแห่งการเรียนรู้เพื่อรองรับ AEC และให้พร้อมต่อการเปลี่ยนแปลงสู่สากล

8 แผนงานการศาสนาวัฒนธรรมและนันทนาการ

ที่	โครงการ/กิจกรรม	วัตถุประสงค์	เป้าหมาย (ผลผลิตของโครงการ)	งบประมาณและที่ผ่านมา					ตัวชี้วัด (KPI)	ผลที่คาดว่าจะได้รับ	หน่วยงานที่รับผิดชอบ
				2561 (บาท)	2562 (บาท)	2563 (บาท)	2564 (บาท)	2565 (บาท)			
11	โครงการแข่งขันกีฬาบาสเกตบอลเทศบาลนครขอนแก่น	- เพื่อส่งเสริมและปลูกฝังให้เด็กและเยาวชนในท้องถิ่นตลอดจนประชาชนทั่วไปได้เห็นคุณค่าของการกีฬารักการออกกำลังกายโดยใช้เวลาว่างให้เกิดประโยชน์ - เพื่อฝึกฝนทักษะการเล่นกีฬาที่ถูกต้อง รู้จักการแก้ปัญหามีความมั่นใจในตัวเอง มีวินัย มีน้ำใจ - เพื่อเป็นการป้องกันปัญหาการใช้ยาเสพติดโดยการดึงความสนใจของเด็กเยาวชน, ประชาชนทั่วไปสู่เรื่องการกีฬาและการออกกำลังกาย	จัดการแข่งขันบาสเกตบอลสำหรับเยาวชนและประชาชนทั่วไป จำนวน 1 ครั้งต่อปี	119,400	119,400	119,400	119,400	119,400	จำนวนทีมเข้าร่วมแข่งขัน	- เยาวชนและประชาชนทั่วไปมีสุขภาพร่างกายสมบูรณ์แข็งแรง - เยาวชนและประชาชนทั่วไป เกิดความรัก,สามัคคีในหมู่คณะและรู้จักการใช้เวลาว่างให้เกิดประโยชน์ โดยการเล่นกีฬาและออกกำลังกาย - เป็นการนำเด็กเยาวชนและประชาชน ออกห่างจากอบายมุข และยาเสพติด พร้อมสร้างทักษะด้านกีฬา	สำนักการศึกษา

รายละเอียดโครงการพัฒนา (ผ.02)

แผนพัฒนาท้องถิ่น (พ.ศ.2561-2565)

เทศบาลนครขอนแก่น

ก. ยุทธศาสตร์จังหวัดที่ 2.การพัฒนาคุณภาพคนและสังคม

ข. ยุทธศาสตร์การพัฒนาในเขตจังหวัดที่ 3.การพัฒนาการศึกษาและศักยภาพพลเมือง

ยุทธศาสตร์ที่ 7.สร้างสังคมแห่งการเรียนรู้เพื่อรองรับ AEC และให้พร้อมต่อการเปลี่ยนแปลงสู่สากล

8 แผนงานการศาสนาวัฒนธรรมและนันทนาการ

ที่	โครงการ/กิจกรรม	วัตถุประสงค์	เป้าหมาย (ผลผลิตของโครงการ)	งบประมาณและที่ผ่านมา					ตัวชี้วัด (KPI)	ผลที่คาดว่าจะได้รับ	หน่วยงานที่รับผิดชอบ
				2561 (บาท)	2562 (บาท)	2563 (บาท)	2564 (บาท)	2565 (บาท)			
12	โครงการแข่งขันกีฬาเทเบิลเทนนิสเทศบาลนครขอนแก่น	- เพื่อส่งเสริมและปลูกฝังให้เด็กและเยาวชนในท้องถิ่นตลอดจนประชาชนทั่วไปได้เห็นคุณค่าของการกีฬารักการออกกำลังกายโดยใช้เวลาว่างให้เกิดประโยชน์ - เพื่อฝึกฝนทักษะการเล่นกีฬาที่ถูกต้อง รู้จักการแก้ปัญหามีความมั่นใจในตัวเอง มีวินัย มีน้ำใจ - เพื่อเป็นการป้องกันปัญหาการใช้ยาเสพติดโดยการดึงความสนใจของเด็กเยาวชน, ประชาชนทั่วไปสู่เรื่องการกีฬาและการออกกำลังกาย	จัดการแข่งขันเทเบิลเทนนิสสำหรับเยาวชนและประชาชนทั่วไป จำนวน 1 ครั้งต่อปี	65,000	65,000	65,000	65,000	65,000	จำนวนทีมเข้าร่วมแข่งขัน	- เยาวชนและประชาชนทั่วไปมีสุขภาพร่างกายสมบูรณ์แข็งแรง - เยาวชนและประชาชนทั่วไป เกิดความรัก,สามัคคีในหมู่คณะและรู้จักการใช้เวลาว่างให้เกิดประโยชน์ โดยการเล่นกีฬาและออกกำลังกาย - เป็นการนำเด็กเยาวชนและประชาชน ออกห่างจากอบายมุข และยาเสพติด พร้อมสร้างทักษะด้านกีฬา	สำนักการศึกษา

รายละเอียดโครงการพัฒนา (ผ.02)

แผนพัฒนาท้องถิ่น (พ.ศ.2561-2565)

เทศบาลนครขอนแก่น

ก. ยุทธศาสตร์จังหวัดที่ 2.การพัฒนาคุณภาพคนและสังคม

ข. ยุทธศาสตร์การพัฒนาในเขตจังหวัดที่ 3.การพัฒนาการศึกษาและศักยภาพพลเมือง

ยุทธศาสตร์ที่ 7.สร้างสังคมแห่งการเรียนรู้เพื่อรองรับ AEC และให้พร้อมต่อการเปลี่ยนแปลงสู่สากล

8 แผนงานการศาสนาวัฒนธรรมและนันทนาการ

ที่	โครงการ/กิจกรรม	วัตถุประสงค์	เป้าหมาย (ผลผลิตของโครงการ)	งบประมาณและที่ผ่านมา					ตัวชี้วัด (KPI)	ผลที่คาดว่าจะได้รับ	หน่วยงานที่รับผิดชอบ
				2561 (บาท)	2562 (บาท)	2563 (บาท)	2564 (บาท)	2565 (บาท)			
13	โครงการแข่งขันกีฬาหมากฮอสเทศบาลนครขอนแก่น	- เพื่อส่งเสริมและปลูกฝังให้เด็กและเยาวชนในท้องถิ่นตลอดจนประชาชนทั่วไปได้เห็นคุณค่าของการกีฬารักการออกกำลังกายโดยใช้เวลาว่างให้เกิดประโยชน์ - เพื่อฝึกฝนทักษะการเล่นกีฬาที่ถูกต้อง รู้จักการแก้ปัญหามีความมั่นใจในตัวเอง มีวินัย มีน้ำใจ - เพื่อเป็นการป้องกันปัญหาการใช้ยาเสพติดโดยการดึงความสนใจของเด็กเยาวชน, ประชาชนทั่วไปสู่เรื่องการกีฬาและการออกกำลังกาย	จัดการแข่งขันหมากฮอสสำหรับเยาวชนและประชาชนทั่วไป จำนวน 1 ครั้งต่อปี	73,000	73,000	73,000	73,000	73,000	จำนวนทีมเข้าร่วมแข่งขัน	- เยาวชนและประชาชนทั่วไปมีสุขภาพร่างกายสมบูรณ์แข็งแรง - เยาวชนและประชาชนทั่วไป เกิดความรัก,สามัคคีในหมู่คณะและรู้จักการใช้เวลาว่างให้เกิดประโยชน์ โดยการเล่นกีฬาและออกกำลังกาย - เป็นการนำเด็กเยาวชนและประชาชน ออกห่างจากอบายมุข และยาเสพติด พร้อมสร้างทักษะด้านกีฬา	สำนักการศึกษา

รายละเอียดโครงการพัฒนา (ผ.02)

แผนพัฒนาท้องถิ่น (พ.ศ.2561-2565)

เทศบาลนครขอนแก่น

ก. ยุทธศาสตร์จังหวัดที่ 2.การพัฒนาคุณภาพคนและสังคม

ข. ยุทธศาสตร์การพัฒนาในเขตจังหวัดที่ 3.การพัฒนาการศึกษาและศักยภาพพลเมือง

ยุทธศาสตร์ที่ 7.สร้างสังคมแห่งการเรียนรู้เพื่อรองรับ AEC และให้พร้อมต่อการเปลี่ยนแปลงสู่สากล

8 แผนงานการศาสนาวัฒนธรรมและนันทนาการ

ที่	โครงการ/กิจกรรม	วัตถุประสงค์	เป้าหมาย (ผลผลิตของโครงการ)	งบประมาณและที่ผ่านมา					ตัวชี้วัด (KPI)	ผลที่คาดว่าจะได้รับ	หน่วยงานที่รับผิดชอบ
				2561 (บาท)	2562 (บาท)	2563 (บาท)	2564 (บาท)	2565 (บาท)			
14	โครงการแข่งขันกีฬาวอลเล่ย์บอลในร่มเทศบาลนครขอนแก่น	- เพื่อส่งเสริมและปลูกฝังให้เด็กและเยาวชนในท้องถิ่นตลอดจนประชาชนทั่วไปได้เห็นคุณค่าของการกีฬารักการออกกำลังกายโดยใช้เวลาว่างให้เกิดประโยชน์ - เพื่อฝึกฝนทักษะการเล่นกีฬาที่ถูกต้อง รู้จักการแก้ปัญหามีความมั่นใจในตัวเอง มีวินัย มีน้ำใจ - เพื่อเป็นการป้องกันปัญหาการใช้ยาเสพติดโดยการดึงความสนใจของเด็กเยาวชน, ประชาชนทั่วไปสู่เรื่องการกีฬาและการออกกำลังกาย	จัดการแข่งขันวอลเล่ย์บอลในร่มสำหรับเยาวชนและประชาชนทั่วไป จำนวน 1 ครั้งต่อปี	79,000	79,000	79,000	79,000	79,000	จำนวนทีมเข้าร่วมแข่งขัน	- เยาวชนและประชาชนทั่วไปมีสุขภาพร่างกายสมบูรณ์แข็งแรง - เยาวชนและประชาชนทั่วไป เกิดความรัก,สามัคคีในหมู่คณะและรู้จักการใช้เวลาว่างให้เกิดประโยชน์ โดยการเล่นกีฬาและออกกำลังกาย - เป็นการนำเด็กเยาวชนและประชาชน ออกห่างจากอบายมุข และยาเสพติด พร้อมสร้างทักษะด้านกีฬา	สำนักการศึกษา

รายละเอียดโครงการพัฒนา (ผ.02)

แผนพัฒนาท้องถิ่น (พ.ศ.2561-2565)

เทศบาลนครขอนแก่น

ก. ยุทธศาสตร์จังหวัดที่ 2.การพัฒนาคุณภาพคนและสังคม

ข. ยุทธศาสตร์การพัฒนาในเขตจังหวัดที่ 3.การพัฒนาการศึกษาและศักยภาพพลเมือง

ยุทธศาสตร์ที่ 7.สร้างสังคมแห่งการเรียนรู้เพื่อรองรับ AEC และให้พร้อมต่อการเปลี่ยนแปลงสู่สากล

8 แผนงานการศาสนาวัฒนธรรมและนันทนาการ

ที่	โครงการ/กิจกรรม	วัตถุประสงค์	เป้าหมาย (ผลผลิตของโครงการ)	งบประมาณและที่ผ่านมา					ตัวชี้วัด (KPI)	ผลที่คาดว่าจะได้รับ	หน่วยงานที่รับผิดชอบ
				2561 (บาท)	2562 (บาท)	2563 (บาท)	2564 (บาท)	2565 (บาท)			
15	โครงการแข่งขันกีฬาศูนย์พัฒนาเด็กเล็กสัมพันธ์	-เพื่อส่งเสริมให้เด็กเล็กมีพัฒนาการด้านร่างกายด้วยการออกกำลังกายเพื่อสุขภาพและพลานามัยที่สมบูรณ์แข็งแรง -เพื่อปลูกจิตสำนึกทางด้านอารมณ์ สังคม และสติปัญญา -เพื่อให้เกิดความรัก ความสามัคคีระหว่างศูนย์พัฒนาเด็กเล็กในสังกัดเทศบาลนครขอนแก่น คณะกรรมการบริหารศูนย์ฯ และผู้ปกครอง -เพื่อสนองนโยบายของรัฐบาลในด้านการสนับสนุนส่งเสริมการกีฬาและเป็นแบบอย่างให้เยาวชนในการปลูกจิตสำนึกให้รักกีฬาและห่างไกลยาเสพติด	-เด็กเล็กในศูนย์พัฒนาเด็กเล็กทั้ง 11 ศูนย์ -ผู้บริหารเทศบาล -พนักงานเทศบาล -พนักงานครูเทศบาล -ครูผู้ดูแลเด็ก -พนักงานจ้าง -คณะกรรมการบริหารศูนย์ฯ -ผู้ปกครอง และเจ้าหน้าที่ที่เกี่ยวข้อง	100,000	100,000	100,000	100,000	100,000	จำนวนเด็กเล็กที่มีสุขภาพและพลานามัยสมบูรณ์แข็งแรง	-เด็กมีสุขภาพกายและจิตสมบูรณ์แข็งแรง เหมาะสมตามวัย -เด็กรักการออกกำลังกาย -เกิดความสามัคคีระหว่างหมู่คณะ	สำนักการศึกษา

รายละเอียดโครงการพัฒนา (ผ.02)

แผนพัฒนาท้องถิ่น (พ.ศ.2561-2565)

เทศบาลนครขอนแก่น

ก. ยุทธศาสตร์จังหวัดที่ 2.การพัฒนาคุณภาพคนและสังคม

ข. ยุทธศาสตร์การพัฒนาในเขตจังหวัดที่ 3.การพัฒนาการศึกษาและศักยภาพพลเมือง

ยุทธศาสตร์ที่ 7.สร้างสังคมแห่งการเรียนรู้เพื่อรองรับ AEC และให้พร้อมต่อการเปลี่ยนแปลงสู่สากล

8 แผนงานการศาสนาวัฒนธรรมและนันทนาการ

ที่	โครงการ/กิจกรรม	วัตถุประสงค์	เป้าหมาย (ผลผลิตของโครงการ)	งบประมาณและที่ผ่านมา					ตัวชี้วัด (KPI)	ผลที่คาดว่าจะได้รับ	หน่วยงานที่รับผิดชอบ
				2561 (บาท)	2562 (บาท)	2563 (บาท)	2564 (บาท)	2565 (บาท)			
		กีฬาและเป็นแบบอย่างให้เยาวชนในการปลูกจิตสำนึกให้รักกีฬาและห่างไกลยาเสพติด									
รวม 15 โครงการ				11,073,200	11,073,200	5,328,400	5,328,400	5,318,400			

ยุทธศาสตร์ที่ 8

สร้างความเข้มแข็งภาคประชาชนและส่งเสริม
การมีส่วนร่วมในการจัดการเมืองในทุกมิติของการพัฒนา

รายละเอียดโครงการพัฒนา (แบบ ผ.02)

แผนพัฒนาท้องถิ่น (พ.ศ. 2561 - 2565)

เทศบาลนครขอนแก่น

ก. ยุทธศาสตร์จังหวัดที่ 4. การเสริมสร้างความมั่นคงและความปลอดภัยในชีวิตและทรัพย์สิน

ข. ยุทธศาสตร์การพัฒนาในเขตจังหวัดที่ 1. การพัฒนาเมืองและชุมชน

ยุทธศาสตร์ที่ 8. สร้างความเข้มแข็งภาคประชาชนและส่งเสริมการมีส่วนร่วมในการจัดการเมืองในทุกมิติของการพัฒนา

1. แผนงานบริหารงานทั่วไป

ที่	โครงการ	วัตถุประสงค์	เป้าหมาย (ผลผลิตของโครงการ)	งบประมาณ					ตัวชี้วัด (KPI)	ผลที่คาดว่าจะได้รับ	หน่วยงานรับผิดชอบหลัก
				2561 (บาท)	2562 (บาท)	2563 (บาท)	2564 (บาท)	2565 (บาท)			
1	โครงการสัมมนาเชิงปฏิบัติการเพื่อการพัฒนาเมือง Smart City	เพื่อระดมความคิดเห็น แลกเปลี่ยนความรู้ ความคิดเห็นเพื่อนำข้อสรุปที่ได้ไปพัฒนาเมือง	จัดสัมมนาเชิงปฏิบัติการ ไม่น้อยกว่า 10 ครั้ง	300,000	-	-	-	-	จำนวนข้อสรุปที่นำไปพัฒนาเมือง	เกิดการระดมความคิด เห็น แลกเปลี่ยนเรียนรู้ และสามารถนำข้อสรุปที่ได้ไปพัฒนาเมือง	กองวิชาการและแผนงาน
2	โครงการเสริมสร้างบทบาทของทุกภาคส่วนในการพัฒนาเมืองอย่างสร้างสรรค์	เพื่อพัฒนาศักยภาพของประชาชนให้มีบทบาทสำคัญในการขับเคลื่อนการพัฒนาเมืองอย่างสร้างสรรค์ทั้งในเชิงพื้นที่	จัดกิจกรรมไม่น้อยกว่า 1 กิจกรรม	1,000,000	-	150,000	150,000	150,000	จำนวนกิจกรรมที่จัดทำ	- ประชาชนมีบทบาทในการขับเคลื่อนการพัฒนาเมืองอย่างสร้างสรรค์ ทำให้เกิดความรัก ความภูมิใจในเมืองของตน	กองวิชาการและแผนงาน

รายละเอียดโครงการพัฒนา (แบบ ผ.02)

แผนพัฒนาท้องถิ่น (พ.ศ. 2561 - 2565)

เทศบาลนครขอนแก่น

ก. ยุทธศาสตร์จังหวัดที่ 4. การเสริมสร้างความมั่นคงและความปลอดภัยในชีวิตและทรัพย์สิน

ข. ยุทธศาสตร์การพัฒนาในเขตจังหวัดที่ 1. การพัฒนาเมืองและชุมชน

ยุทธศาสตร์ที่ 8. สร้างความเข้มแข็งภาคประชาชนและส่งเสริมการมีส่วนร่วมในการจัดการเมืองในทุกมิติของการพัฒนา

1. แผนงานบริหารงานทั่วไป

ที่	โครงการ	วัตถุประสงค์	เป้าหมาย (ผลผลิตของโครงการ)	งบประมาณ					ตัวชี้วัด (KPI)	ผลที่คาดว่าจะได้รับ	หน่วยงานรับผิดชอบหลัก
				2561 (บาท)	2562 (บาท)	2563 (บาท)	2564 (บาท)	2565 (บาท)			
		เศรษฐกิจ สังคม จราจร และอื่นๆ โดยผ่านกิจกรรม								-เมืองได้รับการพัฒนาอย่างสร้างสรรค์	
3	โครงการเลือกตั้งนายกเทศมนตรีและสมาชิกสภาเทศบาล	-เพื่อจัดการเลือกตั้งนายกเทศมนตรีและสมาชิกสภาเทศบาลตามที่กฎหมายกำหนด -เพื่อเป็นการส่งเสริมการปกครองระบอบประชาธิปไตยให้ประชาชนมีส่วนร่วม	-ได้บุคคลเข้าสู่นายกเทศมนตรีและสมาชิกสภาเทศบาลตามที่กฎหมายกำหนด -ประชาชนได้ใช้ดุลพินิจในการพิจารณาเลือกผู้สมัครที่เป็นคนดีมีคุณธรรม	3,810,000	3,810,000	500,000	500,000	-	จำนวนผู้มาใช้สิทธิเลือกตั้ง	-ได้นายกเทศมนตรีและสมาชิกสภาเทศบาลแทนตำแหน่งที่ว่างตามกฎหมาย -ประชาชนได้มีส่วนร่วมในการส่งเสริมประชาธิปไตย	สำนักปลัดเทศบาล

รายละเอียดโครงการพัฒนา (แบบ ผ.02)

แผนพัฒนาท้องถิ่น (พ.ศ. 2561 - 2565)

เทศบาลนครขอนแก่น

ก. ยุทธศาสตร์จังหวัดที่ 4. การเสริมสร้างความมั่นคงและความปลอดภัยในชีวิตและทรัพย์สิน

ข. ยุทธศาสตร์การพัฒนาในเขตจังหวัดที่ 1. การพัฒนาเมืองและชุมชน

ยุทธศาสตร์ที่ 8. สร้างความเข้มแข็งภาคประชาชนและส่งเสริมการมีส่วนร่วมในการจัดการเมืองในทุกมิติของการพัฒนา

1. แผนงานบริหารงานทั่วไป

ที่	โครงการ	วัตถุประสงค์	เป้าหมาย (ผลผลิตของโครงการ)	งบประมาณ					ตัวชี้วัด (KPI)	ผลที่คาดว่าจะได้รับ	หน่วยงานรับผิดชอบหลัก
				2561 (บาท)	2562 (บาท)	2563 (บาท)	2564 (บาท)	2565 (บาท)			
4	โครงการศิลปะกับชุมชน (วาดเส้นพื้นฐาน)	- เพื่อเป็นการเผยแพร่ความรู้ความเข้าใจในคุณค่าศิลปะแก่สาธารณชนและเพื่อเป็นการเผยแพร่ชื่อเสียงของสายทัศนศิลป์ คณะศิลปกรรมศาสตร์ มหาวิทยาลัยขอนแก่น	ดำเนินโครงการศิลปะกับชุมชนโดยเปิดโอกาสให้กับประชาชนและผู้สนใจทั่วไปเข้าร่วมโครงการ	50,000	50,000	50,000	50,000	-	จำนวนผู้เข้าร่วม	- เกิดเครือข่ายความร่วมมือในระดับนานาชาติ - เกิดความรู้ความเข้าใจในคุณค่าศิลปะ	สำนักปลัดเทศบาล

รายละเอียดโครงการพัฒนา (แบบ ผ.02)

แผนพัฒนาท้องถิ่น (พ.ศ. 2561 - 2565)

เทศบาลนครขอนแก่น

ก. ยุทธศาสตร์จังหวัดที่ 4. การเสริมสร้างความมั่นคงและความปลอดภัยในชีวิตและทรัพย์สิน

ข. ยุทธศาสตร์การพัฒนาในเขตจังหวัดที่ 1. การพัฒนาเมืองและชุมชน

ยุทธศาสตร์ที่ 8. สร้างความเข้มแข็งภาคประชาชนและส่งเสริมการมีส่วนร่วมในการจัดการเมืองในทุกมิติของการพัฒนา

1. แผนงานบริหารงานทั่วไป

ที่	โครงการ	วัตถุประสงค์	เป้าหมาย (ผลผลิตของโครงการ)	งบประมาณ					ตัวชี้วัด (KPI)	ผลที่คาดว่าจะได้รับ	หน่วยงานรับผิดชอบหลัก
				2561 (บาท)	2562 (บาท)	2563 (บาท)	2564 (บาท)	2565 (บาท)			
5	โครงการสัมมนาทางวิชาการเวทีสภาเมืองขอนแก่น	-เพื่อระดมความคิด มุ่งหาแนวทางในการแก้ปัญหาและพัฒนาเมืองซึ่งส่งผลกระทบกับประชาชนและยังประโยชน์ต่อการเปิดโอกาสให้ประชาชนทุกภาคส่วนได้มีส่วนร่วมในการแก้ไขปัญหาและพัฒนาเมืองและสามารถติดตามตรวจสอบผลการดำเนินงานของเทศบาลนครขอนแก่น	จัดสัมมนาทางวิชาการประกอบด้วยประชาชนทุกภาคส่วน ได้แก่ หน่วยงานราชการ องค์กรเอกชน สถานศึกษา ชุมชน ชมรม สื่อมวลชนทุกแขนง ตลอดจนผู้ได้รับผลกระทบและผู้มีส่วนได้เสีย จำนวน 400 คนต่อปี	160,000	500,000	500,000	500,000	500,000	จำนวนผู้เข้าร่วมสัมมนาทางวิชาการ	-ประชาชนมีส่วนร่วมในการแก้ไขปัญหาและพัฒนาเมืองรวมรวมทั้งติดตามและตรวจสอบผลการดำเนินงานของเทศบาลในด้านต่างๆ -ประชาชนมีความข้าใจการเดำเนินกิจกรรม	กองวิชาการและแผนงาน

รายละเอียดโครงการพัฒนา (แบบ ผ.02)

แผนพัฒนาท้องถิ่น (พ.ศ. 2561 - 2565)

เทศบาลนครขอนแก่น

ก. ยุทธศาสตร์จังหวัดที่ 4. การเสริมสร้างความมั่นคงและความปลอดภัยในชีวิตและทรัพย์สิน

ข. ยุทธศาสตร์การพัฒนาในเขตจังหวัดที่ 1. การพัฒนาเมืองและชุมชน

ยุทธศาสตร์ที่ 8. สร้างความเข้มแข็งภาคประชาชนและส่งเสริมการมีส่วนร่วมในการจัดการเมืองในทุกมิติของการพัฒนา

1. แผนงานบริหารงานทั่วไป

ที่	โครงการ	วัตถุประสงค์	เป้าหมาย (ผลผลิตของโครงการ)	งบประมาณ					ตัวชี้วัด (KPI)	ผลที่คาดว่าจะได้รับ	หน่วยงานรับผิดชอบหลัก
				2561 (บาท)	2562 (บาท)	2563 (บาท)	2564 (บาท)	2565 (บาท)			
		ในด้านต่างๆ นำไปสู่ความเป็นธรรมาภิบาลสนองต่อนโยบายการกระจายอำนาจสู่ประชาชน								ของเทศบาล -เทศบาลมีเครือข่ายภาครัฐ เอกชน และประชาสังคม -ลดความขัดแย้งและเสริมสร้างสันติสุขและสมานฉันท์	

รายละเอียดโครงการพัฒนา (แบบ ผ.02)

แผนพัฒนาท้องถิ่น (พ.ศ. 2561 - 2565)

เทศบาลนครขอนแก่น

ก. ยุทธศาสตร์จังหวัดที่ 4. การเสริมสร้างความมั่นคงและความปลอดภัยในชีวิตและทรัพย์สิน

ข. ยุทธศาสตร์การพัฒนาในเขตจังหวัดที่ 1. การพัฒนาเมืองและชุมชน

ยุทธศาสตร์ที่ 8. สร้างความเข้มแข็งภาคประชาชนและส่งเสริมการมีส่วนร่วมในการจัดการเมืองในทุกมิติของการพัฒนา

1. แผนงานบริหารงานทั่วไป

ที่	โครงการ	วัตถุประสงค์	เป้าหมาย (ผลผลิตของโครงการ)	งบประมาณ					ตัวชี้วัด (KPI)	ผลที่คาดว่าจะได้รับ	หน่วยงานรับผิดชอบหลัก
				2561 (บาท)	2562 (บาท)	2563 (บาท)	2564 (บาท)	2565 (บาท)			
6	โครงการอบรมเชิงปฏิบัติการเพื่อจัดทำแผนพัฒนาเทศบาลอย่างมีส่วนร่วม	- เพื่อให้การจัดทำแผนพัฒนาของเทศบาลเป็นไปตามที่ระเบียบฯ และหนังสือสั่งการกำหนดไว้ - เพื่อให้ทุกภาคส่วนมีส่วนร่วมในการจัดทำแผนพัฒนา	จัดอบรมเชิงปฏิบัติการเพื่อการจัดทำแผนพัฒนาเทศบาลอย่างมีส่วนร่วม โดยมีผู้เข้าร่วมไม่น้อยกว่าร้อยละ 60 ของกลุ่มเป้าหมาย	1,650,000	1,260,000	1,650,000	1,650,000	1,650,000	จำนวนผู้ที่เข้ารับการอบรม	เทศบาลมีแผนพัฒนาเป็นเครื่องมือในการบริหารและพัฒนาท้องถิ่นที่ผ่านกระบวนการมีส่วนร่วมจากทุกภาคส่วน	กองวิชาการและแผนงาน
รวม	6 โครงการ			6,970,000	5,620,000	2,850,000	2,850,000	2,300,000			

รายละเอียดโครงการพัฒนา (แบบ ผ.02)

แผนพัฒนาท้องถิ่น (พ.ศ. 2561 - 2565)

เทศบาลนครขอนแก่น

ก. ยุทธศาสตร์จังหวัดที่ 4. การเสริมสร้างความมั่นคงและความปลอดภัยในชีวิตและทรัพย์สิน

ข. ยุทธศาสตร์การพัฒนาในเขตจังหวัดที่ 1. การพัฒนาเมืองและชุมชน

ยุทธศาสตร์ที่ 8 .สร้างความเข้มแข็งภาคประชาชนและส่งเสริมการมีส่วนร่วมในการจัดการเมืองในทุกมิติของการพัฒนา

2. แผนงานการรักษาความสงบภายใน

ที่	โครงการ	วัตถุประสงค์	เป้าหมาย (ผลผลิตของโครงการ)	งบประมาณ					ตัวชี้วัด (KPI)	ผลที่คาดว่าจะได้รับ	หน่วยงานรับผิดชอบหลัก
				2561 (บาท)	2562 (บาท)	2563 (บาท)	2564 (บาท)	2565 (บาท)			
1	โครงการรณรงค์การป้องกันภัยและระงับอัคคีภัยในสถานศึกษาและศูนย์พัฒนาเด็กเล็กในสังกัด	-เพื่อให้ชุมชนและสถานศึกษาเป็นแนวร่วมในการป้องกันและระงับอัคคีภัย -เพื่อให้ชุมชนและสถานศึกษามีความรู้ความเข้าใจในการป้องกันและระงับอัคคีภัย	-อบรม/แนะนำการป้องกันและระงับภัยในโครงการเยี่ยมชุมชนเคลื่อนที่สัปดาห์ละ 1 ครั้ง แนะนำ/อบรมแก่สถานศึกษาในสังกัดเทศบาลนครขอนแก่น 11 โรงเรียนๆ ละ 1 ครั้ง	40,000	40,000	50,000	50,000	50,000	จำนวนผู้เข้าร่วม	-ชุมชนและสถานศึกษาจะเป็นตัวอย่างในการป้องกันและระงับอัคคีภัยได้เป็นอย่างดี -ชุมชนและสถานศึกษาจะมีความรู้ความเข้าใจในการป้องกันและระงับอัคคีภัยและสามารถระงับเหตุได้ในเบื้องต้น	สำนักปลัดเทศบาล

รายละเอียดโครงการพัฒนา (แบบ ผ.02)

แผนพัฒนาท้องถิ่น (พ.ศ. 2561 - 2565)

เทศบาลนครขอนแก่น

ก. ยุทธศาสตร์จังหวัดที่ 4. การเสริมสร้างความมั่นคงและความปลอดภัยในชีวิตและทรัพย์สิน

ข. ยุทธศาสตร์การพัฒนาในเขตจังหวัดที่ 1. การพัฒนาเมืองและชุมชน

ยุทธศาสตร์ที่ 8 .สร้างความเข้มแข็งภาคประชาชนและส่งเสริมการมีส่วนร่วมในการจัดการเมืองในทุกมิติของการพัฒนา

2. แผนงานการรักษาความสงบภายใน

ที่	โครงการ	วัตถุประสงค์	เป้าหมาย (ผลผลิตของโครงการ)	งบประมาณ					ตัวชี้วัด (KPI)	ผลที่คาดว่าจะได้รับ	หน่วยงานรับผิดชอบหลัก
				2561 (บาท)	2562 (บาท)	2563 (บาท)	2564 (บาท)	2565 (บาท)			
2	โครงการบำเพ็ญสาธารณะประโยชน์เพื่อพ่อหลวงเนื่องในวัน อปพร	เพื่อให้ จนท.ป้องกันฯ ประจำศูนย์ และ สมาชิก อปพร. ได้มีส่วนร่วมในการบำเพ็ญสาธารณประโยชน์เพื่อพ่อหลวง ภายในเขตเทศบาลนครขอนแก่น	จัดเจ้าหน้าที่ประจำศูนย์และสมาชิก อปพร. จำนวน 100 คน ทำความสะอาดตามที่สาธารณะภายในเขตเทศบาลนครขอนแก่น	12,000	12,000	12,000	12,000	12,000	จำนวนผู้เข้าร่วม	สมาชิก อปพร. ได้แลกเปลี่ยนความคิดเห็นและทัศนคติที่ดีต่อกันในการบำเพ็ญสาธารณะประโยชน์ตามสถานที่สาธารณะต่างๆ	สำนักปลัดเทศบาล
3	โครงการฝึกซ้อมร่วมเครือข่ายการป้องกันและบรรเทาสาธารณภัย	เพื่อเป็นการเตรียมรับสถานการณ์เหตุสาธารณภัยต่างๆที่อาจเกิดขึ้นในพื้นที่โดยรอบและเขตเทศบาลนครขอนแก่น	ฝึกซ้อมการป้องกันและบรรเทาสาธารณภัยกับหน่วยงานที่เข้าร่วมเป็นเครือข่ายป้องกัน เกิดการแลกเปลี่ยนเรียนรู้ ศึกษาดูงานนอกสถานที่	100,000	100,000	100,000	100,000	100000	จำนวนผู้เข้าร่วม	ผู้ร่วมฝึกซ้อมมีความรู้ความเข้าใจแนวทางการแก้ไขปัญหาการป้องกันและบรรเทาสาธารณภัยในพื้นที่โดยรอบและเขตเทศบาลนครขอนแก่น	สำนักปลัดเทศบาล

รายละเอียดโครงการพัฒนา (แบบ ผ.02)

แผนพัฒนาท้องถิ่น (พ.ศ. 2561 - 2565)

เทศบาลนครขอนแก่น

ก. ยุทธศาสตร์จังหวัดที่ 4. การเสริมสร้างความมั่นคงและความปลอดภัยในชีวิตและทรัพย์สิน

ข. ยุทธศาสตร์การพัฒนาในเขตจังหวัดที่ 1. การพัฒนาเมืองและชุมชน

ยุทธศาสตร์ที่ 8 .สร้างความเข้มแข็งภาคประชาชนและส่งเสริมการมีส่วนร่วมในการจัดการเมืองในทุกมิติของการพัฒนา

2. แผนงานการรักษาความสงบภายใน

ที่	โครงการ	วัตถุประสงค์	เป้าหมาย (ผลผลิตของโครงการ)	งบประมาณ					ตัวชี้วัด (KPI)	ผลที่คาดว่าจะได้รับ	หน่วยงานรับผิดชอบหลัก
				2561 (บาท)	2562 (บาท)	2563 (บาท)	2564 (บาท)	2565 (บาท)			
4	โครงการฝึกซ้อมดับเพลิงและอพยพหนีไฟในชุมชน 4 เขต	เพื่อเป็นการเตรียมรับสถานการณ์เหตุสาธารณภัยต่างๆที่อาจเกิดขึ้นในชุมชนภายในเขตเทศบาลนครขอนแก่น	-ฝึกซ้อมดับเพลิงและอพยพหนีภัยในชุมชน 4 เขต -อบรม/แนะนำการป้องกันและระงับอัคคีภัยในชุมชน เขต ละ 1 ครั้ง มีอุปกรณ์ เช่น กระดาษเอกสารแบบพิมพ์ เครื่องดับเพลิง ชนิดผง เคมีแห้ง ป้ายกั้นเขตการติดต่อสื่อสาร	200,000	200,000	200,000	200,000	200000	จำนวนผู้เข้าร่วม	ผู้ร่วมฝึกซ้อมมีความรู้ความเข้าใจแนวทางการแก้ไขปัญหาจากอัคคีภัยที่อาจจะเกิดขึ้นในชุมชน มีความเชื่อมั่น สามารถพึ่งตนเองได้ในระดับหนึ่ง ในเขตเทศบาล	สำนักปลัดเทศบาล
รวม	4 โครงการ			352,000	352,000	362,000	362,000	362,000			

รายละเอียดโครงการพัฒนา (แบบ ผ.02)

แผนพัฒนาท้องถิ่น (พ.ศ. 2561 - 2565)

เทศบาลนครขอนแก่น

ก. ยุทธศาสตร์จังหวัดที่ 5. การเสริมสร้างความมั่นคงและความปลอดภัยในชีวิตและทรัพย์สิน

ข. ยุทธศาสตร์การพัฒนาในเขตจังหวัดที่ 1. การพัฒนาเมืองและชุมชน

ยุทธศาสตร์ที่ 8. สร้างความเข้มแข็งภาคประชาชนและส่งเสริมการมีส่วนร่วมในการจัดการเมืองในทุกมิติของการพัฒนา

7. แผนงานสร้างความเข้มแข็งของชุมชน

ที่	โครงการ	วัตถุประสงค์	เป้าหมาย (ผลผลิตของโครงการ)	งบประมาณ					ตัวชี้วัด (KPI)	ผลที่คาดว่าจะได้รับ	หน่วยงานรับผิดชอบหลัก
				2561 (บาท)	2562 (บาท)	2563 (บาท)	2564 (บาท)	2565 (บาท)			
1	โครงการเสริมสร้างศักยภาพการกระจายอำนาจและมีส่วนร่วมของเทศบาลนครขอนแก่น	-เพื่อสร้างกระบวนการเรียนรู้การกระจายอำนาจสู่ชุมชนภายใต้โครงการเทศบาลเล็กในเทศบาลใหญ่ -เพื่อสร้างการทำงานแบบมีส่วนร่วมระหว่างภาครัฐและประชาชน -เพื่อสร้างการทำงานแบบมีส่วนร่วมระหว่างภาครัฐและประชาชน -เพื่อสร้างความเข็มแข้งภาคประชาชนในการพัฒนาชุมชน	-ส่งเสริมการมีส่วนร่วมและกระจายอำนาจสู่ชุมชนในการจัดทำแผนปฏิบัติการกระจายอำนาจสู่ชุมชนรวมถึงการติดตามโครงการเทศบาลเล็กในเทศบาลใหญ่และร่วมรับรู้ผลการดำเนินงานปัญหาแนวทางแก้ไขปัญหาเพื่อถอดบทเรียนการดำเนินการกิจกรรม	50,000	50,000	50,000	50,000	50,000	จำนวนกิจกรรมการมีส่วนร่วม	-เกิดการแลกเปลี่ยนเรียนรู้ซึ่งกันและกันโดยการทบทวนเรียนและประสบการณ์การดำเนินการตามภารกิจที่เทศบาลได้ถ่ายโอนให้กับชุมชนอันจะนำไปสู่การปรับต่อไปปรุงแก้ไขและพัฒนา -ได้แผนปฏิบัติการ	สำนักปลัดเทศบาล

รายละเอียดโครงการพัฒนา (แบบ ผ.02)

แผนพัฒนาท้องถิ่น (พ.ศ. 2561 - 2565)

เทศบาลนครขอนแก่น

ก. ยุทธศาสตร์จังหวัดที่ 5. การเสริมสร้างความมั่นคงและความปลอดภัยในชีวิตและทรัพย์สิน

ข. ยุทธศาสตร์การพัฒนาในเขตจังหวัดที่ 1. การพัฒนาเมืองและชุมชน

ยุทธศาสตร์ที่ 8. สร้างความเข้มแข็งภาคประชาชนและส่งเสริมการมีส่วนร่วมในการจัดการเมืองในทุกมิติของการพัฒนา

7. แผนงานสร้างความเข้มแข็งของชุมชน

ที่	โครงการ	วัตถุประสงค์	เป้าหมาย (ผลผลิตของโครงการ)	งบประมาณ					ตัวชี้วัด (KPI)	ผลที่คาดว่าจะได้รับ	หน่วยงานรับผิดชอบหลัก
				2561 (บาท)	2562 (บาท)	2563 (บาท)	2564 (บาท)	2565 (บาท)			
			ตามโครงการต่าง ๆ ที่ได้รับงบประมาณจากเทศบาล -เสริมสร้างศักยภาพผู้นำชุมชนให้มีทักษะและองค์ความรู้ในการพัฒนาชุมชน							การกระจายอำนาจภายใต้โครงการเทศบาลเล็กในเทศบาลใหญ่ประจำปี -ผู้นำชุมชนมีทักษะและมีความรู้ในการพัฒนาชุมชน	
2	โครงการประชุมคณะกรรมการชุมชนย่อย	- เพื่อสนับสนุนให้องค์กรในชุมชนได้แลกเปลี่ยนเรียนรู้ซึ่งกันและกัน มีส่วนร่วมรับรู้ร่วมคิดร่วมกำหนดแนวทางการพัฒนาท้องถิ่น ร่วมติดตาม	-จัดประชุมให้คณะกรรมการชุมชนและเครือข่าย ชมรม องค์กรในเขตเทศบาล เดือนละ > 1 ครั้ง	540,000	540,000	540,000	540,000	540,000	จำนวนครั้งของการจัดประชุม	-ประชาชนในเขตเทศบาลนครขอนแก่นได้ร่วมกำหนดแนวทางและเปลี่ยนความคิด	สำนักสวัสดิการสังคม

รายละเอียดโครงการพัฒนา (แบบ ผ.02)

แผนพัฒนาท้องถิ่น (พ.ศ. 2561 - 2565)

เทศบาลนครขอนแก่น

ก. ยุทธศาสตร์จังหวัดที่ 5. การเสริมสร้างความมั่นคงและความปลอดภัยในชีวิตและทรัพย์สิน

ข. ยุทธศาสตร์การพัฒนาในเขตจังหวัดที่ 1. การพัฒนาเมืองและชุมชน

ยุทธศาสตร์ที่ 8. สร้างความเข้มแข็งภาคประชาชนและส่งเสริมการมีส่วนร่วมในการจัดการเมืองในทุกมิติของการพัฒนา

7. แผนงานสร้างความเข้มแข็งของชุมชน

ที่	โครงการ	วัตถุประสงค์	เป้าหมาย (ผลผลิตของโครงการ)	งบประมาณ					ตัวชี้วัด (KPI)	ผลที่คาดว่าจะได้รับ	หน่วยงานรับผิดชอบหลัก
				2561 (บาท)	2562 (บาท)	2563 (บาท)	2564 (บาท)	2565 (บาท)			
		ตรวจสอบการดำเนินงานของเทศบาลก่อให้เกิดความสำนึกรักหวงแหนท้องถิ่นของตนเอง ต้องการพัฒนาท้องถิ่นของตนให้เจริญก้าวหน้าลดปัญหาความขัดแย้ง เพื่อให้ได้ข้อยุติข้อสรุปนำไปสู่การปฏิบัติที่ตรงตามความต้องการของประชาชน								เห็นในการพัฒนาท้องถิ่นและร่วมตรวจสอบ ติดตามการดำเนินงานของเทศบาลนครขอนแก่นมากขึ้น -ประชาชนได้ข้อยุติข้อสรุปสู่การปฏิบัติที่ตรงตามความต้องการของประชาชนอย่างแท้จริง และเกิดประโยชน์ต่อประชาชนสูงสุด	

รายละเอียดโครงการพัฒนา (แบบ ผ.02)

แผนพัฒนาท้องถิ่น (พ.ศ. 2561 - 2565)

เทศบาลนครขอนแก่น

ก. ยุทธศาสตร์จังหวัดที่ 5. การเสริมสร้างความมั่นคงและความปลอดภัยในชีวิตและทรัพย์สิน

ข. ยุทธศาสตร์การพัฒนาในเขตจังหวัดที่ 1. การพัฒนาเมืองและชุมชน

ยุทธศาสตร์ที่ 8. สร้างความเข้มแข็งภาคประชาชนและส่งเสริมการมีส่วนร่วมในการจัดการเมืองในทุกมิติของการพัฒนา

7. แผนงานสร้างความเข้มแข็งของชุมชน

ที่	โครงการ	วัตถุประสงค์	เป้าหมาย (ผลผลิตของโครงการ)	งบประมาณ					ตัวชี้วัด (KPI)	ผลที่คาดว่าจะได้รับ	หน่วยงานรับผิดชอบหลัก
				2561 (บาท)	2562 (บาท)	2563 (บาท)	2564 (บาท)	2565 (บาท)			
3	โครงการเวทีชาวบ้าน	เพื่อสนับสนุนและเปิดโอกาสให้กลุ่มองค์กรชุมชนประชาชน เครือข่ายต่างๆทั้งภาครัฐและเอกชนได้แสดงศักยภาพได้มีส่วนร่วมในการรับรู้ร่วมกำหนดแนวทางการพัฒนาร่วมตัดสินใจแก้ไขปัญหาร่วมติดตามตรวจสอบการดำเนินงานของเทศบาลเพื่อลดปัญหาความขัดแย้งในการดำเนินกิจกรรมระหว่างประชาชนภาครัฐภาคเอกชนกลุ่มองค์กร	จัดเวทีและกิจกรรมให้ 95 ชุมชน และ 32 องค์กร ในเขตเทศบาลนครขอนแก่น	400,000	1,400,000	2,000,000	2,000,000	2,000,000	จำนวนชุมชนและองค์กรที่เข้าร่วมเวทีหรือกิจกรรมไม่น้อยกว่า 80%	ชุมชนสามารถจัดเวทีชาวบ้านด้วยตนเองและมีเวทีในการพูดคุยและแก้ปัญหาชุมชนได้	สำนักสวัสดิการสังคม

รายละเอียดโครงการพัฒนา (แบบ ผ.02)

แผนพัฒนาท้องถิ่น (พ.ศ. 2561 - 2565)

เทศบาลนครขอนแก่น

ก. ยุทธศาสตร์จังหวัดที่ 5. การเสริมสร้างความมั่นคงและความปลอดภัยในชีวิตและทรัพย์สิน

ข. ยุทธศาสตร์การพัฒนาในเขตจังหวัดที่ 1. การพัฒนาเมืองและชุมชน

ยุทธศาสตร์ที่ 8. สร้างความเข้มแข็งภาคประชาชนและส่งเสริมการมีส่วนร่วมในการจัดการเมืองในทุกมิติของการพัฒนา

7. แผนงานสร้างความเข้มแข็งของชุมชน

ที่	โครงการ	วัตถุประสงค์	เป้าหมาย (ผลผลิตของโครงการ)	งบประมาณ					ตัวชี้วัด (KPI)	ผลที่คาดว่าจะได้รับ	หน่วยงานรับผิดชอบหลัก
				2561 (บาท)	2562 (บาท)	2563 (บาท)	2564 (บาท)	2565 (บาท)			
		ต่าง ๆ ทำให้เกิดความเข้าใจอันดีระหว่างกันเกิดความสมัครสมานสามัคคีในท้องถิ่น									
4	โครงการเลือกตั้งประธานชุมชน	ชุมชนย่อยที่หมดวาระลง จำนวน 61 ชุมชน ประชาชนมีส่วนร่วมในการบริหารงานด้วยความโปร่งใสสามารถตรวจสอบได้พื่อสำรวจข้อมูลพื้นฐานประกอบการพิจารณาจัดตั้งชุมชนที่มีการยื่นคำร้องขอจัดตั้งใหม่และการพิจารณา	ชุมชน ต่าง ๆ ในเขตเทศบาลนครขอนแก่น	244,000	-	-	-	-	จำนวนชุมชนที่ดำเนินการเลือกตั้ง	ชุมชนย่อยมีประธานคณะกรรมการเชื่อมประสานงานพัฒนาระหว่างชุมชนกับเทศบาลและหน่วยงานอื่นที่เกี่ยวข้อง	สำนักสวัสดิการสังคม

รายละเอียดโครงการพัฒนา (แบบ ผ.02)

แผนพัฒนาท้องถิ่น (พ.ศ. 2561 - 2565)

เทศบาลนครขอนแก่น

ก. ยุทธศาสตร์จังหวัดที่ 5. การเสริมสร้างความมั่นคงและความปลอดภัยในชีวิตและทรัพย์สิน

ข. ยุทธศาสตร์การพัฒนาในเขตจังหวัดที่ 1. การพัฒนาเมืองและชุมชน

ยุทธศาสตร์ที่ 8. สร้างความเข้มแข็งภาคประชาชนและส่งเสริมการมีส่วนร่วมในการจัดการเมืองในทุกมิติของการพัฒนา

7. แผนงานสร้างความเข้มแข็งของชุมชน

ที่	โครงการ	วัตถุประสงค์	เป้าหมาย (ผลผลิตของโครงการ)	งบประมาณ					ตัวชี้วัด (KPI)	ผลที่คาดว่าจะได้รับ	หน่วยงานรับผิดชอบหลัก
				2561 (บาท)	2562 (บาท)	2563 (บาท)	2564 (บาท)	2565 (บาท)			
		การแบ่งแยกชุมชนที่มีพื้นที่ขนาดใหญ่และเหมาะสม เพื่อส่งเสริมการปกครองในระบบประชาธิปไตย								ประชาชนมีส่วนร่วมในการคิดวางแผนพัฒนาชุมชนด้วยตนเอง	
5	โครงการอบรมเชิงปฏิบัติการจัดทำและทบทวนแผนชุมชนเทศบาลนครขอนแก่น	1.ประชาชนในชุมชนได้แลกเปลี่ยนเรียนรู้ร่วมกัน 2.ประชาชนในชุมชนได้เห็นข้อเด่นข้อดีโอกาสและข้อจำกัดของชุมชนในการพัฒนาอย่างมีเป้าหมาย 3.ประชาชนในชุมชนมีช่องทางใน	ชุมชนต่างๆ ในเขตเทศบาลนครขอนแก่น	250,000	450,000	450,000	450,000	450,000	จำนวนชุมชนที่ประชุมเชิงปฏิบัติการเพื่อทบทวนแผนชุมชน	ชุมชนสามารถจัดทำและทบทวนแผนชุมชนได้เอง	สำนักสวัสดิการสังคม

รายละเอียดโครงการพัฒนา (แบบ ผ.02)

แผนพัฒนาท้องถิ่น (พ.ศ. 2561 - 2565)

เทศบาลนครขอนแก่น

ก. ยุทธศาสตร์จังหวัดที่ 5. การเสริมสร้างความมั่นคงและความปลอดภัยในชีวิตและทรัพย์สิน

ข. ยุทธศาสตร์การพัฒนาในเขตจังหวัดที่ 1. การพัฒนาเมืองและชุมชน

ยุทธศาสตร์ที่ 8. สร้างความเข้มแข็งภาคประชาชนและส่งเสริมการมีส่วนร่วมในการจัดการเมืองในทุกมิติของการพัฒนา

7. แผนงานสร้างความเข้มแข็งของชุมชน

ที่	โครงการ	วัตถุประสงค์	เป้าหมาย (ผลผลิตของโครงการ)	งบประมาณ					ตัวชี้วัด (KPI)	ผลที่คาดว่าจะได้รับ	หน่วยงานรับผิดชอบหลัก
				2561 (บาท)	2562 (บาท)	2563 (บาท)	2564 (บาท)	2565 (บาท)			
		การแก้ไขปัญหาของชุมชนได้อย่างเหมาะสมแบะครอบคลุม 4.ประชาชนในชุมชนสามารถกำหนดกิจกรรมที่ตอบสนองความต้องการของชุมชนได้ 5.ประชาชนในชุมชนคิดเป็นและกล้าที่จะตัดสินใจด้วยตนเองได้									
6	โครงการการฝึกอบรมเชิงปฏิบัติการ "การพัฒนาผู้นำชุมชนเพื่อการพัฒนาท้องถิ่นอย่างยั่งยืน"	1.เพื่อปลูกฝังจิตสำนึกในการแก้ไขปัญหาการคอรัปชั่นในชุมชนในสังคมไทยเพื่อร่วมมือกันพัฒนาสังคมและประเทศชาติสู่ความ	ผู้นำชุมชน องค์กรคณะกรรมการชุมชน	600,000	600,000	600,000	600,000	600,000	จำนวนชุมชนที่เข้ารับการอบรม	ผู้นำชุมชน องค์กรคณะกรรมการชุมชนได้พัฒนาขีดความสามารถ	สำนักสวัสดิการสังคม

รายละเอียดโครงการพัฒนา (แบบ ผ.02)

แผนพัฒนาท้องถิ่น (พ.ศ. 2561 - 2565)

เทศบาลนครขอนแก่น

ก. ยุทธศาสตร์จังหวัดที่ 5. การเสริมสร้างความมั่นคงและความปลอดภัยในชีวิตและทรัพย์สิน

ข. ยุทธศาสตร์การพัฒนาในเขตจังหวัดที่ 1. การพัฒนาเมืองและชุมชน

ยุทธศาสตร์ที่ 8. สร้างความเข้มแข็งภาคประชาชนและส่งเสริมการมีส่วนร่วมในการจัดการเมืองในทุกมิติของการพัฒนา

7. แผนงานสร้างความเข้มแข็งของชุมชน

ที่	โครงการ	วัตถุประสงค์	เป้าหมาย (ผลผลิตของโครงการ)	งบประมาณ					ตัวชี้วัด (KPI)	ผลที่คาดว่าจะได้รับ	หน่วยงานรับผิดชอบหลัก
				2561 (บาท)	2562 (บาท)	2563 (บาท)	2564 (บาท)	2565 (บาท)			
		เจริญก้าวหน้าอย่างมีดุลยภาพ 2.เพื่อฝึกฝนการใช้พลังร่วมของผู้นำชุมชนในการพัฒนาท้องถิ่นและลดความขัดแย้งที่ไม่จำเป็นเพื่อสร้างสังคมที่ผาสุกให้แก่ท้องถิ่น 3.เพื่อพัฒนาขีดความสามารถผู้นำชุมชนในการเป็นผู้นำทางความคิดเพื่อให้ประชาชนได้มีส่วนร่วมในการพัฒนาท้องถิ่นอย่างยั่งยืน								ของผู้นำชุมชนในการเป็นผู้นำทางความคิดเพื่อให้ประชาชนได้มีส่วนร่วมในการพัฒนาท้องถิ่นอย่างยั่งยืน	
รวม	6 โครงการ			2,084,000	3,040,000	3,640,000	3,640,000	3,640,000			

ยุทธศาสตร์ที่ 9

พัฒนานวัตกรรมการให้บริการและการบริหารบ้านเมือง

รายละเอียดโครงการพัฒนา (แบบ ผ.02)

แผนพัฒนาท้องถิ่น (พ.ศ. 2561 - 2565)

เทศบาลนครขอนแก่น

ก. ยุทธศาสตร์จังหวัดที่ 4. การส่งเสริมและพัฒนาศักยภาพด้านการเป็นเมืองอัจฉริยะ (Smart City) และเมืองแห่งการประชุมสัมมนา (Meeting, Incentive, Conventions, Exhibitions : MICE City)

ข. ยุทธศาสตร์การพัฒนาในเขตจังหวัดที่ 8. การพัฒนาการบริหารภาครัฐ ภายใต้หลักธรรมาภิบาล

ยุทธศาสตร์ที่ 9. พัฒนานวัตกรรมการให้บริการและการบริหารบ้านเมือง

1. แผนงานบริหารงานทั่วไป

ที่	โครงการ	วัตถุประสงค์	เป้าหมาย (ผลผลิตของโครงการ)	งบประมาณ					ตัวชี้วัด (KPI)	ผลที่คาดว่าจะได้รับ	หน่วยงานรับผิดชอบหลัก
				2561 (บาท)	2562 (บาท)	2563 (บาท)	2564 (บาท)	2565 (บาท)			
1	โครงการศูนย์บริการประชาชนแห่งที่ 2 เทศบาลนครขอนแก่น	เพื่อให้บริการการทำบัตรประจำตัวประชาชนและการบริการด้านงานทะเบียนราษฎรการบริการรับเรื่องร้องเรียนร้องทุกข์การบริการด้านและสาธารณูปโภคเพื่อสร้างความพึงพอใจในการให้บริการด้านต่างๆ ของเทศบาลนครขอนแก่น	ประชาชนในเขตเทศบาลนครขอนแก่นและประชาชนทั่วไปได้รับการบริการในด้านงานทะเบียนราษฎร การรับเรื่องร้องเรียน-ร้องทุกข์ การบริการด้านสุขภาพอนามัยและสาธารณูปโภค	684,600	710,200	774,500	848,100	-	จำนวนผู้รับบริการ	1.ประชาชนมีความพึงพอใจในการรับบริการจากศูนย์บริการครบวงจรของเทศบาลนครขอนแก่น 2.ประชาชนมีทัศนคติที่ดีต่อเทศบาลนครขอนแก่น 3.ประชาชนได้รับบริการด้านงานทะเบียนราษฎร งานรับเรื่องร้องเรียน-ร้องทุกข์ การบริการด้านสุขภาพอนามัยและสาธารณูปโภค	สำนักปลัดเทศบาล

รายละเอียดโครงการพัฒนา (แบบ ผ.02)

แผนพัฒนาท้องถิ่น (พ.ศ. 2561 - 2565)

เทศบาลนครขอนแก่น

ก. ยุทธศาสตร์จังหวัดที่ 4. การส่งเสริมและพัฒนาศักยภาพด้านการเป็นเมืองอัจฉริยะ (Smart City) และเมืองแห่งการประชุมสัมมนา (Meeting, Incentive, Conventions, Exhibitions : MICE City)

ข. ยุทธศาสตร์การพัฒนาในเขตจังหวัดที่ 8. การพัฒนาการบริหารภาครัฐ ภายใต้หลักธรรมาภิบาล

ยุทธศาสตร์ที่ 9. พัฒนานวัตกรรมการให้บริการและการบริหารบ้านเมือง

1. แผนงานบริหารงานทั่วไป

ที่	โครงการ	วัตถุประสงค์	เป้าหมาย (ผลผลิตของโครงการ)	งบประมาณ					ตัวชี้วัด (KPI)	ผลที่คาดว่าจะได้รับ	หน่วยงานรับผิดชอบหลัก
				2561 (บาท)	2562 (บาท)	2563 (บาท)	2564 (บาท)	2565 (บาท)			
2	โครงการเทศบาลนี้มีรัก	จัดกิจกรรมบริการงานในด้านต่าง ๆ ตามภารกิจของเทศบาล รวมถึงรับฟังความคิดเห็น	ชุมชนในเขตเทศบาลนครขอนแก่น	400,000	400,000	400,000	400,000	400,000	จำนวนผู้เข้าร่วม	4.ลดจำนวนประชาชนที่แออัดและที่จอดรถสำหรับผู้มาใช้บริการที่เทศบาลนครขอนแก่น ประชาชนได้รับการบริการอย่างทั่วถึงและได้พบทราบปัญหาที่แท้จริงของชุมชนสามารถแก้ปัญหาได้ตรงจุด	สำนักปลัดเทศบาล
รวม	**2 โครงการ**			**1,084,600**	**1,110,200**	**1,174,500**	**1,248,100**	**400,000**			

รายละเอียดโครงการพัฒนา (แบบ ผ.02)

แผนพัฒนาท้องถิ่น (พ.ศ. 2561 - 2565)

เทศบาลนครขอนแก่น

ก. ยุทธศาสตร์จังหวัดที่ 4. การส่งเสริมและพัฒนาศักยภาพด้านการเป็นเมืองอัจฉริยะ (Smart City) และเมืองแห่งการประชุมสัมมนา (Meeting, Incentive, Conventions, Exhibitions : MICE City)

ข. ยุทธศาสตร์การพัฒนาในเขตจังหวัดที่ 8. การพัฒนาการบริหารภาครัฐ ภายใต้หลักธรรมาภิบาล

ยุทธศาสตร์ที่ 9. พัฒนานวัตกรรมการให้บริการและการบริหารบ้านเมือง

9. แผนงานอุตสาหกรรมและการโยธา

ที่	โครงการ	วัตถุประสงค์	เป้าหมาย (ผลผลิตของโครงการ)	งบประมาณ					ตัวชี้วัด (KPI)	ผลที่คาดว่าจะได้รับ	หน่วยงานรับผิดชอบหลัก
				2561 (บาท)	2562 (บาท)	2563 (บาท)	2564 (บาท)	2565 (บาท)			
1	โครงการจ้างศึกษาออกแบบการปรับปรุงพื้นที่ใช้สอยและภูมิทัศน์โดยรอบลานพื้นที่บริเวณอาคารธนาคารแห่งประเทศไทย	- เพื่อจ้างศึกษาออกแบบปรับปรุงพื้นที่ใช้สอยบริเวณธนาคารธนาคารแห่งประเทศไทยเดิม - เพื่อออกแบบปรับปรุงพื้นที่เดิมให้รองรับการใช้พื้นที่ในอนาคต - เพื่อออกพื้นที่ส่วนกลางที่ทุกหน่วยงานสามารถที่จะเข้ามาใช้ประโยชน์ในการจัดกิจกรรมได้ของเมืองได้	ผลการออกแบบพร้อมประมาณราคาค่าก่อสร้างตามรายละเอียดขอบเขตของงานตามที่กำหนด	-	500,000	-	-	-	จำนวนผลการออกแบบ 1 ชุด	ได้แบบแปลนและประมาณราคาการค่าก่อสร้างโครงการปรับปรุงปรับปรุงพื้นที่ใช้สอยและภูมิทัศน์โดยรอบลานพื้นที่บริเวณอาคารธนาคารแห่งประเทศไทยสถานที่เดิม	สำนักการช่าง

รายละเอียดโครงการพัฒนา (แบบ ผ.02)

แผนพัฒนาท้องถิ่น (พ.ศ. 2561 - 2565)

เทศบาลนครขอนแก่น

ก. ยุทธศาสตร์จังหวัดที่ 4. การส่งเสริมและพัฒนาศักยภาพด้านการเป็นเมืองอัจฉริยะ (Smart City) และเมืองแห่งการประชุมสัมมนา (Meeting, Incentive, Conventions, Exhibitions : MICE City)

ข. ยุทธศาสตร์การพัฒนาในเขตจังหวัดที่ 8. การพัฒนาการบริหารภาครัฐ ภายใต้หลักธรรมาภิบาล

ยุทธศาสตร์ที่ 9. พัฒนานวัตกรรมการให้บริการและการบริหารบ้านเมือง

9. แผนงานอุตสาหกรรมและการโยธา

ที่	โครงการ	วัตถุประสงค์	เป้าหมาย (ผลผลิตของโครงการ)	งบประมาณ					ตัวชี้วัด (KPI)	ผลที่คาดว่าจะได้รับ	หน่วยงานรับผิดชอบหลัก
				2561 (บาท)	2562 (บาท)	2563 (บาท)	2564 (บาท)	2565 (บาท)			
2	โครงการก่อสร้างปรับปรุงพื้นที่ใช้สอยและภูมิทัศน์โดยรอบลานพื้นที่บริเวณอาคารธนาคารแห่งประเทศไทย	-เพื่อเป็นสถานที่จัดแสดงผลงานทางด้านศิลปะและปติมากรรมและจุดนัดพบของศิลปินเพื่อเป็นสถานที่ในการจัดกิจกรรมและนิทรรศการที่สำคัญของเมือง เพื่อเป็นสวนสาธารณะและ Land Mark ในกลางเมือง เพื่อเป็นพื้นที่ Creative Space ของเมืองขอนแก่น	ลานพื้นที่บริเวณอาคารธนาคารแห่งประเทศไทย สถานที่เดิมได้รับการไปรับปรุงให้เป็นพื้นที่ที่สำคัญของเมืองในการทำกิจกรรมต่าง ๆ ร่วมกันโดยมีพื้นที่ไม่น้อยกว่า 4,750 ตารางเมตร	-	-	35,000,000	-	-	จำนวนภูมิทัศน์โดยรอบลานพื้นที่บริเวณอาคารธนาคารแห่งประเทศไทยได้รับการปรับปรุง 1 แห่ง	มีพื้นที่จุดรวมศูนย์กลางของเมืองขอนแก่นที่ประกอบด้วยสวนสาธารณะและพื้นที่การแสดงนิทรรศการและเป็นจุดแสดงศิลปะปติมากรรม รวมถึงวัฒนธรรมของเมือง มีพื้นที่จุดรวม รวมถึงเป็นจุดนัดพบของศิลปินทั่วไป	สำนักการช่าง
รวม	**2 โครงการ**			**-**	**500,000**	**35,000,000**	**-**	**-**			

พันธกิจที่ 4

พัฒนาขีดความสามารถขององค์กรในการบริหารงานท้องถิ่น

ยุทธศาสตร์ที่ 10

พัฒนาโครงสร้างและศักยภาพองค์กรให้เป็นองค์กรที่มีสมรรถนะสูง

รายละเอียดโครงการพัฒนา (ผ.02)

แผนพัฒนาท้องถิ่น (พ.ศ.2561-2565)

เทศบาลนครขอนแก่น

ก. ยุทธศาสตร์จังหวัดที่ 5.การส่งเสริมและพัฒนาศักยภาพด้านการเป็นเมืองอัจฉริยะ (Smart City) และเมืองแห่งการประชุมสัมมนา (Meeting , Incentive Travel , Conventions , Exhibitions : MICE City)

ข. ยุทธศาสตร์การพัฒนาในเขตจังหวัดที่ 8.การพัฒนาการบริหารภาครัฐ ภายใต้หลักธรรมาภิบาล

ยุทธศาสตร์ที่ 10 .พัฒนาโครงสร้างและศักยภาพองค์กรให้เป็นองค์กรที่มีสมรรถนะสูง

1 แผนงานบริหารงานทั่วไป

ที่	โครงการ/กิจกรรม	วัตถุประสงค์	เป้าหมาย (ผลผลิตของโครงการ)	งบประมาณและที่ผ่านมา					ตัวชี้วัด (KPI)	ผลที่คาดว่าจะได้รับ	หน่วยงานที่รับผิดชอบ
				2561 (บาท)	2562 (บาท)	2563 (บาท)	2564 (บาท)	2565 (บาท)			
1	โครงการพัฒนาบุคลากร	-เพื่อบุคลากรสามารถจัดทำแผนพัฒนาของตนได้ -เพื่อให้บุคลากรได้รับการฝึกอบรมและพัฒนาตามแผนพัฒนาของตนเอง -เพื่อพัฒนาขีดความสามารถของบุคลากรทางร่างกายและจิตใจตามระดับขั้นของความสำเร็จ (Milestone)	-บุคลากรสามารถจัดทำแผนพัฒนาของตนเองได้ -บุคลากรได้รับการฝึกอบรมและพัฒนาตามแผนพัฒนาของตนเอง -บุคลากรสามารถพัฒนาขีดความสามารถของตนเองทางร่างกาย สติปัญญาและจิตใจ ตามระดับความสำเร็จ (Milestone)	6,500,000	6,500,000	6,500,000	6,500,000	6,500,000	จำนวนกิจกรรมที่พัฒนาบุคลากร	บุคลากรทุกคนสามารถจัดทำแผนพัฒนาของตนเองทางร่างกาย สติปัญญาและจิตใจตามระดับขั้นของความสำเร็จ (Milestone) **หมายเหตุ** ยกเว้นบุคลากรภาคสนาม	สำนักปลัดเทศบาล
2	โครงการประชุมพนักงานเทศบาลและพนักงานครูเทศบาล	จัดประชุมพนักงานเทศบาลและพนักงานครูเทศบาล	พนักงานเทศบาลและพนักงานครูเทศบาล	450,000	450,000	450,000	450,000	450,000	จำนวนผู้เข้าร่วมประชุม	พนักงานในสังกัดได้รับฟังนโยบายและแนวทางการทำงานในทิศทางเดียวกัน	สำนักปลัดเทศบาล

ก. ยุทธศาสตร์จังหวัดที่ 5.การส่งเสริมและพัฒนาศักยภาพด้านการเป็นเมืองอัจฉริยะ (Smart City) และเมืองแห่งการประชุมสัมมนา (Meeting , Incentive Travel , Conventions , Exhibitions : MICE City)

ข. ยุทธศาสตร์การพัฒนาในเขตจังหวัดที่ 8.การพัฒนาการบริหารภาครัฐ ภายใต้หลักธรรมาภิบาล

ยุทธศาสตร์ที่ 10 .พัฒนาโครงสร้างและศักยภาพองค์กรให้เป็นองค์กรที่มีสมรรถนะสูง

1 แผนงานบริหารงานทั่วไป

ที่	โครงการ/กิจกรรม	วัตถุประสงค์	เป้าหมาย (ผลผลิตของโครงการ)	งบประมาณและที่ผ่านมา					ตัวชี้วัด (KPI)	ผลที่คาดว่าจะได้รับ	หน่วยงานที่รับผิดชอบ
				2561 (บาท)	2562 (บาท)	2563 (บาท)	2564 (บาท)	2565 (บาท)			
3	โครงการแลกเปลี่ยนความสัมพันธ์ระหว่างเมือง	1. เพื่อเป็นการส่งเสริมความสัมพันธ์ระหว่างประเทศคู่มิตรของเทศบาลนครขอนแก่นและต่างประเทศอื่นๆ 2. เพื่อประโยชน์ด้านการพัฒนาองค์กรและชุมชนเมือง 3. เพื่อส่งเสริมการท่องเที่ยวและการลงทุน ด้านการศึกษา ฯลฯ	มีการแลกเปลี่ยนความสัมพันธ์ระหว่างเทศบาลนครขอนแก่นกับเมืองต่าง ๆ ดังนี้ 1.เทศบาลนครหนานหนิง ประเทศสาธารณรัฐประชาชนจีน 2.เมืองโกเบ, เทศบาลเมืองมิสึโฮะ ประเทศญี่ปุ่น 3.เทศบาลเมืองดงเหย ประเทศสาธารณรัฐสังคมนิยมเวียดนาม 4.เมืองปากเซ สาธารณรัฐประชาธิปไตยประชาชนลาว	900,000	1,300,000	1,300,000	1,300,000	1,300,000	จำนวนเมืองที่มีการแลกเปลี่ยนความสัมพันธ์	1. เกิดการกระชับความสัมพันธ์และดำเนินกิจกรรมที่เป็นประโยชน์ระหว่างประเทศคู่มิตรของเทศบาลนครขอนแก่น 2. การริเริ่มความสัมพันธ์กับองค์กรต่างประเทศอื่นๆ ซึ่งส่งผลต่อการพัฒนาในด้านต่าง ๆ	สำนักปลัดเทศบาล
4	โครงการประชุมคณะผู้บริหาร หัวหน้าส่วนการงานและ	เพื่อให้คณะผู้บริหาร หัวหน้าส่วนการงาน และ	จัดประชุมคณะผู้บริหาร หัวหน้าส่วนการงาน	330,000	330,000	330,000	330,000	330,000	จำนวนเรื่องที่นำมาแก้ไข	-การบริหารงานของเทศบาลนครขอนแก่น	สำนักปลัดเทศบาล

รายละเอียดโครงการพัฒนา (ผ.02)

แผนพัฒนาท้องถิ่น (พ.ศ.2561-2565)

เทศบาลนครขอนแก่น

ก. ยุทธศาสตร์จังหวัดที่ 5.การส่งเสริมและพัฒนาศักยภาพด้านการเป็นเมืองอัจฉริยะ (Smart City) และเมืองแห่งการประชุมสัมมนา (Meeting , Incentive Travel , Conventions , Exhibitions : MICE City)

ข. ยุทธศาสตร์การพัฒนาในเขตจังหวัดที่ 8.การพัฒนาการบริหารภาครัฐ ภายใต้หลักธรรมาภิบาล

ยุทธศาสตร์ที่ 10 .พัฒนาโครงสร้างและศักยภาพองค์กรให้เป็นองค์กรที่มีสมรรถนะสูง

1 แผนงานบริหารงานทั่วไป

ที่	โครงการ/กิจกรรม	วัตถุประสงค์	เป้าหมาย (ผลผลิตของโครงการ)	งบประมาณและที่ผ่านมา					ตัวชี้วัด (KPI)	ผลที่คาดว่าจะได้รับ	หน่วยงานที่รับผิดชอบ
				2561 (บาท)	2562 (บาท)	2563 (บาท)	2564 (บาท)	2565 (บาท)			
	พนักงานเทศบาล	พนักงานเทศบาล ได้มีส่วนร่วมรับความรู้ ร่วมคิด ร่วมกำหนดแนวทางนโยบาย ดำเนินงานของเทศบาลนครขอนแก่น	และพนักงานเทศบาล							มีประสิทธิภาพ - นำแนวทางมาแก้ไขในการปฏิบัติงาน - เป็นการส่งเสริมวิสัยทัศน์ในการบริหารงานเทศบาล	
5	โครงการสัมมนาเชิงปฏิบัติการคณะผู้บริหาร สมาชิกสภาเทศบาล หัวหน้าส่วนการงานและพนักงานเทศบาล	เพื่อให้ได้มีการติดตามแผนยุทธศาสตร์ของเทศบาลนครขอนแก่น	จัดประชุมติดตามแผนงานและนโยบายของคณะผู้บริหารสมาชิกสภาเทศบาล	200,000	200,000	200,000	200,000	200,000	จำนวนเรื่องที่นำมาแก้ไข	การปฏิบัติงานเทศบาลนครขอนแก่นเป็นไปตามแผนยุทธศาสตร์ได้อย่างมีประสิทธิภาพ	สำนักปลัดเทศบาล
6	โครงการพัฒนาการบริหารงานเทศบาล	เพื่อให้คณะผู้บริหาร สมาชิกสภาเทศบาล หัวหน้าส่วนการงาน พนักงานเทศบาลและพนักงานครูเทศบาล ได้ร่วมประชุมแลกเปลี่ยนเรียนรู้ ร่วมคิด ร่วมกำหนดแผนงานหรือโครงการ	จัดประชุมติดตามแผนงานและนโยบายของคณะผู้บริหาร สมาชิกสภาเทศบาล	200,000	200,000	200,000	200,000	200,000	จำนวนเรื่องที่นำมาแก้ไข	การปฏิบัติงานเทศบาลนครขอนแก่นเป็นไปตามแผนยุทธศาสตร์ได้อย่างมีประสิทธิภาพ	สำนักปลัดเทศบาล

รายละเอียดโครงการพัฒนา (ผ.02)

แผนพัฒนาท้องถิ่น (พ.ศ.2561-2565)

เทศบาลนครขอนแก่น

ก. ยุทธศาสตร์จังหวัดที่ 5.การส่งเสริมและพัฒนาศักยภาพด้านการเป็นเมืองอัจฉริยะ (Smart City) และเมืองแห่งการประชุมสัมมนา (Meeting , Incentive Travel , Conventions , Exhibitions : MICE City)

ข. ยุทธศาสตร์การพัฒนาในเขตจังหวัดที่ 8.การพัฒนาการบริหารภาครัฐ ภายใต้หลักธรรมาภิบาล

ยุทธศาสตร์ที่ 10 .พัฒนาโครงสร้างและศักยภาพองค์กรให้เป็นองค์กรที่มีสมรรถนะสูง

1 แผนงานบริหารงานทั่วไป

ที่	โครงการ/กิจกรรม	วัตถุประสงค์	เป้าหมาย (ผลผลิตของโครงการ)	งบประมาณและที่ผ่านมา					ตัวชี้วัด (KPI)	ผลที่คาดว่าจะได้รับ	หน่วยงานที่รับผิดชอบ
				2561 (บาท)	2562 (บาท)	2563 (บาท)	2564 (บาท)	2565 (บาท)			
7	โครงการพัฒนาศักยภาพคณะผู้บริหารและสมาชิกสภาเทศบาล	เพื่อให้คณะผู้บริหารและสมาชิกสภาเทศบาลนครขอนแก่น มีหน้าที่เพื่อพัฒนาเทศบาลร่วมกัน	จัดประชุมคณะผู้บริหารและสมาชิกสภาเทศบาลนครขอนแก่นทางด้านสุนทรียสนทนา อันเป็นการนำความรู้เพื่อไปพัฒนาองค์กรในด้านต่าง ๆ	75,000	75,000	75,000	75,000	75,000	จำนวนเรื่องประชุม	คณะผู้บริหารและสมาชิกสภาเทศบาลนครขอนแก่นได้พัฒนาศักยภาพในการปฏิบัติหน้าที่ เพื่อพัฒนาเทศบาลนครขอนแก่น	สำนักปลัดเทศบาล
8	โครงการจัดกิจกรรมวันเทศบาล	จัดนิทรรศการเพื่อเผยแพร่ผลงานเทศบาลนครขอนแก่นและจัดทำบุญเลี้ยงพระ	คณะผู้บริหาร สมาชิกสภาพนักงานเทศบาล และประชาชนชาวจังหวัดขอนแก่น	60,000	60,000	60,000	60,000	60,000	จำนวนผู้เข้าร่วม	พนักงาน ได้ตระหนักถึงหน้าที่และความรับผิดชอบและประชาชนได้รับทราบผลงานเทศบาล	สำนักปลัดเทศบาล
9	โครงการติดตามการแก้ไขปัญหาร้องทุกข์ ในระบบร้องทุกข์เทศบาลนครขอนแก่น	เพื่อเร่งรัด ติดตามการแก้ไขปัญหาความเดือดร้อน ความต้องการของประชาชน	สามารถดำเนินการแก้ไขปัญหาร้องทุกข์แล้วเสร็จได้อย่างรวดเร็ว	12,000	12,000	12,000	12,000	12,000	จำนวนปัญหาที่ได้รับการแก้ไข	สามารถแก้ไขปัญหาความเดือดร้อนของประชาชน ได้รวดเร็ว	สำนักปลัดเทศบาล

รายละเอียดโครงการพัฒนา (ผ.02)

แผนพัฒนาท้องถิ่น (พ.ศ.2561-2565)

เทศบาลนครขอนแก่น

ก. ยุทธศาสตร์จังหวัดที่ 5.การส่งเสริมและพัฒนาศักยภาพด้านการเป็นเมืองอัจฉริยะ (Smart City) และเมืองแห่งการประชุมสัมมนา (Meeting , Incentive Travel , Conventions , Exhibitions : MICE City)

ข. ยุทธศาสตร์การพัฒนาในเขตจังหวัดที่ 8.การพัฒนาการบริหารภาครัฐ ภายใต้หลักธรรมาภิบาล

ยุทธศาสตร์ที่ 10 .พัฒนาโครงสร้างและศักยภาพองค์กรให้เป็นองค์กรที่มีสมรรถนะสูง

1 แผนงานบริหารงานทั่วไป

ที่	โครงการ/กิจกรรม	วัตถุประสงค์	เป้าหมาย (ผลผลิตของโครงการ)	งบประมาณและที่ผ่านมา					ตัวชี้วัด (KPI)	ผลที่คาดว่าจะได้รับ	หน่วยงานที่รับผิดชอบ
				2561 (บาท)	2562 (บาท)	2563 (บาท)	2564 (บาท)	2565 (บาท)			
10	โครงการอบรมสัมมนาเรื่องแนวทางการประหยัดพลังงานในหน่วยงาน	-เพื่อปลูกจิตสำนึกและสร้างการมีส่วนร่วมในการลดการใช้พลังงานไฟฟ้า น้ำประปาและน้ำมันเชื้อเพลิงให้กับพนักงานเทศบาลและพนักงานครูเทศบาลและเป็นการบูรณาการการทำงานร่วมกันระหว่างเทศบาลและสถานศึกษาในสังกัดเทศบาลนครขอนแก่น -เพื่อใช้เป็นแนวทางในการประหยัดประหยัดพลังงานของเทศบาลนครขอนแก่น -เพื่อมุ่งหวังปรับเปลี่ยนพฤติกรรมบุคลากรในองค์กรในการใช้พลังงานให้มีประสิทธิภาพ -เพื่อให้บุคลากรมีความรู้ความเข้าใจในการเลือกใช้อุปกรณ์ไฟฟ้า	จำนวนบุคลากรที่ได้รับการอบรมครบทุกสำนัก/กอง และสถานศึกษาในสังกัดเทศบาลนครขอนแก่น รวม 100 คน	50,000	50,000	50,000	50,000	50,000	ร้อยละ 80 ของผู้เข้าอบรมได้รับความรู้	-บุคลากรของเทศบาลนครขอนแก่นมีจิตสำนึกและร่วมกันประหยัดพลังงานอย่างจริงจัง -ปริมาณการใช้พลังงานไฟฟ้า น้ำประปา น้ำมัน-เชื้อเพลิง ของสำนักงานเทศบาลนครขอนแก่นลดลง -ค่าใช้จ่ายที่เกี่ยวข้องกับการใช้พลังงานลดลง	สำนักปลัดเทศบาล

ก. ยุทธศาสตร์จังหวัดที่ 5.การส่งเสริมและพัฒนาศักยภาพด้านการเป็นเมืองอัจฉริยะ (Smart City) และเมืองแห่งการประชุมสัมมนา (Meeting , Incentive Travel , Conventions , Exhibitions : MICE City)

ข. ยุทธศาสตร์การพัฒนาในเขตจังหวัดที่ 8.การพัฒนาการบริหารภาครัฐ ภายใต้หลักธรรมาภิบาล

ยุทธศาสตร์ที่ 10 .พัฒนาโครงสร้างและศักยภาพองค์กรให้เป็นองค์กรที่มีสมรรถนะสูง

1 แผนงานบริหารงานทั่วไป

ที่	โครงการ/กิจกรรม	วัตถุประสงค์	เป้าหมาย (ผลผลิตของโครงการ)	งบประมาณและที่ผ่านมา					ตัวชี้วัด (KPI)	ผลที่คาดว่าจะได้รับ	หน่วยงานที่รับผิดชอบ
				2561 (บาท)	2562 (บาท)	2563 (บาท)	2564 (บาท)	2565 (บาท)			
11	โครงการสัมมนาเชิงปฏิบัติการศิลปะประเทศอนุภูมิภาคลุ่มน้ำโขงและประชาคมอาเซียน	และนำความรู้ที่ได้กลับไปใช้ในชีวิตประจำวัน - เพื่อให้เกิดความร่วมมือเชิงสร้างสรรค์ระหว่างองค์กรในระดับประเทศอนุภูมิภาคลุ่มน้ำโขงและประชาคมอาเซียน - เพื่อเป็นการเผยแพร่ความรู้ความเข้าใจในคุณค่าศิลปะแก่สาธารณชน	-ศิลปินไทย จำนวน 20 คน -ศิลปินประเทศอนุภูมิภาคลุ่มน้ำโขงและประชาคมอาเซียน จำนวน 4 คน -เยาวชน ประชาชนผู้สนใจทั่วไป จำนวน 100 คน	30,000	30,000	30,000	30,000	30,000	จำนวนผู้เข้าร่วม	-เกิดเครือข่ายความร่วมมือในระดับประเทศอนุภาคลุ่มน้ำโขงและประชาคมอาเซียน -เกิดความรู้ความเข้าใจในคุณค่าศิลปะ	สำนักปลัดเทศบาล (มหาวิทยาลัยขอนแก่น คณะศิลปศาสตร์)

รายละเอียดโครงการพัฒนา (ผ.02)

แผนพัฒนาท้องถิ่น (พ.ศ.2561-2565)

เทศบาลนครขอนแก่น

ก. ยุทธศาสตร์จังหวัดที่ 5.การส่งเสริมและพัฒนาศักยภาพด้านการเป็นเมืองอัจฉริยะ (Smart City) และเมืองแห่งการประชุมสัมมนา (Meeting , Incentive Travel , Conventions , Exhibitions : MICE City)

ข. ยุทธศาสตร์การพัฒนาในเขตจังหวัดที่ 8.การพัฒนาการบริหารภาครัฐ ภายใต้หลักธรรมาภิบาล

ยุทธศาสตร์ที่ 10 .พัฒนาโครงสร้างและศักยภาพองค์กรให้เป็นองค์กรที่มีสมรรถนะสูง

1 แผนงานบริหารงานทั่วไป

ที่	โครงการ/กิจกรรม	วัตถุประสงค์	เป้าหมาย (ผลผลิตของโครงการ)	งบประมาณและที่ผ่านมา					ตัวชี้วัด (KPI)	ผลที่คาดว่าจะได้รับ	หน่วยงานที่รับผิดชอบหลัก
				2561 (บาท)	2562 (บาท)	2563 (บาท)	2564 (บาท)	2565 (บาท)			
12	โครงการอบรมและศึกษาดูงานเพื่อพัฒนาประสิทธิภาพบุคลากรถนนคนเดิน	1.เพื่อเสริมสร้างขวัญและกำลังใจในการปฏิบัติงานของผู้ปฏิบัติงานโครงการถนนคนเดินขอนแก่น 2.เพื่อพัฒนาเพิ่มความรู้ความสามารถและพร้อมปฏิบัติงานในด้านการจัดการโครงการถนนคนเดินขอนแก่น 3.เพื่อเสริมสร้างความสามัคคีในหมู่คณะ สามารถทำงานร่วมกันเป็นทีมอย่างมีส่วนร่วมกับผู้อื่น 4.เพื่อเพิ่มประสิทธิภาพในการปฏิบัติงานของบุคลากรในหน่วยงานให้ดียิ่งขึ้น	จัดอบรมและศึกษาดูงานให้กับผู้บริหาร สมาชิกสภาเทศบาลนครขอนแก่น พนักงานเทศบาล และพนักงานจ้าง ในสังกัดเทศบาลนครขอนแก่น จำนวน 40 คนต่อปี	-	204,800	280,800	280,800	280,800	ร้อยละของความพึงพอใจของผู้เข้ารับการฝึกอบรม	1.ผู้ปฏิบัติงานมีขวัญและกำลังใจในการทำงาน 2.เพิ่มความรู้ความสามารถในด้านการจัดการโครงการถนนคนเดินขอนแก่น 3.มีความสามัคคีในหมู่คณะทำงานร่วมกันเป็นทีมอย่างมีส่วนร่วมกับผู้อื่น 4.เพิ่มประสิทธิภาพในการปฏิบัติงานให้ดียิ่งขึ้น	สำนักปลัดเทศบาล
13	โครงการสัมมนาเชิงปฏิบัติการการพัฒนาศักยภาพคณะผู้บริหาร สมาชิกสภาเทศบาลนครขอนแก่น และพนักงานเทศบาล	1เพื่อพัฒนาด้านสุนทรียสนทนาเป็นการรับฟังซึ่งกันและกันเพื่อสร้างความสัมพันธ์ แลกเปลี่ยนเรียนรู้ ระหว่างคณะผู้บริหาร	จัดสัมมนาเชิงปฏิบัติการให้กับผู้บริหาร สมาชิกสภาเทศบาลนครขอนแก่น พนักงานเทศบาล และ	-	477,000	477,000	477,000	477,000	ร้อยละของผลความพึงพอใจต่อการจัดประชุมสัมมนา	1.พัฒนาด้านสุนทรียสนทนา สร้างความสัมพันธ์แลกเปลี่ยนเรียนรู้ระหว่างคณะผู้บริหาร	สำนักปลัดเทศบาล

รายละเอียดโครงการพัฒนา (ผ.02)

แผนพัฒนาท้องถิ่น (พ.ศ.2561-2565)

เทศบาลนครขอนแก่น

ก. ยุทธศาสตร์จังหวัดที่ 5.การส่งเสริมและพัฒนาศักยภาพด้านการเป็นเมืองอัจฉริยะ (Smart City) และเมืองแห่งการประชุมสัมมนา (Meeting , Incentive Travel , Conventions , Exhibitions : MICE City)

ข. ยุทธศาสตร์การพัฒนาในเขตจังหวัดที่ 8.การพัฒนาการบริหารภาครัฐ ภายใต้หลักธรรมาภิบาล

ยุทธศาสตร์ที่ 10 .พัฒนาโครงสร้างและศักยภาพองค์กรให้เป็นองค์กรที่มีสมรรถนะสูง

1 แผนงานบริหารงานทั่วไป

ที่	โครงการ/กิจกรรม	วัตถุประสงค์	เป้าหมาย (ผลผลิตของโครงการ)	งบประมาณและที่ผ่านมา					ตัวชี้วัด (KPI)	ผลที่คาดว่าจะได้รับ	หน่วยงานที่รับผิดชอบหลัก
				2561 (บาท)	2562 (บาท)	2563 (บาท)	2564 (บาท)	2565 (บาท)			
		สมาชิกสภาเทศบาลนครขอนแก่นและพนักงานเทศบาลภายในองค์กร 2.ให้มีความรู้ความเข้าใจร่วมกันในด้านการจัดทำงบประมาณ 3.เพื่อการทำงานเป็นทีมและการทำงานอย่างมีส่วนร่วม 4.เพื่อนำความรู้และประสบการณ์มาใช้ในการพัฒนาเทศบาลนครขอนแก่นให้มีความเจริญก้าวหน้าพัฒนาต่อไปอย่างยั่งยืน	พนักงานจ้าง ในสังกัดเทศบาลนครขอนแก่น จำนวน 40 คนต่อปี						เชิงปฏิบัติการ	2.มีความรู้ความเข้าใจในการจัดทำงบประมาณท้องถิ่น 3.มีการทำงานเป็นทีมและทำงานแบบมีส่วนร่วม 4.นำความรู้ที่ได้รับมาใช้ในการพัฒนาเทศบาลนครขอนแก่น	
14	โครงการอบรมสัมมนาเชิงปฏิบัติการและศึกษาดูงานหลักสูตร การศึกษาแนวทางพัฒนาเมืองตามยุทธศาสตร์ Lowcarbon สู่เมือง Smart City เทศบาลนคร	1.เพื่อพัฒนาวิสัยทัศน์ และสมรรถนะของผู้บริหาร สมาชิกสภาเทศบาล และพนักงานเทศบาล เพื่อการบริหารงาน การพัฒนาระบบขนส่งเพื่อสิ่งแวดล้อม และจัดบริการสาธารณะที่เป็นประโยชน์ต่อประชาชน	จัดอบรมเชิงปฏิบัติการและศึกษาดูงานให้กับผู้บริหาร สมาชิกสภาเทศบาล พนักงานเทศบาล ลูกจ้างประจำ และพนักงานจ้างในสังกัด	141,700	-	-	-	-	ร้อยละของผลความพึงพอใจต่อการจัดประชุมสัมมนาเชิงปฏิบัติการ	1.ผู้บริหาร สมาชิกสภาและพนักงานเทศบาล ได้พัฒนาวิสัยทัศน์ เพื่อการบริหารงาน และจัดบริการสาธารณะที่เป็นประโยชน์ต่อประชาชน และได้รับ	สำนักปลัดเทศบาล

รายละเอียดโครงการพัฒนา (ผ.02)

แผนพัฒนาท้องถิ่น (พ.ศ.2561-2565)

เทศบาลนครขอนแก่น

ก. ยุทธศาสตร์จังหวัดที่ 5.การส่งเสริมและพัฒนาศักยภาพด้านการเป็นเมืองอัจฉริยะ (Smart City) และเมืองแห่งการประชุมสัมมนา (Meeting , Incentive Travel , Conventions , Exhibitions : MICE City)

ข. ยุทธศาสตร์การพัฒนาในเขตจังหวัดที่ 8.การพัฒนาการบริหารภาครัฐ ภายใต้หลักธรรมาภิบาล

ยุทธศาสตร์ที่ 10 .พัฒนาโครงสร้างและศักยภาพองค์กรให้เป็นองค์กรที่มีสมรรถนะสูง

1 แผนงานบริหารงานทั่วไป

ที่	โครงการ/กิจกรรม	วัตถุประสงค์	เป้าหมาย (ผลผลิตของโครงการ)	งบประมาณและที่ผ่านมา					ตัวชี้วัด (KPI)	ผลที่คาดว่าจะได้รับ	หน่วยงานที่รับผิดชอบหลัก
				2561 (บาท)	2562 (บาท)	2563 (บาท)	2564 (บาท)	2565 (บาท)			
	ขอนแก่น	และได้รับการพัฒนาอย่างยั่งยืน ส่งผลกระทบต่อสิ่งแวดล้อมน้อยที่สุด 2.เพื่อแลกเปลี่ยนเรียนรู้แนวทางการพัฒนาจากหน่วยงานที่เป็นแบบอย่าง และสามารถนำแบบอย่างการบริหารจัดการนั้นมาเป็นต้นแบบการดำเนินงานให้กับเทศบาลนครขอนแก่น ได้อย่างมีประสิทธิภาพ	เทศบาลนครขอนแก่น จำนวน 20 คนต่อปี							การพัฒนาอย่างยั่งยืน ส่งผลกระทบต่อสิ่งแวดล้อมน้อยที่สุด 2.ผู้บริหาร สมาชิกสภาและพนักงานเทศบาล ได้แลกเปลี่ยนเรียนรู้แนวทางการพัฒนาจากหน่วยงานที่เป็นแบบอย่าง และสามารถนำแบบอย่างการบริหารจัดการนั้นมาดำเนินงานให้กับเทศบาลนครขอนแก่น อย่างมีประสิทธิภาพ	
15	โครงการพัฒนาบุคลากรหลักสูตรสัมมนาเชิงปฏิบัติการและศึกษาดูงาน แนวทางการจัดตั้ง	1.เพื่อพัฒนาวิสัยทัศน์ และสมรรถนะของผู้บริหาร สมาชิกสภาเทศบาล และพนักงานเทศบาล เพื่อการ	จัดสัมมนาเชิงปฏิบัติการและศึกษาดูงานให้กับผู้บริหาร สมาชิกสภา	270,900	-	-	-	-	ร้อยละของผลความพึงพอใจต่อการจัด	1.ผู้บริหาร สมาชิกสภาและพนักงานเทศบาล ได้พัฒนาวิสัยทัศน์และสมรรถนะ	สำนักปลัดเทศบาล

รายละเอียดโครงการพัฒนา (ผ.02)

แผนพัฒนาท้องถิ่น (พ.ศ.2561-2565)

เทศบาลนครขอนแก่น

ก. ยุทธศาสตร์จังหวัดที่ 5.การส่งเสริมและพัฒนาศักยภาพด้านการเป็นเมืองอัจฉริยะ (Smart City) และเมืองแห่งการประชุมสัมมนา (Meeting , Incentive Travel , Conventions , Exhibitions : MICE City)

ข. ยุทธศาสตร์การพัฒนาในเขตจังหวัดที่ 8.การพัฒนาการบริหารภาครัฐ ภายใต้หลักธรรมาภิบาล

ยุทธศาสตร์ที่ 10 .พัฒนาโครงสร้างและศักยภาพองค์กรให้เป็นองค์กรที่มีสมรรถนะสูง

1 แผนงานบริหารงานทั่วไป

ที่	โครงการ/กิจกรรม	วัตถุประสงค์	เป้าหมาย (ผลผลิตของโครงการ)	งบประมาณและที่ผ่านมา					ตัวชี้วัด (KPI)	ผลที่คาดว่าจะได้รับ	หน่วยงานที่รับผิดชอบหลัก
				2561 (บาท)	2562 (บาท)	2563 (บาท)	2564 (บาท)	2565 (บาท)			
	ศูนย์ข้อมูลข่าวสารและบริการนักท่องเที่ยวครบวงจรด้วย Information Technology (IT) เทศบาลนครขอนแก่น	บริหารงาน และจัดบริการสาธารณะที่เป็นประโยชน์ต่อประชาชน 2.เพื่อแลกเปลี่ยนเรียนรู้แนวทางการพัฒนาจากหน่วยงานที่เป็นแบบอย่างและสามารถนำแบบอย่างการบริหารจัดการนั้นมาเป็นต้นแบบการดำเนินงานให้กับเทศบาลนครขอนแก่นได้อย่างมีประสิทธิภาพ	เทศบาล พนักงานเทศบาล ลูกจ้างประจำ และพนักงานจ้างในสังกัดเทศบาลนครขอนแก่น จำนวน 20 คนต่อปี						ประชุมสัมมนาเชิงปฏิบัติการ	เพื่อการบริหารงานสาธารณะที่เป็นประโยชน์ต่อประชาชน 2.ผู้บริหาร สมาชิกสภาและพนักงานเทศบาล ได้แลกเปลี่ยนเรียนรู้แนวทางการพัฒนาจากหน่วยงานที่เป็นแบบอย่าง และสามารถนำแบบอย่างการบริหารจัดการนั้นมาดำเนินงานให้กับเทศบาลนครขอนแก่นอย่างมีประสิทธิภาพ	
16	โครงการอบรมสัมมนาเชิงปฏิบัติการด้านการสร้างนวัตกรรมและพัฒนาองค์กร ตามนโยบาย	1.เพื่อสร้างความสัมพันธ์แลกเปลี่ยนเรียนรู้ระหว่างคณะผู้บริหาร สมาชิกสภาเทศบาลนครขอนแก่นและพนักงาน	จัดอบรมสัมมนาเชิงปฏิบัติการให้กับคณะผู้บริหาร สมาชิก	-	351,000	351,000	351,000	351,000	ร้อยละของความพึงพอใจของผู้เข้ารับการฝึก	1.สร้างความสัมพันธ์แลกเปลี่ยนเรียนรู้ระหว่างคณะผู้บริหาร สมาชิกสภา	สำนักปลัดเทศบาล

รายละเอียดโครงการพัฒนา (ผ.02)

แผนพัฒนาท้องถิ่น (พ.ศ.2561-2565)

เทศบาลนครขอนแก่น

ก. ยุทธศาสตร์จังหวัดที่ 5.การส่งเสริมและพัฒนาศักยภาพด้านการเป็นเมืองอัจฉริยะ (Smart City) และเมืองแห่งการประชุมสัมมนา (Meeting , Incentive Travel , Conventions , Exhibitions : MICE City)

ข. ยุทธศาสตร์การพัฒนาในเขตจังหวัดที่ 8.การพัฒนาการบริหารภาครัฐ ภายใต้หลักธรรมาภิบาล

ยุทธศาสตร์ที่ 10 .พัฒนาโครงสร้างและศักยภาพองค์กรให้เป็นองค์กรที่มีสมรรถนะสูง

1 แผนงานบริหารงานทั่วไป

ที่	โครงการ/กิจกรรม	วัตถุประสงค์	เป้าหมาย (ผลผลิตของโครงการ)	งบประมาณและที่ผ่านมา					ตัวชี้วัด (KPI)	ผลที่คาดว่าจะได้รับ	หน่วยงานที่รับผิดชอบหลัก
				2561 (บาท)	2562 (บาท)	2563 (บาท)	2564 (บาท)	2565 (บาท)			
	การบริหารงานเทศบาลเทศบาลนครขอนแก่น	เทศบาลให้มีความรู้ความเข้าใจร่วมกันในวิสัยทัศน์ นโยบายและการบริหารสู่การปฏิบัติ 2.เพื่อพัฒนาศักยภาพด้านสุนทรียสนทนา เป็นการสนทนาแบบรับฟังซึ่งกันและกัน 3.เพื่อการทำงานเป็นทีมและการทำงานอย่างมีส่วนร่วม 4.เพื่อนำความรู้และประสบการณ์มาใช้ในการพัฒนาเทศบาลนครขอนแก่นให้มีความเจริญก้าวหน้าพัฒนาต่อไปอย่างยั่งยืน	สภาเทศบาลนครขอนแก่นและพนักงานเทศบาล จำนวน 40 คนต่อปี						อบรม	เทศบาล และพนักงานเทศบาล 2.ได้พัฒนาศักยภาพด้านสุนทรียสนทนา 3.มีการทำงานเป็นทีมและทำงานแบบมีส่วนร่วม 4.นำความรู้ที่ได้รับมาใช้ในการพัฒนาเทศบาลนครขอนแก่น	
17	โครงการอบรมสัมมนาเชิงปฏิบัติการและศึกษาดูงานการพัฒนาปรับเปลี่ยนนโยบายสู่การบริหารของคณะผู้บริหาร	1.เพื่อชี้แจงนโยบายแลกเปลี่ยนเรียนรู้ ร่วมคิด ร่วมกำหนดแผน/โครงการและติดตามงานต่างๆ 2.เพื่อสร้างนวัตกรรม แลกเปลี่ยน	จัดอบรมสัมมนาเชิงปฏิบัติการให้กับผู้บริหาร สมาชิกสภาเทศบาล พนักงานเทศบาล	-	351,000	351,000	351,000	351,000	ร้อยละของความพึงพอใจของผู้เข้ารับการฝึกอบรม	1.ผู้เข้ารับการอบรมได้แลกเปลี่ยนเรียนรู้ ร่วมคิด ร่วมกำหนดแผน/โครงการและติดตามงานต่างๆ	สำนักปลัดเทศบาล

รายละเอียดโครงการพัฒนา (ผ.02)

แผนพัฒนาท้องถิ่น (พ.ศ.2561-2565)

เทศบาลนครขอนแก่น

ก. ยุทธศาสตร์จังหวัดที่ 5.การส่งเสริมและพัฒนาศักยภาพด้านการเป็นเมืองอัจฉริยะ (Smart City) และเมืองแห่งการประชุมสัมมนา (Meeting , Incentive Travel , Conventions , Exhibitions : MICE City)

ข. ยุทธศาสตร์การพัฒนาในเขตจังหวัดที่ 8.การพัฒนาการบริหารภาครัฐ ภายใต้หลักธรรมาภิบาล

ยุทธศาสตร์ที่ 10 .พัฒนาโครงสร้างและศักยภาพองค์กรให้เป็นองค์กรที่มีสมรรถนะสูง

1 แผนงานบริหารงานทั่วไป

ที่	โครงการ/กิจกรรม	วัตถุประสงค์	เป้าหมาย (ผลผลิตของโครงการ)	งบประมาณและที่ผ่านมา					ตัวชี้วัด (KPI)	ผลที่คาดว่าจะได้รับ	หน่วยงานที่รับผิดชอบหลัก
				2561 (บาท)	2562 (บาท)	2563 (บาท)	2564 (บาท)	2565 (บาท)			
	สมาชิกสภาเทศบาลนครขอนแก่นและพนักงานเทศบาล	เรียนรู้ระหว่างคณะผู้บริหาร สมาชิกสภาเทศบาลนครขอนแก่น และพนักงานเทศบาล ให้มีความรู้ความเข้าใจร่วมกันในวิสัยทัศน์ นโยบายและการบริหารสู่การปฏิบัติ 3.เพื่อนำความรู้และประสบการณ์จากการศึกษาดูงานมาปรับใช้ในการพัฒนาเทศบาลนครขอนแก่นให้มีความเจริญก้าวหน้าอย่างยั่งยืน พร้อมตอบสนองความต้องการของประชาชนให้มีประสิทธิภาพ	พนักงานครูเทศบาล จำนวน 40 คนต่อปี							2.สร้างนวัตกรรม แลกเปลี่ยนเรียนรู้ระหว่างคณะผู้บริหาร สมาชิกสภาเทศบาลนครขอนแก่น และพนักงานเทศบาล ให้มีความรู้ความเข้าใจร่วมกันในวิสัยทัศน์ นโยบายและการบริหารสู่การปฏิบัติ 3.นำความรู้และประสบการณ์จากการศึกษาดูงานมาปรับใช้ในการพัฒนาเทศบาลนครขอนแก่นให้มีความเจริญก้าวหน้าอย่างยั่งยืน พร้อมตอบสนองความต้องการของประชาชนให้มีประสิทธิภาพ	

รายละเอียดโครงการพัฒนา (ผ.02)

แผนพัฒนาท้องถิ่น (พ.ศ.2561-2565)

เทศบาลนครขอนแก่น

ก. ยุทธศาสตร์จังหวัดที่ 5.การส่งเสริมและพัฒนาศักยภาพด้านการเป็นเมืองอัจฉริยะ (Smart City) และเมืองแห่งการประชุมสัมมนา (Meeting , Incentive Travel , Conventions , Exhibitions : MICE City)

ข. ยุทธศาสตร์การพัฒนาในเขตจังหวัดที่ 8.การพัฒนาการบริหารภาครัฐ ภายใต้หลักธรรมาภิบาล

ยุทธศาสตร์ที่ 10 .พัฒนาโครงสร้างและศักยภาพองค์กรให้เป็นองค์กรที่มีสมรรถนะสูง

1 แผนงานบริหารงานทั่วไป

ที่	โครงการ/กิจกรรม	วัตถุประสงค์	เป้าหมาย (ผลผลิตของโครงการ)	งบประมาณและที่ผ่านมา					ตัวชี้วัด (KPI)	ผลที่คาดว่าจะได้รับ	หน่วยงานที่รับผิดชอบหลัก
				2561 (บาท)	2562 (บาท)	2563 (บาท)	2564 (บาท)	2565 (บาท)			
18	โครงการฝึกอบรมพัฒนาบุคลากร หลักสูตร สัมมนาเชิงปฏิบัติการ เพื่อจัดทำยุทธศาสตร์ในการปฏิบัติราชการให้สอดคล้องนโยบายและทิศทางการบริหารงาน เทศบาลนครขอนแก่น	1.เพื่อจัดทำยุทธศาสตร์ในการปฏิบัติราชการของสำนัก/กองในสังกัดเทศบาลนครขอนแก่น 2.เพื่อให้ผู้บริหาร พนักงานเทศบาล ลูกจ้างประจำ และพนักงานจ้าง ได้รับทราบนโยบายและทิศทางการบริหารงานของเทศบาลนครขอนแก่น	จัดสัมมนาเชิงปฏิบัติการให้กับผู้บริหาร พนักงานเทศบาล ลูกจ้างประจำ และพนักงานจ้างในสังกัดสำนักปลัดเทศบาล เทศบาลนครขอนแก่น จำนวน 100 คนต่อปี	62,600	-	-	-	-	ร้อยละของผลความพึงพอใจต่อการจัดสัมมนาเชิงปฏิบัติการ	1.ทุกสำนัก/กอง มียุทธศาสตร์ในการปฏิบัติราชการที่สอดคล้องกับยุทธศาสตร์การพัฒนาเทศบาลนครขอนแก่น 2.บุคลากรในสังกัดเทศบาลนครขอนแก่น ได้รับทราบทิศทางการดำเนินงานที่สอดคล้องกับยุทธศาสตร์ในการปฏิบัติราชการ	สำนักปลัดเทศบาล
19	โครงการอบรมเชิงปฏิบัติการ หลักสูตร "การให้บริการแบบมืออาชีพ" (Professional Service) เทศบาลนครขอนแก่น	1.เพื่อสร้างความตื่นตัวในการร่วมกันปฏิบัติงานให้บริการที่ประสบความสำเร็จ เพื่อความก้าวหน้าของหน่วยงานและทีมงาน 2.เพื่อให้พนักงานได้ตระหนักในคุณค่าของตัวเอง และมีทัศนคติที่	ผู้บริหาร พนักงานเทศบาล ลูกจ้างประจำ และพนักงานจ้างในสังกัดเทศบาลนครขอนแก่น จำนวน 118 คน	469,000	-	469,000	-	469,000	ร้อยละของความพึงพอใจของผู้เข้ารับการฝึกอบรม	1.ผู้เข้ารับการอบรมมีความตื่นตัวในการร่วมกันปฏิบัติงานให้บริการที่ประสบความ เพื่อความก้าวหน้าของหน่วยงานและทีมงาน	สำนักปลัดเทศบาล

รายละเอียดโครงการพัฒนา (ผ.02)

แผนพัฒนาท้องถิ่น (พ.ศ.2561-2565)

เทศบาลนครขอนแก่น

ก. ยุทธศาสตร์จังหวัดที่ 5.การส่งเสริมและพัฒนาศักยภาพด้านการเป็นเมืองอัจฉริยะ (Smart City) และเมืองแห่งการประชุมสัมมนา (Meeting , Incentive Travel , Conventions , Exhibitions : MICE City)

ข. ยุทธศาสตร์การพัฒนาในเขตจังหวัดที่ 8.การพัฒนาการบริหารภาครัฐ ภายใต้หลักธรรมาภิบาล

ยุทธศาสตร์ที่ 10 .พัฒนาโครงสร้างและศักยภาพองค์กรให้เป็นองค์กรที่มีสมรรถนะสูง

1 แผนงานบริหารงานทั่วไป

ที่	โครงการ/กิจกรรม	วัตถุประสงค์	เป้าหมาย (ผลผลิตของโครงการ)	งบประมาณและที่ผ่านมา					ตัวชี้วัด (KPI)	ผลที่คาดว่าจะได้รับ	หน่วยงานที่รับผิดชอบหลัก
				2561 (บาท)	2562 (บาท)	2563 (บาท)	2564 (บาท)	2565 (บาท)			
		เกื้อกูลต่อการให้บริการเป็นทีม เพื่อความก้าวหน้าของตัวเองและหน่วยงาน 3.เพื่อพัฒนาจิตวิญญาณและสำนึกในการให้บริการเป็นทีม 4.เพื่อพัฒนาการทำงานร่วมกันอย่างมีระเบียบวินัย เพิ่มประสิทธิภาพในการปฏิบัติงานและตอบสนองความต้องการของประชาชนได้อย่างมีประสิทธิภาพมากขึ้น								2.ผู้เข้ารับการอบรมตระหนักในคุณค่าของตัวเองมีทัศนคติที่เกื้อกูลต่อการให้บริการเป็นทีมเพื่อความก้าวหน้าของตัวเองและหน่วยงาน 3.ผู้เข้ารับการอบรมได้พัฒนาจิตวิญญาณและสำนึกในการให้บริการเป็นทีม 4.ผู้เข้ารับการอบรมได้พัฒนาการทำงานร่วมกันอย่างมีระเบียบวินัย เพิ่มประสิทธิภาพในการปฏิบัติงานและตอบสนองความต้องการของ	

รายละเอียดโครงการพัฒนา (ผ.02)

แผนพัฒนาท้องถิ่น (พ.ศ.2561-2565)

เทศบาลนครขอนแก่น

ก. ยุทธศาสตร์จังหวัดที่ 5.การส่งเสริมและพัฒนาศักยภาพด้านการเป็นเมืองอัจฉริยะ (Smart City) และเมืองแห่งการประชุมสัมมนา (Meeting , Incentive Travel , Conventions , Exhibitions : MICE City)

ข. ยุทธศาสตร์การพัฒนาในเขตจังหวัดที่ 8.การพัฒนาการบริหารภาครัฐ ภายใต้หลักธรรมาภิบาล

ยุทธศาสตร์ที่ 10 .พัฒนาโครงสร้างและศักยภาพองค์กรให้เป็นองค์กรที่มีสมรรถนะสูง

1 แผนงานบริหารงานทั่วไป

ที่	โครงการ/กิจกรรม	วัตถุประสงค์	เป้าหมาย (ผลผลิตของโครงการ)	งบประมาณและที่ผ่านมา					ตัวชี้วัด (KPI)	ผลที่คาดว่าจะได้รับ	หน่วยงานที่รับผิดชอบหลัก
				2561 (บาท)	2562 (บาท)	2563 (บาท)	2564 (บาท)	2565 (บาท)			
20	โครงการสัมมนาเชิงปฏิบัติการและศึกษาดูงานการเพิ่มประสิทธิภาพในการปฏิบัติงานสำนักปลัดเทศบาล เทศบาลนครขอนแก่น	1.เพื่อให้การปฏิบัติงานเป็นไปในทิศทางเดียวกันและเพิ่มประสิทธิภาพการทำงานเพื่อการบริการและตอบสนองความต้องการของประชาชนได้ทันต่อสภาวการณ์ 2.เพื่อเป็นการเสวนาระดมความคิดเห็น แก้ปัญหาในการปฏิบัติงานและปรับทัศนคติในการทำงานต่อเพื่อนร่วมงานและแลกเปลี่ยนประสบการณ์ในองค์กร 3.เพื่อสร้างความเข้าใจ ประสานความรักสามัคคี พร้อมจะเติบโตไปด้วยกันในวัฒนธรรมรูปแบบของเทศบาลนครขอนแก่น	จัดสัมมนาเชิงปฏิบัติการและศึกษาดูงานการเพิ่มประสิทธิภาพในการปฏิบัติงานของสำนักปลัดเทศบาลระหว่างผู้บริหาร พนักงานเทศบาล ลูกจ้างประจำ และพนักงานจ้าง จำนวน 90 คนต่อปี	424,000	424,000	424,000	424,000	424,000	ร้อยละของผลความพึงพอใจต่อการจัดสัมมนาเชิงปฏิบัติการ	ประชาชนได้อย่างมีประสิทธิภาพ 1.พนักงานได้ร่วมแสดงความคิดเห็นแก้ไขปัญหาในการปฏิบัติงานของตนเอง 2.พนักงานได้เพิ่มพูนความรู้และแลกเปลี่ยนประสบการณ์จากหน่วยงานอื่นๆ 3.พนักงานได้ปรับทัศนคติในการทำงานต่อเพื่อนร่วมงานและองค์กร มีความรักและสามัคคีในหมู่คณะ 4.พนักงานได้ศึกษาเรียนรู้เพิ่มประสบการณ์และประสิทธิภาพในการทำงาน	สำนักปลัดเทศบาล

รายละเอียดโครงการพัฒนา (ผ.02)

แผนพัฒนาท้องถิ่น (พ.ศ.2561-2565)

เทศบาลนครขอนแก่น

ก. ยุทธศาสตร์จังหวัดที่ 5.การส่งเสริมและพัฒนาศักยภาพด้านการเป็นเมืองอัจฉริยะ (Smart City) และเมืองแห่งการประชุมสัมมนา (Meeting , Incentive Travel , Conventions , Exhibitions : MICE City)

ข. ยุทธศาสตร์การพัฒนาในเขตจังหวัดที่ 8.การพัฒนาการบริหารภาครัฐ ภายใต้หลักธรรมาภิบาล

ยุทธศาสตร์ที่ 10 .พัฒนาโครงสร้างและศักยภาพองค์กรให้เป็นองค์กรที่มีสมรรถนะสูง

1 แผนงานบริหารงานทั่วไป

ที่	โครงการ/กิจกรรม	วัตถุประสงค์	เป้าหมาย (ผลผลิตของโครงการ)	งบประมาณและที่ผ่านมา					ตัวชี้วัด (KPI)	ผลที่คาดว่าจะได้รับ	หน่วยงานที่รับผิดชอบหลัก
				2561 (บาท)	2562 (บาท)	2563 (บาท)	2564 (บาท)	2565 (บาท)			
		4.เพื่อให้พนักงานได้ศึกษา เรียนรู้แนวทางสู่การเป็น SMART CITY เทศบาลนครขอนแก่นในอนาคต 5.เพื่อให้พนักงานได้ศึกษาเรียนรู้ปรัชญาเศรษฐกิจพอเพียง และนำมาประพฤติปฏิบัติในการดำรงชีวิต								5.พนักงานได้ศึกษาเรียนรู้เข้าในแนวทางสู่การเป็น SMART CITY ในอนาคต 6.พนักงานได้ศึกษาเรียนรู้เข้าใจหลักปรัชญาเศรษฐกิจพอเพียง และนำมาปฏิบัติในการดำรงชีวิต	
21	โครงการพัฒนาบุคลากรหลักสูตรเสริมสร้างความรู้การพัฒนาเมืองตามแนวคิดเมืองอัจฉริยะ (SMART CITY) รุ่นที่ 2	1.เพื่อให้ผู้เข้าอบรมได้รับความรู้ความเข้าใจการเป็นเมืองตามแนวคิดเมืองอัจฉริยะ (SMART CITY) และเป็นเวทีการประชุมวิชาการพัฒนาคุณภาพการศึกษาไทยเพื่ออนาคต 2.เพื่อให้ผู้เข้าอบรมได้มีโอกาสแลกเปลี่ยนความคิดเห็น วิธี หรือแนวทางการเชื่อมโยงระบบโครงสร้างพื้นฐานของเมืองเข้าด้วยกันแบบ	จัดอบรมให้กับผู้บริหาร สมาชิกสภาเทศบาล พนักงานเทศบาล พนักงานครูเทศบาล ลูกจ้างประจำ และพนักงานจ้างในสังกัดเทศบาลนครขอนแก่น จำนวน 500 คนต่อปี	275,800	-	-	-	-	ร้อยละของผลความพึงพอใจต่อการจัดอบรม	1.ผู้เข้าอบรมได้รับความรู้ความเข้าใจการเป็นเมืองตามแนวคิดเมืองอัจฉริยะ (SMART CITY) และเป็นเวทีการประชุมวิชาการพัฒนาคุณภาพการศึกษาไทยเพื่ออนาคต 2.ผู้เข้าอบรมได้มีโอกาสแลกเปลี่ยนความคิดเห็น	สำนักปลัดเทศบาล

รายละเอียดโครงการพัฒนา (ผ.02)

แผนพัฒนาท้องถิ่น (พ.ศ.2561-2565)

เทศบาลนครขอนแก่น

ก. ยุทธศาสตร์จังหวัดที่ 5.การส่งเสริมและพัฒนาศักยภาพด้านการเป็นเมืองอัจฉริยะ (Smart City) และเมืองแห่งการประชุมสัมมนา (Meeting , Incentive Travel , Conventions , Exhibitions : MICE City)

ข. ยุทธศาสตร์การพัฒนาในเขตจังหวัดที่ 8.การพัฒนาการบริหารภาครัฐ ภายใต้หลักธรรมาภิบาล

ยุทธศาสตร์ที่ 10 .พัฒนาโครงสร้างและศักยภาพองค์กรให้เป็นองค์กรที่มีสมรรถนะสูง

1 แผนงานบริหารงานทั่วไป

ที่	โครงการ/กิจกรรม	วัตถุประสงค์	เป้าหมาย (ผลผลิตของโครงการ)	งบประมาณและที่ผ่านมา					ตัวชี้วัด (KPI)	ผลที่คาดว่าจะได้รับ	หน่วยงานที่รับผิดชอบหลัก
				2561 (บาท)	2562 (บาท)	2563 (บาท)	2564 (บาท)	2565 (บาท)			
		บูรณาการ 3.เพื่อให้ผู้เข้ารับการอบรมได้นำนโยบายผู้บริหารไปกำหนดยุทธศาสตร์ด้านการศึกษา สู่การปฏิบัติงานให้เป็นทิศทางเดียวกัน								แนวทางการเชื่อมโยงระบบโครงสร้างพื้นฐานของเมืองเข้าด้วยกันแบบบูรณาการ 3.ผู้เข้ารับการอบรมได้นำนโยบายผู้บริหารไปกำหนดยุทธศาสตร์ด้านการศึกษา สู่การปฏิบัติงานให้เป็นทิศทางเดียวกัน	
22	โครงการฝึกอบรมพัฒนาบุคลากร หลักสูตร การสื่อสารเพื่อการทำงานภายในองค์กร	1.เพื่อเสริมสร้างความรู้ความเข้าใจหลักการและองค์ประกอบพื้นฐานของการสื่อสารเพื่อการพัฒนาองค์กร 2.เพื่อให้ผู้เข้ารับการอบรมสามารถฝึกฝนทักษะการสื่อสาร การแก้ปัญหาอย่างสร้างสรรค์ และนำการเรียนรู้ที่ได้รับไปประยุกต์ใช้ในชีวิตประจำวัน 3.เพื่อให้บุคลากรในองศึกรพัฒนา	จัดอบรมให้กับผู้บริหาร พนักงานเทศบาล ลูกจ้างประจำ และพนักงานจ้างในสังกัดเทศบาลนครขอนแก่น จำนวน 60 คนต่อปี	106,000	-	106,000	-	-	ร้อยละของความพึงพอใจของผู้เข้ารับการฝึกอบรม	1.ผู้เข้ารับการอบรมมีความรู้ความเข้าใจหลักการและองค์ประกอบพื้นฐานของการสื่อสารเพื่อการพัฒนาองค์กร 2.ผู้เข้ารับการอบรมสามารถฝึกฝนทักษะการสื่อสาร การแก้ปัญหาอย่างสร้างสรรค์	สำนักปลัดเทศบาล

รายละเอียดโครงการพัฒนา (ผ.02)

แผนพัฒนาท้องถิ่น (พ.ศ.2561-2565)

เทศบาลนครขอนแก่น

ก. ยุทธศาสตร์จังหวัดที่ 5.การส่งเสริมและพัฒนาศักยภาพด้านการเป็นเมืองอัจฉริยะ (Smart City) และเมืองแห่งการประชุมสัมมนา (Meeting , Incentive Travel , Conventions , Exhibitions : MICE City)

ข. ยุทธศาสตร์การพัฒนาในเขตจังหวัดที่ 8.การพัฒนาการบริหารภาครัฐ ภายใต้หลักธรรมาภิบาล

ยุทธศาสตร์ที่ 10 .พัฒนาโครงสร้างและศักยภาพองค์กรให้เป็นองค์กรที่มีสมรรถนะสูง

1 แผนงานบริหารงานทั่วไป

ที่	โครงการ/กิจกรรม	วัตถุประสงค์	เป้าหมาย (ผลผลิตของโครงการ)	งบประมาณและที่ผ่านมา					ตัวชี้วัด (KPI)	ผลที่คาดว่าจะได้รับ	หน่วยงานที่รับผิดชอบหลัก
				2561 (บาท)	2562 (บาท)	2563 (บาท)	2564 (บาท)	2565 (บาท)			
23	โครงการฝึกอบรมหลักสูตรความรู้เกี่ยวกับกฎหมายและวิธีปฏิบัติราชการทางการปกครองเทศบาลนครขอนแก่น	สัมพันธภาพอันดีต่อกัน 1.เพื่อเสริมสร้างความรู้ความเข้าใจเกี่ยวกับหลักกฎหมายปกครองและบรรทัดฐานที่เป็นหลักปฏิบัติราชการที่ดี 2.เพื่อแลกเปลี่ยนเรียนรู้ประสบการณ์ระหว่างวิทยากรกับผู้เข้าร่วมสัมมนาและระหว่างผู้เข้าอบรมด้วยกัน 3.เพื่อให้เข้าใจวิธีปฏิบัติราชการทางปกครองและนำไปใช้ในการปฏิบัติราชการอย่างมีประสิทธิภาพ 4.เพื่อพัฒนาความรู้ สร้างความเข้าใจป้องกันมิให้เกิดผลประโยชน์ทับซ้อนจากการใช้อำนาจหน้าที่	จัดอบรมให้กับผู้บริหาร พนักงานเทศบาล พนักงานครู ลูกจ้างประจำ และพนักงานจ้างในสังกัดเทศบาลนครขอนแก่น จำนวน 100 คนต่อปี	-	71,000	-	71,000	71,000	ร้อยละของความพึงพอใจของผู้เข้ารับการฝึกอบรม	และนำการเรียนรู้ที่ได้รับไปประยุกต์ใช้ในชีวิตประจำวัน 3.ผู้เข้ารับการอบรมมีสัมพันธภาพอันดีต่อกัน 1.ผู้เข้ารับการอบรมได้เสริมสร้างความรู้ความเข้าใจเกี่ยวกับกฎหมายปกครองและบรรทัดฐานที่เป็นหลักปฏิบัติราชการที่ดี 2.ผู้เข้ารับการอบรมได้แลกเปลี่ยนเรียนรู้ประสบการณ์หระหว่างวิทยากรและผู้เข้าอบรมด้วยกัน 3.ผู้เข้ารับการอบรมได้เข้าใจวิธีปฏิบัติราชการทาง	สำนักปลัดเทศบาล

รายละเอียดโครงการพัฒนา (ผ.02)

แผนพัฒนาท้องถิ่น (พ.ศ.2561-2565)

เทศบาลนครขอนแก่น

ก. ยุทธศาสตร์จังหวัดที่ 5.การส่งเสริมและพัฒนาศักยภาพด้านการเป็นเมืองอัจฉริยะ (Smart City) และเมืองแห่งการประชุมสัมมนา (Meeting , Incentive Travel , Conventions , Exhibitions : MICE City)

ข. ยุทธศาสตร์การพัฒนาในเขตจังหวัดที่ 8.การพัฒนาการบริหารภาครัฐ ภายใต้หลักธรรมาภิบาล

ยุทธศาสตร์ที่ 10 .พัฒนาโครงสร้างและศักยภาพองค์กรให้เป็นองค์กรที่มีสมรรถนะสูง

1 แผนงานบริหารงานทั่วไป

ที่	โครงการ/กิจกรรม	วัตถุประสงค์	เป้าหมาย (ผลผลิตของโครงการ)	งบประมาณและที่ผ่านมา					ตัวชี้วัด (KPI)	ผลที่คาดว่าจะได้รับ	หน่วยงานที่รับผิดชอบหลัก
				2561 (บาท)	2562 (บาท)	2563 (บาท)	2564 (บาท)	2565 (บาท)			
24	โครงการฝึกอบรมหลักสูตรปฐมนิเทศพนักงานเทศบาล พนักงานจ้าง ที่ได้รับโอนและบรรจุแต่งตั้งใหม่	1.เพื่อเสริมสร้างให้พนักงานเทศบาล พนักงานจ้างที่ได้รับโอนและบรรจุแต่งตั้งใหม่ทุกคนทราบถึงนโยบายการบริหารและแนวทางการปฏิบัติงานของเทศบาลนครขอนแก่น 2.เพื่อให้พนักงานเทศบาล พนักงานจ้าง ที่ได้รับโอนและบรรจุแต่งตั้งใหม่เข้าใจบทบาทหน้าที่และจรรยาบรรณ	จัดอบรมให้กับพนักงานเทศบาล พนักงานครูเทศบาล พนักงานจ้าง ที่ได้รับโอนและบรรจุแต่งตั้งใหม่ จำนวน 60 คนต่อปี	-	19,400	19,400	19,400	19,400	ร้อยละของความพึงพอใจของผู้เข้ารับการฝึกอบรม	ปกครองและนำไปใช้ในการปฏิบัติราชการอย่างมีประสิทธิภาพ 4.ผู้เข้ารับการอบรมได้พัฒนาความรู้ สร้างความเข้าใจ ป้องกันการเกิดผลประโยชน์ทับซ้อนจากการใช้อำนาจหน้าที่ 1.ผู้เข้ารับการอบรมเข้าใจนโยบายการบริหารงานของเทศบาลนครขอนแก่น 2.ผู้เข้ารับการอบรมเข้าใจบทบาทหน้าที่และจรรยาบรรของตนเอง มีความรู้ความสามารถเหมาะสมสามารถปฏิบัติงานได้ถูก	สำนักปลัดเทศบาล

รายละเอียดโครงการพัฒนา (ผ.02)

แผนพัฒนาท้องถิ่น (พ.ศ.2561-2565)

เทศบาลนครขอนแก่น

ก. ยุทธศาสตร์จังหวัดที่ 5.การส่งเสริมและพัฒนาศักยภาพด้านการเป็นเมืองอัจฉริยะ (Smart City) และเมืองแห่งการประชุมสัมมนา (Meeting , Incentive Travel , Conventions , Exhibitions : MICE City)

ข. ยุทธศาสตร์การพัฒนาในเขตจังหวัดที่ 8.การพัฒนาการบริหารภาครัฐ ภายใต้หลักธรรมาภิบาล

ยุทธศาสตร์ที่ 10 .พัฒนาโครงสร้างและศักยภาพองค์กรให้เป็นองค์กรที่มีสมรรถนะสูง

1 แผนงานบริหารงานทั่วไป

ที่	โครงการ/กิจกรรม	วัตถุประสงค์	เป้าหมาย (ผลผลิตของโครงการ)	งบประมาณและที่ผ่านมา					ตัวชี้วัด (KPI)	ผลที่คาดว่าจะได้รับ	หน่วยงานที่รับผิดชอบหลัก
				2561 (บาท)	2562 (บาท)	2563 (บาท)	2564 (บาท)	2565 (บาท)			
		ของตนเอง มีความรู้ความสามารถเหมาะสม สามารถปฏิบัติงานได้ถูกต้องตามกฎหมาย ระเบียบแบบแผน หลักเกณฑ์ และวิธีปฏิบัติราชการ 3.เพื่อให้พนักงานเทศบาล พนักงานจ้างที่ได้รับโอนและบรรจุแต่งตั้งใหม่ปฏิบัติงานได้อย่างมีประสิทธิภาพตอบสนองความต้องการและให้บริการแก่ประชาชนได้อย่างรวดเร็ว								ต้องตามกฎหมาย ระเบียบแบบแผน หลักเกณฑ์และวิธีปฏิบัติราชการ 3.ผู้เข้ารับการอบรมสามารถปฏิบัติงานได้อย่างมีประสิทธาพ ตอบสนองความต้องการและให้บริการแก่ประชาชนได้รวดเร็ว	
25	โครงการฝึกอบรมเชิงปฏิบัติการหลักสูตรการเสริมสร้างการจัดการความรู้ Knowledge Management เทศบาลนครขอนแก่น	1.เพื่อสร้างความเข้าใจเทคนิคใหม่ๆในการบริหารจัดการความรู้ ในวัฒนธรรมรูปแบบของเทศบาลนครขอนแก่น 2.เพื่อแลกเปลี่ยนเรียนรู้วิธีปฏิบัติงานเป็นไปในทิศทางเดียวกันและเพิ่มประสิทธิภาพการทำงานเพื่อการ	จัดอบรมให้กับผู้บริหาร พนักงานเทศบาล พนักงานครู ลูกจ้างประจำ และพนักงานจ้างในสังกัดเทศบาลนครขอนแก่น จำนวน 100 คนต่อปี	-	50,400	-	50,400	50,400	ร้อยละของความพึงพอใจของผู้เข้ารับการฝึกอบรม	1.ผู้ข้าอบรมมีความเข้าใจเทคนิคใหม่ๆในการบริหารจัดการความรู้ ในวัฒนธรรมรูปแบบของเทศบาลนครขอนแก่น 2.ผู้เข้าอบรมได้แลกเปลี่ยนเรียนรู้วิธีปฏิบัติงานเป็นไป	สำนักปลัดเทศบาล

รายละเอียดโครงการพัฒนา (ผ.02)

แผนพัฒนาท้องถิ่น (พ.ศ.2561-2565)

เทศบาลนครขอนแก่น

ก. ยุทธศาสตร์จังหวัดที่ 5.การส่งเสริมและพัฒนาศักยภาพด้านการเป็นเมืองอัจฉริยะ (Smart City) และเมืองแห่งการประชุมสัมมนา (Meeting , Incentive Travel , Conventions , Exhibitions : MICE City)

ข. ยุทธศาสตร์การพัฒนาในเขตจังหวัดที่ 8.การพัฒนาการบริหารภาครัฐ ภายใต้หลักธรรมาภิบาล

ยุทธศาสตร์ที่ 10 .พัฒนาโครงสร้างและศักยภาพองค์กรให้เป็นองค์กรที่มีสมรรถนะสูง

1 แผนงานบริหารงานทั่วไป

ที่	โครงการ/กิจกรรม	วัตถุประสงค์	เป้าหมาย (ผลผลิตของโครงการ)	งบประมาณและที่ผ่านมา					ตัวชี้วัด (KPI)	ผลที่คาดว่าจะได้รับ	หน่วยงานที่รับผิดชอบหลัก
				2561 (บาท)	2562 (บาท)	2563 (บาท)	2564 (บาท)	2565 (บาท)			
		บริการและตอบสนองความต้องการของประชาชนให้มีประสิทธิภาพมากยิ่งขึ้น 3.เพื่อเพิ่มพูนทักษะ มุมมองและทัศนคติใหม่ให้กับผู้บริหาร พนักงานเทศบาล พนักงานครูเทศบาลในสังกัดเทศบาลนครขอนแก่น ได้หล่อหลอมและผสมผสานแนวคิดทัศนคติให้เป็นไปในทิศทางเดียวกัน 4.เพื่อเพิ่มพูนความรู้ความเข้าใจในการจัดการองค์ความรู้มาประยุกต์ใช้ในการทำงานร่วมกัน 5.เพื่อให้การปฏิบัติงานของพนักงานบรรลุเป้าหมายยุทธศาสตร์เทศบาลนครขอนแก่น และเพิ่มประสิทธิภาพการให้บริการประชาชน								ในทิศทางเดียวกันและเพิ่มประสิทธิภาพการทำงานเพื่อการบริการและตอบสนองความต้องการของประชาชน 3.ผู้เข้าอบรมได้เพิ่มพูนทักษะ มุมมองและทัศนคติใหม่ 4.ผู้เข้าอบรมได้นำการจัดการความรู้มาประยุกต์ใช้ในการทำงานร่วมกัน 5.ผู้เข้าอบรมนำความรู้ไปใช้เพื่อบรรลุเป้าหมายยุทธศาสตร์เทศบาลนครขอนแก่น	

รายละเอียดโครงการพัฒนา (ผ.02)

แผนพัฒนาท้องถิ่น (พ.ศ.2561-2565)

เทศบาลนครขอนแก่น

ก. ยุทธศาสตร์จังหวัดที่ 5.การส่งเสริมและพัฒนาศักยภาพด้านการเป็นเมืองอัจฉริยะ (Smart City) และเมืองแห่งการประชุมสัมมนา (Meeting , Incentive Travel , Conventions , Exhibitions : MICE City)

ข. ยุทธศาสตร์การพัฒนาในเขตจังหวัดที่ 8.การพัฒนาการบริหารภาครัฐ ภายใต้หลักธรรมาภิบาล

ยุทธศาสตร์ที่ 10 .พัฒนาโครงสร้างและศักยภาพองค์กรให้เป็นองค์กรที่มีสมรรถนะสูง

1 แผนงานบริหารงานทั่วไป

ที่	โครงการ/กิจกรรม	วัตถุประสงค์	เป้าหมาย (ผลผลิตของโครงการ)	งบประมาณและที่ผ่านมา					ตัวชี้วัด (KPI)	ผลที่คาดว่าจะได้รับ	หน่วยงานที่รับผิดชอบหลัก
				2561 (บาท)	2562 (บาท)	2563 (บาท)	2564 (บาท)	2565 (บาท)			
26	โครงการอบรมสัมมนาหน้าที่และสิทธิประโยชน์ประกันสังคมสำหรับพนักงานจ้าง	1.เพื่อให้พนักงานจ้างในสังกัดเทศบาลนครขอนแก่น มีความรู้ความเข้าใจ ทราบถึงหน้าที่และสิทธิประโยชน์ที่จะได้รับจากประกันสังคมมากยิ่งขึ้น 2.เพื่อให้พนักงานจ้างในสังกัดเทศบาลนครขอนแก่นทราบสิทธิประโยชน์ใหม่ๆและกรณีศึกษาปัญหาต่างๆจากประกันสังคม 3.เพื่อเปิดโอกาสให้พนักงานจ้างในสังกัดเทศบาลนครขอนแก่นได้แลกเปลี่ยน ซักถามปัญหา ข้อสงสัยต่างๆจากวิทยากร	จัดอบรมสัมมนาให้กับพนักงานจ้างในสังกัดเทศบาลนครขอนแก่น จำนวน 600 คนต่อปี	-	112,400	-	112,400	112,400	ร้อยละของความพึงพอใจของผู้เข้ารับการฝึกอบรม	1.ผู้เข้าอบรมเข้าใจระเบียบและข้อกฎหมายที่เกี่ยวกับประกันสังคม 2.ผู้เข้าอบรมเข้าใจสวัสดิการและสิทธิประโยชน์ที่จะได้รับจากการเป็นผู้ประกันตน	สำนักปลัดเทศบาล
27	โครงการพัฒนาบุคลากรหลักสูตรดูแลสุขภาพกายและใจให้ดีได้ด้วยตนเอง เทศบาลนครขอนแก่น	1.เพื่อพัฒนาองค์ความรู้ในการดูแลสุขภาพกายและใจให้ดีได้ด้วยตนเอง 2.เพื่อให้ผู้เข้าร่วมอบรมได้ฝึกปฏิบัติ	จัดอบรมให้กับผู้บริหาร พนักงานเทศบาล พนักงานครู	-	379,300	379,300	379,300	379,300	ร้อยละของความพึงพอใจของผู้เข้ารับการฝึก	1.ผู้เข้ารับการอบรมมีความรู้ในการดูแลสุขภาพดีขึ้น	สำนักปลัดเทศบาล

รายละเอียดโครงการพัฒนา (ผ.02)

แผนพัฒนาท้องถิ่น (พ.ศ.2561-2565)

เทศบาลนครขอนแก่น

ก. ยุทธศาสตร์จังหวัดที่ 5.การส่งเสริมและพัฒนาศักยภาพด้านการเป็นเมืองอัจฉริยะ (Smart City) และเมืองแห่งการประชุมสัมมนา (Meeting , Incentive Travel , Conventions , Exhibitions : MICE City)

ข. ยุทธศาสตร์การพัฒนาในเขตจังหวัดที่ 8.การพัฒนาการบริหารภาครัฐ ภายใต้หลักธรรมาภิบาล

ยุทธศาสตร์ที่ 10 .พัฒนาโครงสร้างและศักยภาพองค์กรให้เป็นองค์กรที่มีสมรรถนะสูง

1 แผนงานบริหารงานทั่วไป

ที่	โครงการ/กิจกรรม	วัตถุประสงค์	เป้าหมาย (ผลผลิตของโครงการ)	งบประมาณและที่ผ่านมา					ตัวชี้วัด (KPI)	ผลที่คาดว่าจะได้รับ	หน่วยงานที่รับผิดชอบหลัก
				2561 (บาท)	2562 (บาท)	2563 (บาท)	2564 (บาท)	2565 (บาท)			
		โดยการเรียนรู้ผ่านการลงมือทำ Learning By Doing ตามรูปแบบของชมรมชีวจิต 3.เพื่อให้ผู้เข้ารับการอบรมได้เรียนรู้แลกเปลี่ยนประสบการณ์ระหว่างกัน มีกัลยาณมิตรที่จะคอยช่วยเหลือเกื้อกูลกันต่อไป	ลูกจ้างประจำ และพนักงานจ้างในสังกัดเทศบาลนครขอนแก่น จำนวน 84 คนต่อปี						อบรม	2.ผู้เข้าอบรมมีทักษะในการใช้ชีวิตที่เหมาะสม 3.ผู้เข้าอบรมมีสุขภาพกายและจิตที่ดีขึ้น 4.ผู้เข้าอบรมเป็นต้นแบบในการดูแลสุขภาพให้กับเพื่อนและครอบครัวได้	
28	โครงการพัฒนาบุคลากรหลักสูตรพัฒนาจิต สติ สมาธิ ในการทำงาน เทศบาลนครขอนแก่น	1.เพื่อส่งเสริมพัฒนาบุคลากรให้พัฒนาศักยภาพตัวเอง เพิ่มพูนความรู้ความสามารถฝึกคิดอย่างมีสติ ตลอดจนเพื่อพัฒนาทัศนคติในทางที่ดี 2.เพื่อสร้างความเข้าใจในงาน สร้างความเป็นกัลยาณมิตรต่อกัน และได้เรียนรู้บุคคลอื่น ทำให้เข้าใจเพื่อร่วมงานมากขึ้น 3.เพื่อส่งเสริมกระบวนการเรียนรู้	จัดอบรมให้กับผู้บริหาร พนักงานเทศบาล พนักงานครู ลูกจ้างประจำ และพนักงานจ้างในสังกัดเทศบาลนครขอนแก่น จำนวน 80 คนต่อปี	-	241,040	241,040	241,040	241,040	ร้อยละของความพึงพอใจของผู้เข้ารับการฝึกอบรม	1.บุคลากรได้พัฒนาตนเองมีการเพิ่มพูนความรู้ ความสามารถ ทักษะ ตลอดจนทัศนคติและการเรียนรู้บุคคลอื่นมากยิ่งขึ้น 2.บุคลากรสามารถนำหลักแนวคิดแก้ไขปัญหาในการดำเนินชีวิตประจำวันได้ 3.บุคลากรเกิดการเรียนรู้	สำนักปลัดเทศบาล

รายละเอียดโครงการพัฒนา (ผ.02)

แผนพัฒนาท้องถิ่น (พ.ศ.2561-2565)

เทศบาลนครขอนแก่น

ก. ยุทธศาสตร์จังหวัดที่ 5.การส่งเสริมและพัฒนาศักยภาพด้านการเป็นเมืองอัจฉริยะ (Smart City) และเมืองแห่งการประชุมสัมมนา (Meeting , Incentive Travel , Conventions , Exhibitions : MICE City)

ข. ยุทธศาสตร์การพัฒนาในเขตจังหวัดที่ 8.การพัฒนาการบริหารภาครัฐ ภายใต้หลักธรรมาภิบาล

ยุทธศาสตร์ที่ 10 .พัฒนาโครงสร้างและศักยภาพองค์กรให้เป็นองค์กรที่มีสมรรถนะสูง

1 แผนงานบริหารงานทั่วไป

ที่	โครงการ/กิจกรรม	วัตถุประสงค์	เป้าหมาย (ผลผลิตของโครงการ)	งบประมาณและที่ผ่านมา					ตัวชี้วัด (KPI)	ผลที่คาดว่าจะได้รับ	หน่วยงานที่รับผิดชอบหลัก
				2561 (บาท)	2562 (บาท)	2563 (บาท)	2564 (บาท)	2565 (บาท)			
		ร่วมกัน สำหรับประยุกต์ใช้ในชีวิตประจำวันในการปฏิบัติงาน								ร่วมกันและเชื่อมโยงเป็นองค์ความรู้ในการปฏิบัติงาน 4.เกิดกระบวนการพัฒนาการทำงานร่วมกันบนพื้นฐานของความเป็นกัลยาณมิตร	
29	โครงการพัฒนาบุคลากรหลักสูตรการสื่อสารเพื่อสานสัมพันธ์	1.เพื่อเสริมสร้างความรู้ความเข้าใจหลักการและองค์ประกอบพื้นฐานของการสื่อสารเพื่อสานสัมพันธ์ 2.เพื่อให้ผู้เข้ารับการอบรมสามารถฝึกฝนทักษะการสื่อสารเพื่อสานสัมพันธ์ การแก้ปัญหาอย่างสร้างสรรค์ และนำการเรียนรู้ที่ได้รับไปประยุกต์ใช้ในชีวิตประจำวัน 3.เพื่อให้บุคลากรในองค์กรพัฒนาสัมพันธภาพที่ดีต่อกัน	จัดอบรมให้กับผู้บริหาร พนักงานเทศบาล พนักงานครู ลูกจ้างประจำ และพนักงานจ้างในสังกัดเทศบาลนครขอนแก่น จำนวน 60 คนต่อปี	-	106,000	106,000	106,000	106,000	ร้อยละของความพึงพอใจของผู้เข้ารับการฝึกอบรม	1.ผู้เข้ารับการอบรมมีความรู้ความเข้าใจหลักการและองค์ประกอบพื้นฐานของการสื่อสารเพื่อสานสัมพันธ์ 2.ผู้เข้ารับการอบรมฝึกฝนทักษะการสื่อสารเพื่อสานสัมพันธ์สามารถแก้ปัญหาอย่างสร้างสรรค์และนำการเรียนรู้ที่ได้รับไปประยุกต์	สำนักปลัดเทศบาล

รายละเอียดโครงการพัฒนา (ผ.02)

แผนพัฒนาท้องถิ่น (พ.ศ.2561-2565)

เทศบาลนครขอนแก่น

ก. ยุทธศาสตร์จังหวัดที่ 5.การส่งเสริมและพัฒนาศักยภาพด้านการเป็นเมืองอัจฉริยะ (Smart City) และเมืองแห่งการประชุมสัมมนา (Meeting , Incentive Travel , Conventions , Exhibitions : MICE City)

ข. ยุทธศาสตร์การพัฒนาในเขตจังหวัดที่ 8.การพัฒนาการบริหารภาครัฐ ภายใต้หลักธรรมาภิบาล

ยุทธศาสตร์ที่ 10 .พัฒนาโครงสร้างและศักยภาพองค์กรให้เป็นองค์กรที่มีสมรรถนะสูง

1 แผนงานบริหารงานทั่วไป

ที่	โครงการ/กิจกรรม	วัตถุประสงค์	เป้าหมาย (ผลผลิตของโครงการ)	งบประมาณและที่ผ่านมา					ตัวชี้วัด (KPI)	ผลที่คาดว่าจะได้รับ	หน่วยงานที่รับผิดชอบหลัก
				2561 (บาท)	2562 (บาท)	2563 (บาท)	2564 (บาท)	2565 (บาท)			
30	โครงการพัฒนาบุคลากรหลักสูตรเทคนิคการสร้างสรรค์ทำงานอย่างมีความสุข สำหรับพนักงานเทศบาล และพนักงานจ้าง ในสังกัดเทศบาลนครขอนแก่น	1.เพื่อเพิ่มพูนทักษะ มุมมองและทัศนคติใหม่ให้กับผู้บรรหาร พนักงานเทศบาล และพนักงานจ้างในสังกัดเทศบาลนครขอนแก่น 2.เพื่อหล่อหลอมและผสมผสานแนวคิด ทัศนคติเป็นไปในทิศทางเดียวกัน 3.เพื่อเพิ่มความรู้ความเข้าใจ นำหลักแนวคิด อิคิไก IKIGAI มาประยุกต์ใช้ในการทำงานร่วมกัน 4.เพื่อให้การปฏิบัติงานของพนักงานเทศบาลบรรลุเป้าหมาย ยุทธศาสตร์เทศบาลนครขอนแก่น 5.เพื่อเพิ่มประสิทธิภาพการปฏิบัติงาน	จัดอบรมให้กับผู้บริหาร พนักงานเทศบาล ลูกจ้างประจำและพนักงานจ้างในสังกัดเทศบาลนครขอนแก่น จำนวน 240 คนต่อปี	-	240,000	240,000	240,000	240,000	ร้อยละของความพึงพอใจของผู้เข้ารับการฝึกอบรม	ใช้ในชีวิตประจำวัน 3.ผู้เข้าอบรมมีสัมพันธภาพที่ดีต่อกัน 1.ผู้เข้าอบรมได้เพิ่มพูนทักษะมุมมองที่ดีและทัศนคติใหม่ 2.ผู้เข้าอบรมได้แลกเปลี่ยนและผสมผสานแนวคิดทัศนคติไปในแนวทางเดียวกัน 3.ผู้เข้าอบรมสามารถนำแนวคิด อิคิไก IKIGAI มาประยุกต์ใช้ในชีวิตประจำวัน 4.ผู้เข้าอบรมสามารถนำความรู้ไปใช้เพื่อให้บรรลุเป้าหมายของยุทธศาสตร์เทศบาลนครขอนแก่น	สำนักปลัดเทศบาล

รายละเอียดโครงการพัฒนา (ผ.02)

แผนพัฒนาท้องถิ่น (พ.ศ.2561-2565)

เทศบาลนครขอนแก่น

ก. ยุทธศาสตร์จังหวัดที่ 5.การส่งเสริมและพัฒนาศักยภาพด้านการเป็นเมืองอัจฉริยะ (Smart City) และเมืองแห่งการประชุมสัมมนา (Meeting , Incentive Travel , Conventions , Exhibitions : MICE City)

ข. ยุทธศาสตร์การพัฒนาในเขตจังหวัดที่ 8.การพัฒนาการบริหารภาครัฐ ภายใต้หลักธรรมาภิบาล

ยุทธศาสตร์ที่ 10 .พัฒนาโครงสร้างและศักยภาพองค์กรให้เป็นองค์กรที่มีสมรรถนะสูง

1 แผนงานบริหารงานทั่วไป

ที่	โครงการ/กิจกรรม	วัตถุประสงค์	เป้าหมาย (ผลผลิตของโครงการ)	งบประมาณและที่ผ่านมา					ตัวชี้วัด (KPI)	ผลที่คาดว่าจะได้รับ	หน่วยงานที่รับผิดชอบหลัก
				2561 (บาท)	2562 (บาท)	2563 (บาท)	2564 (บาท)	2565 (บาท)			
		ในการบริการประชาชน								5.ผู้เข้าอบรมนำความรู้ไปเพิ่มประสิทธิภาพในการให้บริการประชาชน	
31	โครงการสัมมนาเชิงปฏิบัติการเพื่อเพิ่มประสิทธิภาพการปฏิบัติงานของพนักงานเทศบาลและพนักงานครูเทศบาล	-เพื่อเพิ่มประสิทธิภาพการปฏิบัติงานของพนักงานเทศบาลและพนักงานครูเทศบาล -เพื่อให้พนักงานเทศบาลและพนักงานครูเทศบาลมีการระดมความคิดเห็นแลกเปลี่ยนและทราบแนวทางทางปฏิบัติงานของผู้บริหาร	จัดอบรมให้กับพนักงานเทศบาลและพนักงานครูเทศบาล จำนวน 500 คนต่อปี	450,000	450,000	450,000	450,000	450,000	จำนวนผู้เข้าร่วม	พนักงานในสังกัดได้รับฟังนโยบายและแนวทางการทำงานในทิศทาง	สำนักปลัดเทศบาล
32	โครงการสัมมนาเชิงปฏิบัติการการเพิ่มประสิทธิภาพในการปฏิบัติงาน สำนักการสาธารณสุขและสิ่งแวดล้อม	1. เพื่อให้การปฏิบัติงานเป็นไปในทิศทางเดียวกันและเพิ่มประสิทธิภาพการทำงาน เพื่อการบริการ และตอบสนอง	จัดสัมมนาเชิงปฏิบัติการการเพิ่มประสิทธิภาพในการปฏิบัติงานสำนักการสาธารณสุข	476,350	476,350	476,350	476,350	476,350	ร้อยละของผลความพึงพอใจต่อการจัดสัมมนาเชิง	1พนักงานปฏิบัติงานเป็นไป ในทิศทางเดียวกันและเพิ่มประสิทธิภาพ	สำนักปลัดเทศบาล

รายละเอียดโครงการพัฒนา (ผ.02)

แผนพัฒนาท้องถิ่น (พ.ศ.2561-2565)

เทศบาลนครขอนแก่น

ก. ยุทธศาสตร์จังหวัดที่ 5.การส่งเสริมและพัฒนาศักยภาพด้านการเป็นเมืองอัจฉริยะ (Smart City) และเมืองแห่งการประชุมสัมมนา (Meeting , Incentive Travel , Conventions , Exhibitions : MICE City)

ข. ยุทธศาสตร์การพัฒนาในเขตจังหวัดที่ 8.การพัฒนาการบริหารภาครัฐ ภายใต้หลักธรรมาภิบาล

ยุทธศาสตร์ที่ 10 .พัฒนาโครงสร้างและศักยภาพองค์กรให้เป็นองค์กรที่มีสมรรถนะสูง

1 แผนงานบริหารงานทั่วไป

ที่	โครงการ/กิจกรรม	วัตถุประสงค์	เป้าหมาย (ผลผลิตของโครงการ)	งบประมาณและที่ผ่านมา					ตัวชี้วัด (KPI)	ผลที่คาดว่าจะได้รับ	หน่วยงานที่รับผิดชอบหลัก
				2561 (บาท)	2562 (บาท)	2563 (บาท)	2564 (บาท)	2565 (บาท)			
	เทศบาลนครขอนแก่น	ความต้องการของประชาชนได้ทันสภาวการณ์ 2.เพื่อเป็นการเสวนาระดมความคิดเห็นแก้ไขปัญหาในการปฏิบัติและปรับทัศนคติในการทำงานต่อเพื่อนร่วมงานและแลกเปลี่ยนประสบการณ์ในองค์กร	และสิ่งแวดล้อมระหว่างผู้บริหาร พนักงานเทศบาล ลูกจ้างประจำ และพนักงานจ้าง จำนวน 100 คนต่อปี						ปฏิบัติการ	ทำงานเพื่อการบริการและตอบสนองความต้องการของประชาชนได้ทันสภาวการณ์ 2พนักงานได้ระดมความคิดเห็น แก้ไขปัญหาในการปฏิบัติและปรับทัศนคติในการทำงานต่อเพื่อนร่วมงานและแลกเปลี่ยนประสบการณ์ในองค์กร	
33	โครงการอบรมเชิงปฏิบัติการเพื่อพัฒนาศักยภาพเจ้าพนักงานตามกฎหมายสาธารณสุข	-เพื่อให้ผู้เข้าร่วมรับการอบรมมีความรู้ความเข้าใจในบทบาทของเจ้าพนักงานตามกฎหมายสาธารณสุขและสามารถปฏิบัติหน้าที่ในฐานะเจ้าพนักงานตามกฎหมายสาธารณสุข	จัดอบรมเชิงปฏิบัติการเกี่ยวกับ พรบ. การสาธารณสุข พ.ศ.2535 และระเบียบกฎหมายที่เกี่ยวข้องกับการ	35,000	35,000	35,000	35,000	35,000	ร้อยละของผลความพึงพอใจต่อการจัดอบรม	เจ้าพนักงานตามกฎหมายสาธารณสุขมีความรู้ด้านกฎหมายสาธารณสุขและสามารถปฏิบัติหน้าที่ได้อย่างมีประสิทธิภาพ	สำนักปลัดเทศบาล

รายละเอียดโครงการพัฒนา (ผ.02)

แผนพัฒนาท้องถิ่น (พ.ศ.2561-2565)

เทศบาลนครขอนแก่น

ก. ยุทธศาสตร์จังหวัดที่ 5.การส่งเสริมและพัฒนาศักยภาพด้านการเป็นเมืองอัจฉริยะ (Smart City) และเมืองแห่งการประชุมสัมมนา (Meeting , Incentive Travel , Conventions , Exhibitions : MICE City)

ข. ยุทธศาสตร์การพัฒนาในเขตจังหวัดที่ 8.การพัฒนาการบริหารภาครัฐ ภายใต้หลักธรรมาภิบาล

ยุทธศาสตร์ที่ 10 .พัฒนาโครงสร้างและศักยภาพองค์กรให้เป็นองค์กรที่มีสมรรถนะสูง

1 แผนงานบริหารงานทั่วไป

ที่	โครงการ/กิจกรรม	วัตถุประสงค์	เป้าหมาย (ผลผลิตของโครงการ)	งบประมาณและที่ผ่านมา					ตัวชี้วัด (KPI)	ผลที่คาดว่าจะได้รับ	หน่วยงานที่รับผิดชอบหลัก
				2561 (บาท)	2562 (บาท)	2563 (บาท)	2564 (บาท)	2565 (บาท)			
34	โครงการอบรมพัฒนาบุคลากรด้านระบบบัญชีคอมพิวเตอร์ขององค์กรปกครองส่วนท้องถิ่น (e-LAAS) และระบบติดตามฎีกาเบิกเงินรายจ่าย (สำหรับเจ้าหน้าที่ผู้ปฏิบัติงานของเทศบาลนครขอนแก่น)	ได้อย่างมีประสิทธิภาพ -เพื่อให้ผู้เข้ารับการอบรมสามารถวิเคราะห์สถานการณ์และนำกฎหมายมาใช้ได้อย่างถูกต้อง 1.เพื่อให้บุคลากรของเทศบาลนครขอนแก่นมีความรู้ ความเข้าใจ เพิ่มทักษะ สามารถปฏิบัติงานในระบบบัญชีคอมพิวเตอร์ขององค์กรปกครองส่วนท้องถิ่น (e-LAAS) ได้ครบทุกระบบอย่างถูกต้อง 2.เพื่อให้บุคลากรของเทศบาลนครขอนแก่นมีความรู้ ความเข้าใจ เพิ่มทักษะ สามารถปฏิบัติงานในระบบติดตามฎีกาเบิกเงินรายจ่ายได้อย่างถูกต้อง 3.เพื่อให้ผู้เข้ารับการอบรมได้แลก	ปฏิบัติงานของเจ้าพนักงานตามกฎหมายการสาธารณสุข จำนวน 50 คนต่อปี จัดอบรมให้กับเจ้าหน้าที่ผู้รับผิดชอบด้านงบประมาณ เจ้าหน้าที่จัดเก็บรายได้ เจ้าหน้าที่พัสดุ เจ้าหน้าที่การเงินและบัญชี เจ้าหน้าที่ธุรการ ข้าราชการหรือผู้บริหารในสังกัดเทศบาลนครขอนแก่น จำนวน 160 คนต่อปี	110,000	-	150,000	-	150,000	ร้อยละของผลความพึงพอใจต่อการจัดอบรม	1.ผู้เข้ารับการอบรมมีความรู้ ความเข้าใจ เพิ่มทักษะ สามารถปฏิบัติงานในระบบบัญชีคอมพิวเตอร์ขององค์กรปกครองส่วนท้องถิ่น (e-LAAS) ได้ครบทุกระบบอย่างถูกต้อง 1.ผู้เข้ารับการอบรมมีความรู้ ความเข้าใจ เพิ่มทักษะ สามารถปฏิบัติงานในระบบติดตามฎีกาเบิกเงินรายจ่ายได้อย่างถูกต้อง	สำนักปลัดเทศบาล

รายละเอียดโครงการพัฒนา (ผ.02)

แผนพัฒนาท้องถิ่น (พ.ศ.2561-2565)

เทศบาลนครขอนแก่น

ก. ยุทธศาสตร์จังหวัดที่ 5.การส่งเสริมและพัฒนาศักยภาพด้านการเป็นเมืองอัจฉริยะ (Smart City) และเมืองแห่งการประชุมสัมมนา (Meeting , Incentive Travel , Conventions , Exhibitions : MICE City)

ข. ยุทธศาสตร์การพัฒนาในเขตจังหวัดที่ 8.การพัฒนาการบริหารภาครัฐ ภายใต้หลักธรรมาภิบาล

ยุทธศาสตร์ที่ 10 .พัฒนาโครงสร้างและศักยภาพองค์กรให้เป็นองค์กรที่มีสมรรถนะสูง

1 แผนงานบริหารงานทั่วไป

ที่	โครงการ/กิจกรรม	วัตถุประสงค์	เป้าหมาย (ผลผลิตของโครงการ)	งบประมาณและที่ผ่านมา					ตัวชี้วัด (KPI)	ผลที่คาดว่าจะได้รับ	หน่วยงานที่รับผิดชอบหลัก
				2561 (บาท)	2562 (บาท)	2563 (บาท)	2564 (บาท)	2565 (บาท)			
35	โครงการอบรมพัฒนาบุคลากรด้านการจัดซื้อจัดจ้างและการบริหารพัสดุภาครัฐ ตาม พ.ร.บ. และระเบียบการจัดซื้อจัดจ้างภาครัฐ พ.ศ.2560	เปลี่ยนความคิดเห็น 1.เพื่อให้ผู้เข้ารับการอบรมได้มีความเข้าใจตาม พ.ร.บ.การจัดซื้อจัดจ้างและการบริหารพัสดุภาครัฐ พ.ศ.2560 2.เพื่อให้ผู้เข้ารับการอบรมได้เข้าใจหลักเกณฑ์ วิธีการ และแนวทางปฏิบัติเกี่ยวกับการจัดซื้อจัดจ้างและการบริหารพัสดุภาครัฐประกอบพระราชบัญญัติการจัดซื้อจัดจ้างและการบริหารพัสดุภาครัฐ พ.ศ.2560 3.เพื่อให้ผู้เข้ารับการอบรมได้มีความเข้าใจแนวทางการจัดทำเอกสาร รูปแบบเอกสารภายใต้การจัดซื้อจัดจ้างด้านระบบจัดซื้อจัดจ้างภาครัฐด้วยวิธีการทางอิเล็กทรอนิกส์ (e-GP)	จัดอบรมให้กับบุคลากรที่ได้รับมอบหมายให้ปฏิบัติหน้าที่พัสดุ ผู้บริหาร ผู้บริหารสถานศึกษา พนักงานเทศบาล พนักงานจ้าง จำนวน 150 คนต่อปี	-	200,000	200,000	200,000	200,000	ร้อยละของผลความพึงพอใจต่อการจัดอบรม	3.ผู้เข้ารับการอบรมได้แลกเปลี่ยนความคิดเห็น 1.ผู้เข้ารับการอบรมได้มีความเข้าใจตาม พ.ร.บ.การจัดซื้อจัดจ้างและการบริหารพัสดุภาครัฐ พ.ศ.2560 2.ผู้เข้ารับการอบรมเข้าใจหลักเกณฑ์ วิธีการ และแนวทางปฏิบัติเกี่ยวกับการจัดซื้อจัดจ้างและการบริหารพัสดุภาครัฐประกอบ พ.ร.บ. การจัดซื้อจัดจ้างและการบริหารพัสดุภาครัฐ พ.ศ.2560 3.ผู้เข้ารับการอบรมได้มีความเข้าใจแนวทางการจัดทำเอกสาร รูปแบบเอกสาร	สำนักปลัดเทศบาล

รายละเอียดโครงการพัฒนา (ผ.02)

แผนพัฒนาท้องถิ่น (พ.ศ.2561-2565)

เทศบาลนครขอนแก่น

ก. ยุทธศาสตร์จังหวัดที่ 5.การส่งเสริมและพัฒนาศักยภาพด้านการเป็นเมืองอัจฉริยะ (Smart City) และเมืองแห่งการประชุมสัมมนา (Meeting , Incentive Travel , Conventions , Exhibitions : MICE City)

ข. ยุทธศาสตร์การพัฒนาในเขตจังหวัดที่ 8.การพัฒนาการบริหารภาครัฐ ภายใต้หลักธรรมาภิบาล

ยุทธศาสตร์ที่ 10 .พัฒนาโครงสร้างและศักยภาพองค์กรให้เป็นองค์กรที่มีสมรรถนะสูง

1 แผนงานบริหารงานทั่วไป

ที่	โครงการ/กิจกรรม	วัตถุประสงค์	เป้าหมาย (ผลผลิตของโครงการ)	งบประมาณและที่ผ่านมา					ตัวชี้วัด (KPI)	ผลที่คาดว่าจะได้รับ	หน่วยงานที่รับผิดชอบหลัก
				2561 (บาท)	2562 (บาท)	2563 (บาท)	2564 (บาท)	2565 (บาท)			
36	โครงการอบรมเพิ่มประสิทธิภาพด้านการเบิกจ่ายเงิน (สำหรับเจ้าหน้าที่ผู้ปฏิบัติงานของเทศบาลรครขอนแก่น)	4.เพื่อให้ผู้เข้ารับการอบรมได้มีความเข้าใจกฎหมาย ระเบียบ และหนังสือสั่งการที่เกี่ยวข้อง 1.เพื่อให้บุคลากรของเทศบาลนครขอนแก่นได้มีความรู้ความสมเข้าใจในระเบียบ กฎหมายเกี่ยวกับการเบิกจ่ายเงินให้เป็นไปตามระเบียบที่เกี่ยวข้องได้อย่างถูกต้อง 2.เพื่อให้การปฏิบัติงานด้านการเงิน การคลังขององค์กรปกครองส่วนท้องถิ่น เป็นไปตามระเบียบกฎหมาย 3เพื่อส่งเสริมและพัฒนาความรู้ความสามารถบุคลากรของเทศบาลนครขอนแก่นให้สามารถปฏิบัติราชการอย่างมีประสิทธิภาพ	จัดอบรมให้กับเจ้าหน้าที่ผู้รับผิดชอบด้านการจัดทำฎีกาเบิกจ่ายเงิน 7 สำนัก/กอง และ 11 โรงเรียนในสังงกัดเทศบาลนครขอนแก่น หรือบุคลากรที่ผู้บริหารเห็นสมควร จำนวน 150 คนต่อปี	-	140,000	-	140,000	-	ร้อยละของผลความพึงพอใจต่อการจัดอบรม	ภายใต้การจัดซื้อจัดจ้าง 4.ผู้เข้ารับการอบรมมีความเข้าใจกฎหมาย ระเบียบ และหนังสือสั่งการที่เกี่ยวข้อง 1.ผู้เข้ารับการอบรมมีความรู้ความเข้าใจระเบียบ กฎหมายเกี่ยวกับการเงิน การคลังขององค์กรปกครองส่วนท้องถิ่น 2.ผู้เข้ารับการอบรมนำความรู้ที่ได้รับไปใช้ในการปฏิบัติงานด้านการเงิน การคลังขององค์กรปกครองส่วนท้องถิ่น ให้เป็นไปตามระเบียบ กฎหมายคุ้มค่าต่องบประมาณและประโยชน์	สำนักปลัดเทศบาล

รายละเอียดโครงการพัฒนา (ผ.02)

แผนพัฒนาท้องถิ่น (พ.ศ.2561-2565)

เทศบาลนครขอนแก่น

ก. ยุทธศาสตร์จังหวัดที่ 5.การส่งเสริมและพัฒนาศักยภาพด้านการเป็นเมืองอัจฉริยะ (Smart City) และเมืองแห่งการประชุมสัมมนา (Meeting , Incentive Travel , Conventions , Exhibitions : MICE City)

ข. ยุทธศาสตร์การพัฒนาในเขตจังหวัดที่ 8.การพัฒนาการบริหารภาครัฐ ภายใต้หลักธรรมาภิบาล

ยุทธศาสตร์ที่ 10 .พัฒนาโครงสร้างและศักยภาพองค์กรให้เป็นองค์กรที่มีสมรรถนะสูง

1 แผนงานบริหารงานทั่วไป

ที่	โครงการ/กิจกรรม	วัตถุประสงค์	เป้าหมาย (ผลผลิตของโครงการ)	งบประมาณและที่ผ่านมา					ตัวชี้วัด (KPI)	ผลที่คาดว่าจะได้รับ	หน่วยงานที่รับผิดชอบหลัก
				2561 (บาท)	2562 (บาท)	2563 (บาท)	2564 (บาท)	2565 (บาท)			
37	โครงการสัมมนาเชิงปฏิบัติการเพิ่มประสิทธิภาพในการปฏิบัติงาน (Work shop) สำนักการคลัง	1.เพื่อให้พนักงานได้เรียนรู้แนวทางและวิธีการปฏิบัติราชการใหม่ๆ ทันกับสถานการณ์ 2.เพื่อให้การปฏิบัติงานเป็นไปในทิศทางเดียวกันและเพิ่มประสิทธิภาพการทำงานให้ตอบสนองความต้องการของประชาชน 3.เพื่อเป็นการระดมความคิดเห็นแลกเปลี่ยนเรียนรู้ประสบการณ์แก้ไขปัญหาในการปฏิบัติงานและ	จัดสัมมนาเชิงปฏิบัติการเพิ่มประสิทธิภาพในการปฏิบัติงาน สำนักการคลัง ระหว่าง ผู้บริหาร พนักงานเทศบาล ลูกจ้างประจำ และพนักงานจ้าง จำนวน 106 คนต่อปี	515,800	515,800	515,800	515,800	515,800	ร้อยละของผลความพึงพอใจต่อการจัดสัมมนาเชิงปฏิบัติการ	ที่ประชาชนจะได้รับ 3.ผู้เข้ารับการอบรมนำความรู้ที่ได้รับส่งเสริมและพัฒนาความรู้ความสามารถให้สามารถปฏิบัติราชการได้อย่างมีประสิทธิภาพ 1.พนักงานได้ทราบแนวทางการปฏิบัติราชการใหม่ๆ ที่ทันต่อเหตุการณ์ 2.พนักงานได้ปฏิบัติงานไปในทิศทางเดียวกัน การทำงานมีประสิทธิภาพและตอบสนองความต้องการของประชาชน 3.พนักงานได้ร่วมแสดงความคิดเห็น ได้ประสบการณ์	สำนักปลัดเทศบาล

รายละเอียดโครงการพัฒนา (ผ.02)

แผนพัฒนาท้องถิ่น (พ.ศ.2561-2565)

เทศบาลนครขอนแก่น

ก. ยุทธศาสตร์จังหวัดที่ 5.การส่งเสริมและพัฒนาศักยภาพด้านการเป็นเมืองอัจฉริยะ (Smart City) และเมืองแห่งการประชุมสัมมนา (Meeting , Incentive Travel , Conventions , Exhibitions : MICE City)

ข. ยุทธศาสตร์การพัฒนาในเขตจังหวัดที่ 8.การพัฒนาการบริหารภาครัฐ ภายใต้หลักธรรมาภิบาล

ยุทธศาสตร์ที่ 10 .พัฒนาโครงสร้างและศักยภาพองค์กรให้เป็นองค์กรที่มีสมรรถนะสูง

1 แผนงานบริหารงานทั่วไป

ที่	โครงการ/กิจกรรม	วัตถุประสงค์	เป้าหมาย (ผลผลิตของโครงการ)	งบประมาณและที่ผ่านมา					ตัวชี้วัด (KPI)	ผลที่คาดว่าจะได้รับ	หน่วยงานที่รับผิดชอบหลัก
				2561 (บาท)	2562 (บาท)	2563 (บาท)	2564 (บาท)	2565 (บาท)			
38	โครงการอบรมเทคนิคการสร้างสรรค์ทำงานอย่างมีความสุขสำหรับครูศูนย์พัฒนาเด็กเล็กและครูอนุบาลในสังกัดเทศบาลนครขอนแก่น	ปรับทัศนคติในการทำงานต่อเพื่อนร่วมงานและองค์กร 4.เพื่อเป็นการสร้างความเข้าใจประสานความรักความสามัคคีในหมู่คณะและองค์กร 1.เพื่อเพิ่มพูนทักษะ มุมมองและทัศนคติใหม่ในการปฏิบัติงานและการดำเนินชีวิตประจำวัน 2.เพื่อส่งเสริมให้ผู้เข้ารับการอบรมมีความรู้ความเข้าใจนำหลักแนวคิดอิคิไก IKIGAI มาประยุกต์ใช้ในการทำงานร่วมกัน 3.เพื่อส่งเสริมให้ผู้เข้ารับการอบรมมีเป้าหมายในการปฏิบัติงานและการดำเนินชีวิตได้อย่างมีความสุข	จัดอบรม จำนวน 2 รุ่น -รุ่นที่ 1 ครูศูนย์พัฒนาเด็กเล็กในสังกัดเทศบาลนครขอนแก่นและเจ้าหน้าที่เกี่ยวข้องจำนวน 42 คน -รุ่นที่ 2 ครูอนุบาลโรงเรียนในสังกัดเทศบาลนครขอนแก่นและเจ้าหน้าที่เกี่ยวข้องจำนวน	61,480	-	-	-	-	ร้อยละของครูศูนย์พัฒนาเด็กเล็ก และครูอนุบาลที่เข้ารับการอบรม	ใหม่ มีทัศนคติที่ดีต่อเพื่อนร่วมงานและองค์กร 4.พนักงานมีความเข้าใจในการทำงาน มีความรักความสามัคคีในหมู่คณะและองค์กร 1.ผู้เข้ารับการอบรมมีทักษะ มุมมอง และทัศนคติใหม่ในการปฏิบัติงานและการดำเนินชีวิต 2.ผู้เข้ารับการอบรมมีความรู้ความเข้าใจ นำหลักแนวคิดอิคิไก IKIGAI มาประยุกต์ใช้ในการทำงานร่วมกัน 3.ผู้เข้ารับการอบรมมีเป้าหมายในการปฏิบัติงาน	สำนักปลัดเทศบาล

รายละเอียดโครงการพัฒนา (ผ.02)

แผนพัฒนาท้องถิ่น (พ.ศ.2561-2565)

เทศบาลนครขอนแก่น

ก. ยุทธศาสตร์จังหวัดที่ 5.การส่งเสริมและพัฒนาศักยภาพด้านการเป็นเมืองอัจฉริยะ (Smart City) และเมืองแห่งการประชุมสัมมนา (Meeting , Incentive Travel , Conventions , Exhibitions : MICE City)

ข. ยุทธศาสตร์การพัฒนาในเขตจังหวัดที่ 8.การพัฒนาการบริหารภาครัฐ ภายใต้หลักธรรมาภิบาล

ยุทธศาสตร์ที่ 10 .พัฒนาโครงสร้างและศักยภาพองค์กรให้เป็นองค์กรที่มีสมรรถนะสูง

1 แผนงานบริหารงานทั่วไป

ที่	โครงการ/กิจกรรม	วัตถุประสงค์	เป้าหมาย (ผลผลิตของโครงการ)	งบประมาณและที่ผ่านมา					ตัวชี้วัด (KPI)	ผลที่คาดว่าจะได้รับ	หน่วยงานที่รับผิดชอบหลัก
				2561 (บาท)	2562 (บาท)	2563 (บาท)	2564 (บาท)	2565 (บาท)			
		4.เพื่อส่งเสริมให้การปฏิบัติงานมีประสิทธิภาพมากขึ้น	55 คน							และการดำเนินชีวิตอย่างมีความสุข 4.ผู้เข้ารับการอบรมปฏิบัติงานอย่างมีประสิทธิภาพมากขึ้น	
39	โครงการพัฒนาบุคลากรหลักสูตรอบรมการดูแลฐานกายโดยแพทย์ทางเลือก	1.เพื่อส่งเสริมให้บุคลากรได้เรียนรู้พัฒนาจิตใจ เพื่อการเข้าใจตนเองและผู้อื่น ทำให้เกิดการทำงานเป็นไปอย่างมีประสิทธิภาพ 2.เพื่อส่งเสริมให้บุคลากรสามารถนำหลักแนวคิดแก้ไขปัญหาในการทำงานและการดำเนินชีวิตประจำวันได้ 3.เพื่อสร้างเครือข่ายและการทำงานเป็นทีมให้กับบุคลากรเทศบาลนครขอนแก่น	จัดอบรมให้กับพนักงานเทศบาล พนักงานครูเทศบาล พนักงานจ้าง ในสังกัดเทศบาลนครขอนแก่น จำนวน 40 คนต่อปี	-	170,400	170,400	170,400	170,400	ร้อยละของความพึงพอใจของผู้เข้ารับการฝึกอบรม	1.ทำให้เกิดสมาธิ จิตใจเบิกบาน เกิดการทำงานเป็นทีมและมีประสิทธิภาพ 2.สามารถนำหลักแนวคิดแก้ไขปัญหาในการทำงานและในชีวิตประจำวันได้ 3.เกิดเครื่อข่ายในการทำงานและการทำงานเป็นทีม	สำนักปลัดเทศบาล

รายละเอียดโครงการพัฒนา (ผ.02)

แผนพัฒนาท้องถิ่น (พ.ศ.2561-2565)

เทศบาลนครขอนแก่น

ก. ยุทธศาสตร์จังหวัดที่ 5.การส่งเสริมและพัฒนาศักยภาพด้านการเป็นเมืองอัจฉริยะ (Smart City) และเมืองแห่งการประชุมสัมมนา (Meeting , Incentive Travel , Conventions , Exhibitions : MICE City)

ข. ยุทธศาสตร์การพัฒนาในเขตจังหวัดที่ 8.การพัฒนาการบริหารภาครัฐ ภายใต้หลักธรรมาภิบาล

ยุทธศาสตร์ที่ 10 .พัฒนาโครงสร้างและศักยภาพองค์กรให้เป็นองค์กรที่มีสมรรถนะสูง

1 แผนงานบริหารงานทั่วไป

ที่	โครงการ/กิจกรรม	วัตถุประสงค์	เป้าหมาย (ผลผลิตของโครงการ)	งบประมาณและที่ผ่านมา					ตัวชี้วัด (KPI)	ผลที่คาดว่าจะได้รับ	หน่วยงานที่รับผิดชอบหลัก
				2561 (บาท)	2562 (บาท)	2563 (บาท)	2564 (บาท)	2565 (บาท)			
40	โครงการอบรมเชิงปฏิบัติการการพัฒนาบุคลากรโดยใช้กระบวนการเรียนรู้ผ่านประสบการณ์ที่มีประสิทธิภาพ Experience Learning (EL)	1.เพื่อพัฒนากระบวนการเรียนการสอนโรงเรียนเทศบาลคุ้มหนองคูโดยใช้การเรียนรู้ผ่านประสบการณ์ (EL) 2.เพื่อส่งเสริมครูและบุคลากรให้พัฒนาศักยภาพตัวเองในการทำงานที่มีประสิทธิภาพมากยิ่งขึ้น 3.เพื่อจัดทำวิจัยในชั้นเรียน (วิจัยอย่างมีส่วนร่วม) 4.เพื่อจัดทำองค์ความรู้ในการพัฒนาหลักสูตร	จัดอบรมให้กับคณะครูและบุคลากรโรงเรียนเทศบาลคุ้มหนองคู จำนวน 24 คนต่อปี	-	171,200	-	-	-	ร้อยละของความพึงพอใจของผู้เข้ารับการฝึกอบรม	1.ครูมีการพัฒนาการเรียนการสอนโดยใช้การเรียนรู้ผ่านประสบการณ์ (EL) 2.บุคลากรได้พัฒนาศักยภาพของตนเองในการทำงานที่มีประสิทธิภาพมายิ่งขึ้น 3.เกิดงานวิจัยอย่างมีส่วนร่วม	สำนักปลัดเทศบาล
41	โครงการสัมมนาเชิงปฏิบัติการและศึกษาดูงานโรงเรียนสิ่งแวดล้อมและ Motessori	1.เพื่อพัฒนาเนื้อหาด้านสิ่งแวดล้อมและมอนเตสซอรี่ของโรงเรียนเทศบาลคุ้มหนองคู 2.เพื่อส่งเสริมครูและบุคลากรให้พัฒนาศักยภาพตัวเองในการทำงานที่มีประสิทธิภาพมากยิ่งขึ้น	จัดสัมมนาเชิงปฏิบัติการให้กับคณะครูและบุคลากรโรงเรียนเทศบาลคุ้มหนองคู จำนวน 24 คนต่อปี	-	80,200	-	-	-	ร้อยละของความพึงพอใจของผู้เข้ารับการฝึกอบรม	1.บุคลากรได้พัฒนาเนื้อหาด้านสิ่งแวดล้อมและมอนเตสซอรี่ 2.บุคลากรได้พัฒนาตนเองให้มีประสิทธิภาพมากขึ้น	สำนักปลัดเทศบาล

รายละเอียดโครงการพัฒนา (ผ.02)

แผนพัฒนาท้องถิ่น (พ.ศ.2561-2565)

เทศบาลนครขอนแก่น

ก. ยุทธศาสตร์จังหวัดที่ 5.การส่งเสริมและพัฒนาศักยภาพด้านการเป็นเมืองอัจฉริยะ (Smart City) และเมืองแห่งการประชุมสัมมนา (Meeting , Incentive Travel , Conventions , Exhibitions : MICE City)

ข. ยุทธศาสตร์การพัฒนาในเขตจังหวัดที่ 8.การพัฒนาการบริหารภาครัฐ ภายใต้หลักธรรมาภิบาล

ยุทธศาสตร์ที่ 10 .พัฒนาโครงสร้างและศักยภาพองค์กรให้เป็นองค์กรที่มีสมรรถนะสูง

1 แผนงานบริหารงานทั่วไป

ที่	โครงการ/กิจกรรม	วัตถุประสงค์	เป้าหมาย (ผลผลิตของโครงการ)	งบประมาณและที่ผ่านมา					ตัวชี้วัด (KPI)	ผลที่คาดว่าจะได้รับ	หน่วยงานที่รับผิดชอบหลัก
				2561 (บาท)	2562 (บาท)	2563 (บาท)	2564 (บาท)	2565 (บาท)			
42	โครงการอบรมเชิงปฏิบัติการพัฒนาศักยภาพบุคลากร	1. เพื่อนำความรู้ที่ได้มาพัฒนาศักยภาพการปฏิบัติงาน 2.เพื่อนำความรู้ที่ได้มาปรับใช้กับหน่วยงานได้อย่างมีประสิทธิภาพ 3.เพื่อพัฒนาขีดความสามารถของบุคลากรทางร่างกายและจิตใจตามระดับขั้นของความสำเร็จ (Milestone)	จัดอบรมเชิงปฏิบัติการเพิ่มประสิทธิภาพในการปฏิบัติงานสำนักการศึกษา ระหว่างผู้บริหาร พนักงานเทศบาล ลูกจ้างประจำ และพนักงานจ้าง จำนวน 42 คนต่อปี	204,200	361,100	361,100	361,100	361,100	ร้อยละของผลความพึงพอใจต่อการจัดประชุมอบรมเชิงปฏิบัติการ	1.บุคลากรสามารถนำความรู้ที่ได้มาพัฒนาศักยภาพการปฏิบัติงาน 2.บุคลากรสามารถนำความรู้ที่ได้มาปรับใช้กับหน่วยงานได้อย่างมีประสิทธิภาพ 3.พัฒนาขีดความสามารถของบุคลากรทางร่างกายและจิตใจตามระดับขั้นของความสำเร็จ (Milestone)	สำนักปลัดเทศบาล
43	ค่าจ้างศึกษาออกแบบปรับปรุงสถานีปรับอากาศแห่งที่ 2	เพื่อทดแทนอาคารสำนักงานเดิมที่โครงสร้างชำรุด	ทำการจ้างศึกษาออกแบบปรับปรุงสถานีปรับอากาศแห่งที่ 2 ประกอบด้วย เขียนแบบก่อสร้าง งานสถาปัตยกรรม งานวิศวกรรม งานระบบสุขาภิบาล งานระบบสุขาภิบาล	-	1,000,000	-	-	-	จำนวนแบบแปลนอาคาร จำนวน 1 ชุด	สถานีปรับอากาศแห่งที่ 2 มีแบบแปลนสำหรับปรับปรุงอาคารที่ได้มาตรฐานและเป็นไปตามพรบ.ควบคุมอาคาร พ.ศ. 2522 และกฎกระทรวงที่เกี่ยวข้อง	สำนักปลัดเทศบาล

รายละเอียดโครงการพัฒนา (ผ.02)

แผนพัฒนาท้องถิ่น (พ.ศ.2561-2565)

เทศบาลนครขอนแก่น

ก. ยุทธศาสตร์จังหวัดที่ 5.การส่งเสริมและพัฒนาศักยภาพด้านการเป็นเมืองอัจฉริยะ (Smart City) และเมืองแห่งการประชุมสัมมนา (Meeting , Incentive Travel , Conventions , Exhibitions : MICE City)

ข. ยุทธศาสตร์การพัฒนาในเขตจังหวัดที่ 8.การพัฒนาการบริหารภาครัฐ ภายใต้หลักธรรมาภิบาล

ยุทธศาสตร์ที่ 10 .พัฒนาโครงสร้างและศักยภาพองค์กรให้เป็นองค์กรที่มีสมรรถนะสูง

1 แผนงานบริหารงานทั่วไป

ที่	โครงการ/กิจกรรม	วัตถุประสงค์	เป้าหมาย (ผลผลิตของโครงการ)	งบประมาณและที่ผ่านมา					ตัวชี้วัด (KPI)	ผลที่คาดว่าจะได้รับ	หน่วยงานที่รับผิดชอบหลัก
				2561 (บาท)	2562 (บาท)	2563 (บาท)	2564 (บาท)	2565 (บาท)			
44	โครงการพัฒนาและเพิ่มประสิทธิภาพการปฏิบัติงานบุคลากรสำนักการช่าง	1.เพื่อเป็นการเสริมสร้างขวัญและกำลังใจในการปฏิบัติงานของบุคลากรสำนักการช่าง 2.เพื่อเปนการพัฒนาและเพิ่มเติมความรู้ความสามารถในการปฏิบัติงานในหน่วยงานสำนักการช่าง 3.เพื่อเสริมสร้างความสามัคคีในหมู่คณะให้เกิดขึ้นในหน่วยงาน 4.เพื่อเพิ่มประสิทธิภาพในการปฏิบัติงานของบุคลากรในหน่วยงาน	งานระบบไฟฟ้า งานระบบป้องกันอัคคีภัย โดยเป็นไปตาม พ.ร.บ.ควบคุมอาคาร พ.ศ.2522 และกฎกระทรวงที่เกี่ยวข้อง พร้อมประมาณราคาก่อสร้าง จัดประชุมสัมมนาเชิงปฏิบัติการเพิ่มประสิทธิภาพในการปฏิบัติงานของสำนักการช่างระหว่างผู้บริหาร พนักงานเทศบาล ลูกจ้างประจำ และพนักงานจ้างจำนวน 150 คนต่อปี	738,400	738,400	738,400	738,400	738,400	ร้อยละของผลความพึงพอใจของผู้เข้ารับการอบรม	1.เพื่อสร้างขวัญและกำลังใจให้กับบุคลากรของสำนักการช่าง 2.เพื่อเพิ่มประสิทธิภาพในการทำงานให้กับบุคลากรสำนักการช่าง 3.เพื่อสร้างความเข้มแข็งและสามัคคีในการทำงานเป็นทีมให้กับบุคลากรของสำนักการช่าง	สำนักปลัดเทศบาล

รายละเอียดโครงการพัฒนา (ผ.02)

แผนพัฒนาท้องถิ่น (พ.ศ.2561-2565)

เทศบาลนครขอนแก่น

ก. ยุทธศาสตร์จังหวัดที่ 5.การส่งเสริมและพัฒนาศักยภาพด้านการเป็นเมืองอัจฉริยะ (Smart City) และเมืองแห่งการประชุมสัมมนา (Meeting , Incentive Travel , Conventions , Exhibitions : MICE City)

ข. ยุทธศาสตร์การพัฒนาในเขตจังหวัดที่ 8.การพัฒนาการบริหารภาครัฐ ภายใต้หลักธรรมาภิบาล

ยุทธศาสตร์ที่ 10 .พัฒนาโครงสร้างและศักยภาพองค์กรให้เป็นองค์กรที่มีสมรรถนะสูง

1 แผนงานบริหารงานทั่วไป

ที่	โครงการ/กิจกรรม	วัตถุประสงค์	เป้าหมาย (ผลผลิตของโครงการ)	งบประมาณและที่ผ่านมา					ตัวชี้วัด (KPI)	ผลที่คาดว่าจะได้รับ	หน่วยงานที่รับผิดชอบหลัก
				2561 (บาท)	2562 (บาท)	2563 (บาท)	2564 (บาท)	2565 (บาท)			
45	โครงการพัฒนาและเพิ่มประสิทธิภาพการปฏิบัติงานด้านการประดับตกแต่งเมือง	ให้ดียิ่งขึ้น 1.เพื่อเสริมสร้างขวัญและกำลังใจในการปฏิบัติงานของผู้ปฏิบัติงานด้านสวนสาธารณะของสำนักการช่าง 2.เพื่อพัฒนาและเพิ่มเติมความรู้ความสามารถในการปฏิบัติงานด้านการดูแล และบำรุงรักษาสวนสาธารณะ 3.เพื่อเพิ่มประสิทธิภาพในการปฏิบัติงานของบุคลากรในหน่วยงานให้ดียิ่งขึ้น 4.เพื่อพัฒนาวิธีการทำงานรวมถึงรูปแบบใหม่ในการปฏิบัติงานของหน่วยงาน 5.เพื่อสร้างสรรค์แนวคิดอันจะพัฒนาไปสู่นวัตกรรมใหม่ในการทำงาน	จัดอบรมให้กับผู้บริหาร สมาชิกสภาเทศบาล พนักงานเทศบาล พนักงานจ้าง และชุมชนที่ดูแลสวนสาธารณะของเทศบาลนครขอนแก่น จำนวน 60 คนต่อปี	-	616,000	616,000	616,000	616,000	ร้อยละของผลความพึงพอใจของผู้เข้ารับการอบรม	1.บุคลากรมีขวัญและกำลังใจในการทำงาน 2.เพิ่มประสิทธิภาพในการทำงานให้ดียิ่งขึ้น 3.บุคลากรมีความเข้มแข็งและความสามัคคี มีการทำงานเป็นทีม 4.เพิ่มรูปแบบและวิธีการทำงานให้กับพนักงาน	สำนักปลัดเทศบาล

รายละเอียดโครงการพัฒนา (ผ.02)

แผนพัฒนาท้องถิ่น (พ.ศ.2561-2565)

เทศบาลนครขอนแก่น

ก. ยุทธศาสตร์จังหวัดที่ 5.การส่งเสริมและพัฒนาศักยภาพด้านการเป็นเมืองอัจฉริยะ (Smart City) และเมืองแห่งการประชุมสัมมนา (Meeting , Incentive Travel , Conventions , Exhibitions : MICE City)

ข. ยุทธศาสตร์การพัฒนาในเขตจังหวัดที่ 8.การพัฒนาการบริหารภาครัฐ ภายใต้หลักธรรมาภิบาล

ยุทธศาสตร์ที่ 10 .พัฒนาโครงสร้างและศักยภาพองค์กรให้เป็นองค์กรที่มีสมรรถนะสูง

1 แผนงานบริหารงานทั่วไป

ที่	โครงการ/กิจกรรม	วัตถุประสงค์	เป้าหมาย (ผลผลิตของโครงการ)	งบประมาณและที่ผ่านมา					ตัวชี้วัด (KPI)	ผลที่คาดว่าจะได้รับ	หน่วยงานที่รับผิดชอบหลัก
				2561 (บาท)	2562 (บาท)	2563 (บาท)	2564 (บาท)	2565 (บาท)			
46	โครงการประชุมเชิงปฏิบัติการและศึกษาดูงาน การเพิ่มประสิทธิภาพในการปฏิบัติงาน สำนักสวัสดิการสังคม เทศบาลนครขอนแก่น	1.เพื่อให้การปฏิบัติงานเป็นไปในทิศทางเดียวกันและเพิ่มประสิทธิภาพการทำงานเพื่อการบริการและตอบสนองความต้องการของประชาชนได้ทันต่อสภาวการณ์ 2.เพื่อเป็นการเสวนาระดมความคิดเห็น แก้ปัญหาในการปฏิบัติงานและปรับทัศนคติในการทำงานต่อเพื่อนร่วมงานและแลกเปลี่ยนประสบการณ์ในองค์กร 3.เพื่อสร้างความเข้าใจ ประสานความรักสามัคคี พร้อมจะเติบโตไปด้วยกันในวัฒนธรรมรูปแบบของเทศบาลนครขอนแก่น 4.เพื่อให้พนักงานได้ศึกษา เรียนรู้แนวทางสู่การเป็น SMART CITY	จัดประชุมสัมมนาเชิงปฏิบัติการเพิ่มประสิทธิภาพในการปฏิบัติงานของสำนักสวัสดิการสังคม ระหว่างผู้บริหาร พนักงานเทศบาล ลูกจ้างประจำ และพนักงานจ้าง จำนวน 50 คน ต่อปี	201,000	201,000	280,000	280,000	280,000	ร้อยละของผลความพึงพอใจต่อการจัดประชุมสัมมนาเชิงปฏิบัติการ	1.ผู้เข้ารับการอบรมมีความเข้าใจเกี่ยวกับนโยบายการบริหารงานของผู้บริหารของเทศบาลนครขอนแก่นไปในทิศทางเดียวกัน 2.ผู้เข้าอบรมมีความรู้และได้เพิ่มพูนทักษะในการเขียนข่าวประชาสัมพันธ์และการบันทึกภาพกิจกรรมถูกต้องตามหลักวิชาการ 3.ผู้เข้าอบรมนำความรู้ที่ได้ไปปฏิบัติงานด้านการประชาสัมพันธ์เผยแพร่ข้อมูลข่าวสาร	สำนักปลัดเทศบาล

รายละเอียดโครงการพัฒนา (ผ.02)

แผนพัฒนาท้องถิ่น (พ.ศ.2561-2565)

เทศบาลนครขอนแก่น

ก. ยุทธศาสตร์จังหวัดที่ 5.การส่งเสริมและพัฒนาศักยภาพด้านการเป็นเมืองอัจฉริยะ (Smart City) และเมืองแห่งการประชุมสัมมนา (Meeting , Incentive Travel , Conventions , Exhibitions : MICE City)

ข. ยุทธศาสตร์การพัฒนาในเขตจังหวัดที่ 8.การพัฒนาการบริหารภาครัฐ ภายใต้หลักธรรมาภิบาล

ยุทธศาสตร์ที่ 10 .พัฒนาโครงสร้างและศักยภาพองค์กรให้เป็นองค์กรที่มีสมรรถนะสูง

1 แผนงานบริหารงานทั่วไป

ที่	โครงการ/กิจกรรม	วัตถุประสงค์	เป้าหมาย (ผลผลิตของโครงการ)	งบประมาณและที่ผ่านมา					ตัวชี้วัด (KPI)	ผลที่คาดว่าจะได้รับ	หน่วยงานที่รับผิดชอบหลัก
				2561 (บาท)	2562 (บาท)	2563 (บาท)	2564 (บาท)	2565 (บาท)			
		เทศบาลนครขอนแก่นในอนาคต 5.เพื่อให้พนักงานได้ศึกษาเรียนรู้ปรัชญาเศรษฐกิจพอเพียง และนำมาประพฤติปฏิบัติในการดำรงชีวิตประสิทธิภาพมากขึ้น								ของเทศบาลนครขอนแก่นให้เกิดประสิทธิภาพและประสิทธิผล 4.ผู้เข้ารับการอบรมได้พัฒนาการทำงานร่วมกันอย่างมีระเบียบวินัย เพิ่มประสิทธิภาพในการปฏิบัติงานและตอบสนองความต้องการของประชาชนได้อย่างมีประสิทธิภาพ	
47	โครงการการสร้างสื่อนำเสนอออกแบบ อินโฟกราฟิก (Infographics) ด้วย Powerpoint (พื้นฐาน)	1.เพื่อให้ผู้เข้ารับการอบรมมีความรู้ความเข้าใจการใช้งานโปรแกรมอินโฟกราฟิก Infographics ด้วย Powerpoint	จัดอบรมให้กับพนักงานเทศบาล พนักงานครูเทศบาล พนักงานจ้าง ในสังกัด	21,400	21,400	-	-	-	ร้อยละของความพึงพอใจของผู้เข้ารับการฝึกอบรม	-ผู้เข้ารับการอบรมมีความรู้ความเข้าใจการใช้งานโปรแกรมอินโฟกราฟิก Infographics ด้วย	สำนักปลัดเทศบาล

รายละเอียดโครงการพัฒนา (ผ.02)

แผนพัฒนาท้องถิ่น (พ.ศ.2561-2565)

เทศบาลนครขอนแก่น

ก. ยุทธศาสตร์จังหวัดที่ 5.การส่งเสริมและพัฒนาศักยภาพด้านการเป็นเมืองอัจฉริยะ (Smart City) และเมืองแห่งการประชุมสัมมนา (Meeting , Incentive Travel , Conventions , Exhibitions : MICE City)

ข. ยุทธศาสตร์การพัฒนาในเขตจังหวัดที่ 8.การพัฒนาการบริหารภาครัฐ ภายใต้หลักธรรมาภิบาล

ยุทธศาสตร์ที่ 10 .พัฒนาโครงสร้างและศักยภาพองค์กรให้เป็นองค์กรที่มีสมรรถนะสูง

1 แผนงานบริหารงานทั่วไป

ที่	โครงการ/กิจกรรม	วัตถุประสงค์	เป้าหมาย (ผลผลิตของโครงการ)	งบประมาณและที่ผ่านมา					ตัวชี้วัด (KPI)	ผลที่คาดว่าจะได้รับ	หน่วยงานที่รับผิดชอบหลัก
				2561 (บาท)	2562 (บาท)	2563 (บาท)	2564 (บาท)	2565 (บาท)			
		2.เพื่อให้ผู้เข้ารับการอบรมสามารถนำความรู้ที่ได้รับมาประยุกต์ใช้กับงานที่ได้รับมอบหมายให้เกิดประโยชน์กับการทำงานได้ 3.เพื่อนำเสนอออกแบบอินโฟกราฟิก Infographics ด้วย Powerpoint ได้อย่างมีประสิทธิภาพ	เทศบาลนครขอนแก่น จำนวน 60 คนต่อปี							Powerpoint ได้อย่างมีประสิทธิภาพ สามารถนำไปประยุกต์ใช้ในงานที่ตนได้รับมอบหมาย	
48	โครงการสัมมนาเชิงปฏิบัติการพัฒนาบุคลากร กองวิชาการและแผนงาน เทศบาลนครขอนแก่น	1.เพื่อส่งเสริมพัฒนาบุคลากรให้มีศักยภาพความรู้ความสามารถ และทักษะในการพัฒนาเมืองเป็น Smart City หรือเมืองอัจฉริยะและเทศบาลดิจิทัล 2.เพื่อส่งเสริมกระบวนการทำงานร่วมกันอย่างเป็นทีม 3.เพื่อทบทวนวิสัยทัศน์ พันธกิจ และยุทธศาสตร์กองวิชาการและแผนงาน	จัดสัมมนาเชิงปฏิบัติการเพิ่มประสิทธิภาพในการปฏิบัติงานของกองวิชาการและแผนงาน ระหว่างผู้บริหาร พนักงานเทศบาล ลูกจ้างประจำ และพนักงานจ้าง จำนวน 59 คนต่อปี	347,090	347,090	347,090	347,090	347,090	ร้อยละของผลความพึงพอใจต่อการจัดสัมมนาเชิงปฏิบัติการ	1.บุคลากรมีศักยภาพความรู้ความสามารถ และทักษะในการพัฒนาเมืองเป็นSmart City หรือเมืองอัจฉริยะและเทศบาลดิจิทัล 2.บุคลากรมีกระบวนการทำงานร่วมกันอย่างเป็นทีม 3.บุคลากรมีความเข้าใจวิสัยทัศน์ พันธกิจ และ	สำนักปลัดเทศบาล

รายละเอียดโครงการพัฒนา (ผ.02)

แผนพัฒนาท้องถิ่น (พ.ศ.2561-2565)

เทศบาลนครขอนแก่น

ก. ยุทธศาสตร์จังหวัดที่ 5.การส่งเสริมและพัฒนาศักยภาพด้านการเป็นเมืองอัจฉริยะ (Smart City) และเมืองแห่งการประชุมสัมมนา (Meeting , Incentive Travel , Conventions , Exhibitions : MICE City)

ข. ยุทธศาสตร์การพัฒนาในเขตจังหวัดที่ 8.การพัฒนาการบริหารภาครัฐ ภายใต้หลักธรรมาภิบาล

ยุทธศาสตร์ที่ 10 .พัฒนาโครงสร้างและศักยภาพองค์กรให้เป็นองค์กรที่มีสมรรถนะสูง

1 แผนงานบริหารงานทั่วไป

ที่	โครงการ/กิจกรรม	วัตถุประสงค์	เป้าหมาย (ผลผลิตของโครงการ)	งบประมาณและที่ผ่านมา					ตัวชี้วัด (KPI)	ผลที่คาดว่าจะได้รับ	หน่วยงานที่รับผิดชอบหลัก
				2561 (บาท)	2562 (บาท)	2563 (บาท)	2564 (บาท)	2565 (บาท)			
49	โครงการอบรมเชิงปฏิบัติการเสริมสร้างการเป็นนักประชาสัมพันธ์มืออาชีพเทศบาลนครขอนแก่น	ให้สอดคล้องกับนโยบายคณะผู้บริหารของเทศบาลนครขอนแก่น 1.เพื่อเป็นการสร้างความเข้าใจให้กับบุคลากรเกี่ยวกับนโยบายการบริหารงานของเทศบาลให้เป็นไปในทิศทางเดียวกัน 2.เพื่อเสริมสร้างความรู้เพิ่มพูนทักษะให้กับบุคลากรในการเขียนข่าวประชาสัมพันธ์และการบันทึกภาพกิจกรรมให้มีความถูกต้องตามหลักวิชาการ 3.เพื่อเพิ่มประสิทธิภาพและประสิทธิผลในการปฏิบัติงานด้านการประชาสัมพันธ์เผยแพร่ข้อมูลข่าวสารของเทศบาล	จัดอบรมให้กับบุคลากรของเทศบาลนครขอนแก่นทำหน้าที่เป็นแอดมินดูแลเฟสบุ๊ค ของแต่ละหน่วยงานในสังกัดเทศบาล -บุคลากรของฝ่ายประชาสัมพันธ์ -บุคลากรของเทศบาลนครขอนแก่นที่สนใจจำนวน 80 คนต่อปี	70,000	-	-	-	-	ร้อยละของความพึงพอใจของผู้เข้ารับการฝึกอบรม	ยุทธศาสตร์กองวิชาการและแผนงานให้สอดคล้องกับนโยบายคณะผู้บริหารของเทศบาลนครขอนแก่น 1.ผู้เข้ารับการอบรมมีความเข้าใจเกี่ยวกับนโยบายการบริหารงานของผู้บริหารของเทศบาลนครขอนแก่นไปในทิศทางเดียวกัน 2.ผู้เข้าอบรมมีความรู้ และได้เพิ่มพูนทักษะในการเขียนข่าวประชาสัมพันธ์และการบันทึกภาพกิจกรรมถูกต้องตามหลักวิชาการ 3.ผู้เข้าอบรมนำความรู้ที่ได้ไปปฏิบัติงานด้านการ	สำนักปลัดเทศบาล

รายละเอียดโครงการพัฒนา (ผ.02)

แผนพัฒนาท้องถิ่น (พ.ศ.2561-2565)

เทศบาลนครขอนแก่น

ก. ยุทธศาสตร์จังหวัดที่ 5.การส่งเสริมและพัฒนาศักยภาพด้านการเป็นเมืองอัจฉริยะ (Smart City) และเมืองแห่งการประชุมสัมมนา (Meeting , Incentive Travel , Conventions , Exhibitions : MICE City)

ข. ยุทธศาสตร์การพัฒนาในเขตจังหวัดที่ 8.การพัฒนาการบริหารภาครัฐ ภายใต้หลักธรรมาภิบาล

ยุทธศาสตร์ที่ 10 .พัฒนาโครงสร้างและศักยภาพองค์กรให้เป็นองค์กรที่มีสมรรถนะสูง

1 แผนงานบริหารงานทั่วไป

ที่	โครงการ/กิจกรรม	วัตถุประสงค์	เป้าหมาย (ผลผลิตของโครงการ)	งบประมาณและที่ผ่านมา					ตัวชี้วัด (KPI)	ผลที่คาดว่าจะได้รับ	หน่วยงานที่รับผิดชอบหลัก
				2561 (บาท)	2562 (บาท)	2563 (บาท)	2564 (บาท)	2565 (บาท)			
50	โครงการพัฒนาบุคลากรหลักสูตรเทคนิคการนำเสนอผลงานอย่างมืออาชีพ ด้วยโปรแกรม Microsoft Power Point	1.เพื่อสร้างงานนำเสนอด้วยโปรแกรม Microsoft Power Point 2.เพื่อใช้เครื่องมือต่างๆ และเทคนิคต่างๆ ในการนำเสนอได้อย่างมีประสิทธิภาพ 3.เพื่อให้มีความรู้และมีทักษะในการจัดทำสื่อการนำเสนอได้อย่างมืออาชีพ	จัดอบรมให้กับบุคลากรในสังกัดเทศบาลนครขอนแก่น จำนวน 40 คนต่อปี	27,300	-	-	-	-	ร้อยละของความพึงพอใจของผู้เข้ารับการฝึกอบรม	ประชาสัมพันธ์เผยแพร่ข้อมูลข่าวสารของเทศบาลนครขอนแก่นให้เกิดประสิทธิภาพและประสิทธิผล 1.สามารถสร้างงานนำเสนอด้วยโปรแกรม Microsoft Power Point 2.สามารถใช้เครื่องมือต่างๆ และเทคนิคต่าง ๆ ในการนำเสนอได้อย่างมีประสิทธิภาพ 3.มีความรู้และมีทักษะในการจัดทำสื่อการนำเสนอได้อย่างมืออาชีพ	สำนักปลัดเทศบาล
51	โครงการพัฒนาบุคลากรหลักสูตรการสร้าง Infographic อย่างมืออาชีพ	1.เพื่อให้ผู้เข้ารับการอบรมมีความรู้ในการออกแบบ และขั้นตอนการทำ Infographic อย่างละเอียด	จัดอบรมให้กับบุคลากรในสังกัดเทศบาลนครขอนแก่น	27,300	-	-	-	-	ร้อยละของความพึงพอใจของผู้เข้ารับการฝึก	1.ผู้เข้ารับการอบรมมีความรู้ในการออกแบบ และขั้นตอนการทำ Infographic	สำนักปลัดเทศบาล

รายละเอียดโครงการพัฒนา (ผ.02)

แผนพัฒนาท้องถิ่น (พ.ศ.2561-2565)

เทศบาลนครขอนแก่น

ก. ยุทธศาสตร์จังหวัดที่ 5.การส่งเสริมและพัฒนาศักยภาพด้านการเป็นเมืองอัจฉริยะ (Smart City) และเมืองแห่งการประชุมสัมมนา (Meeting , Incentive Travel , Conventions , Exhibitions : MICE City)

ข. ยุทธศาสตร์การพัฒนาในเขตจังหวัดที่ 8.การพัฒนาการบริหารภาครัฐ ภายใต้หลักธรรมาภิบาล

ยุทธศาสตร์ที่ 10 .พัฒนาโครงสร้างและศักยภาพองค์กรให้เป็นองค์กรที่มีสมรรถนะสูง

1 แผนงานบริหารงานทั่วไป

ที่	โครงการ/กิจกรรม	วัตถุประสงค์	เป้าหมาย (ผลผลิตของโครงการ)	งบประมาณและที่ผ่านมา					ตัวชี้วัด (KPI)	ผลที่คาดว่าจะได้รับ	หน่วยงานที่รับผิดชอบหลัก
				2561 (บาท)	2562 (บาท)	2563 (บาท)	2564 (บาท)	2565 (บาท)			
		2.เพื่อให้ผู้เข้ารับการอบรมสามารถแปลงข้อมูลจากข้อความซับซ้อนออกมาเป็น Infographic ที่มีความน่าสนใจเข้าใจได้ง่ายขึ้น อย่างมืออาชีพ	จำนวน 40 คนต่อปี						อบรม	อย่างละเอียด 2.ผู้เข้ารับการอบรมสามารถแปลงข้อมูลจากข้อความซับซ้อนออกมาเป็น Infographic ที่มีความน่าสนใจเข้าใจได้ง่ายขึ้น อย่างมืออาชีพ	
52	โครงการพัฒนาบุคลากรหลักสูตรการจัดทำรายงานด้วยโปรแกรมสำเร็จรูป	1.เพื่อใช้โปรแกรมสำเร็จรูปมาช่วยในการจัดทำรายงานได้ 2.เพื่อให้จัดทำรายงานได้อย่างมีประสิทธิภาพ	จัดอบรมให้กับบุคลากรในสังกัดเทศบาลนครขอนแก่น จำนวน 40 คนต่อปี	27,300	-	-	-	-	ร้อยละของความพึงพอใจของผู้เข้ารับการฝึกอบรม	1.ใช้โปรแกรมสำเร็จรูปมาช่วยในการจัดทำรายงานได้ 2.จัดทำรายงานได้อย่างมีประสิทธิภาพ	สำนักปลัดเทศบาล
53	โครงการพัฒนาบุคลากรหลักสูตรการบริหารจัดการเอกสารออนไลน์ด้วย Google Drive	1.เพื่อใช้ Google Drive มาช่วยในการจัดการงานเอกสารออนไลน์ได้ 2.เพื่อจัดการงานเอกสารออนไลน์ได้อย่างมีประสิทธิภาพ รวดเร็ว	จัดอบรมให้กับบุคลากรในสังกัดเทศบาลนครขอนแก่น จำนวน 40 คนต่อปี	17,700	-	-	-	-	ร้อยละของความพึงพอใจของผู้เข้ารับการฝึกอบรม	1.ใช้ Google Drive มาช่วยในการจัดการงานเอกสารออนไลน์ได้ 2.เพื่อจัดการงานเอกสารออนไลน์ได้อย่างมี	สำนักปลัดเทศบาล

รายละเอียดโครงการพัฒนา (ผ.02)

แผนพัฒนาท้องถิ่น (พ.ศ.2561-2565)

เทศบาลนครขอนแก่น

ก. ยุทธศาสตร์จังหวัดที่ 5.การส่งเสริมและพัฒนาศักยภาพด้านการเป็นเมืองอัจฉริยะ (Smart City) และเมืองแห่งการประชุมสัมมนา (Meeting , Incentive Travel , Conventions , Exhibitions : MICE City)

ข. ยุทธศาสตร์การพัฒนาในเขตจังหวัดที่ 8.การพัฒนาการบริหารภาครัฐ ภายใต้หลักธรรมาภิบาล

ยุทธศาสตร์ที่ 10 .พัฒนาโครงสร้างและศักยภาพองค์กรให้เป็นองค์กรที่มีสมรรถนะสูง

1 แผนงานบริหารงานทั่วไป

ที่	โครงการ/กิจกรรม	วัตถุประสงค์	เป้าหมาย (ผลผลิตของโครงการ)	งบประมาณและที่ผ่านมา					ตัวชี้วัด (KPI)	ผลที่คาดว่าจะได้รับ	หน่วยงานที่รับผิดชอบหลัก
				2561 (บาท)	2562 (บาท)	2563 (บาท)	2564 (บาท)	2565 (บาท)			
54	โครงการพัฒนาบุคลากรหลักสูตรการสร้างวีดีโอเพื่องานนำเสนอและสื่อสารภายในองค์กร	1.เพื่อให้ผู้เข้าอบรมรู้จักประยุกต์ใช้โปรแกรมสำหรับสร้างสื่อวีดีโอเพื่องานนำเสนอ 2.เพื่อให้ผู้เข้ารับการอบรมสร้างวีดีโอนำเสนอและสื่อสารภายในองค์กรได้	จัดอบรมให้กับบุคลากรในสังกัดเทศบาลนครขอนแก่น จำนวน 40 คนต่อปี	17,700	-	-	-	-	ร้อยละของความพึงพอใจของผู้เข้ารับการฝึกอบรม	ประสิทธิภาพ รวดเร็ว 1.ผู้เข้าอบรมรู้จักประยุกต์ใช้โปรแกรมสำหรับสร้างสื่อวีดีโอเพื่องานนำเสนอ 2.ผู้เข้ารับการอบรมสร้างวีดีโอนำเสนอและสื่อสารภายในองค์กรได้	สำนักปลัดเทศบาล
55	โครงการอบรมและศึกษาดูงานด้านการจัดกิจกรรมพิเศษเทศบาลนครขอนแก่น ประจำปี 2562	1.เพื่อเป็นการเพิ่มพูนความรู้ความเข้าใจ ประสบการณ์และเปิดโลกทัศน์ให้กับบุคลากรให้สามารถเสนอความคิดเห็นต่อการพัฒนางานด้านการจัดกิจกรรมพิเศษ 2.เพื่อแลกเปลี่ยนความรู้ประสบการณ์ ระหว่างคณะศึกษาดูงานและหน่วยงานที่	จัดอบรมและศึกษาดูงานให้กับคณะผู้บริหารที่ปรึกษาสมาชิกสภาเทศบาล จำนวน 30 คน	-	143,000	-	-	-	ผู้เข้าอบรมศึกษาดูงานมีความรู้ความเข้าใจเพิ่มมากขึ้น 40%	1.บุคลากรที่เกี่ยวข้องกับการทำงานด้านการจัดกิจกรรมพิเศษของเทศบาลนครขอนแก่นมีองค์ความรู้และประสบการณ์เรื่องการจัดกิจรรมพิเศษ พร้อมทั้งสามารถเสนอความคิดเห็นต่อการพัฒนางานด้านการ	สำนักปลัดเทศบาล

รายละเอียดโครงการพัฒนา (ผ.02)

แผนพัฒนาท้องถิ่น (พ.ศ.2561-2565)

เทศบาลนครขอนแก่น

ก. ยุทธศาสตร์จังหวัดที่ 5.การส่งเสริมและพัฒนาศักยภาพด้านการเป็นเมืองอัจฉริยะ (Smart City) และเมืองแห่งการประชุมสัมมนา (Meeting , Incentive Travel , Conventions , Exhibitions : MICE City)

ข. ยุทธศาสตร์การพัฒนาในเขตจังหวัดที่ 8.การพัฒนาการบริหารภาครัฐ ภายใต้หลักธรรมาภิบาล

ยุทธศาสตร์ที่ 10 .พัฒนาโครงสร้างและศักยภาพองค์กรให้เป็นองค์กรที่มีสมรรถนะสูง

1 แผนงานบริหารงานทั่วไป

ที่	โครงการ/กิจกรรม	วัตถุประสงค์	เป้าหมาย (ผลผลิตของโครงการ)	งบประมาณและที่ผ่านมา					ตัวชี้วัด (KPI)	ผลที่คาดว่าจะได้รับ	หน่วยงานที่รับผิดชอบหลัก
				2561 (บาท)	2562 (บาท)	2563 (บาท)	2564 (บาท)	2565 (บาท)			
		ทำงานด้านการจัดกิจกรรมพิเศษ								ด้านการจัดกิจกรรมพิเศษของเทศบาลนครขอนแก่นให้มีประสิทธิภาพต่อไปได้ 2.เกิดความสัมพันธ์อันดีและความร่วมมือระหว่างเทศบาลนครขอนแก่นกับหน่วยงานที่ทำงานด้านการจัดกิจกรรมพิเศษ	
56	โครงการเปิดอาคารสำนักงานกองวิชาการและแผนงาน	เพื่อทำพิธีเปิดอาคารสำนักงานของกองวิชาการและแผนงาน	-พิธีเปิดป้ายอาคารสำนักงาน -พิธีสงฆ์ เจริญพระพุทธมนต์ ถวายภัตตาหารเช้า -พิธีพราหมณ์ บวงสรวง	-	50,000	-	-	-	ร้อยละความพึงพอใจของผู้ร่วมงาน	กองวิชาการและแผนงานมีสถานที่ปฏิบัติงานใหม่ที่พร้อมให้บริการประชาชน	กองวิชาการและแผนงาน
57	โครงการศึกษาการติดตั้งระบบ WIFI ในเขตเทศบาลนคร	1.เพื่อเป็นการศึกษาว่าในเขตเทศบาลนครขอนแก่น ควรทำ	1.ศึกษาและวิจัยพื้นที่ในเขตเทศบาลนคร	-	500,000	-	-	-	1.ผลการศึกษาวิจัยพื้น	มีผลการศึกษาและวิจัย ในการ	กองวิชาการและแผนงาน

รายละเอียดโครงการพัฒนา (ผ.02)

แผนพัฒนาท้องถิ่น (พ.ศ.2561-2565)

เทศบาลนครขอนแก่น

ก. ยุทธศาสตร์จังหวัดที่ 5.การส่งเสริมและพัฒนาศักยภาพด้านการเป็นเมืองอัจฉริยะ (Smart City) และเมืองแห่งการประชุมสัมมนา (Meeting , Incentive Travel , Conventions , Exhibitions : MICE City)

ข. ยุทธศาสตร์การพัฒนาในเขตจังหวัดที่ 8.การพัฒนาการบริหารภาครัฐ ภายใต้หลักธรรมาภิบาล

ยุทธศาสตร์ที่ 10 .พัฒนาโครงสร้างและศักยภาพองค์กรให้เป็นองค์กรที่มีสมรรถนะสูง

1 แผนงานบริหารงานทั่วไป

ที่	โครงการ/กิจกรรม	วัตถุประสงค์	เป้าหมาย (ผลผลิตของโครงการ)	งบประมาณและที่ผ่านมา					ตัวชี้วัด (KPI)	ผลที่คาดว่าจะได้รับ	หน่วยงานที่รับผิดชอบหลัก
				2561 (บาท)	2562 (บาท)	2563 (บาท)	2564 (บาท)	2565 (บาท)			
	นครขอนแก่น	WIFI ในพื้นที่ใด 2.เพื่อศึกษาอุปกรณ์ WIFI ที่เหมาะสมในการใช้งาน 3.หน่วยงาน องค์กรใดเข้ามาร่วมในการทำ WIFI และใช้งบลงทุนเท่าไร	ขอนแก่นจำนวน 46 ตารางกิโลเมตรในการติดตั้งจุด WIFI 2.ศึกษาในเรื่องเทคโนโลยีอุปกรณ์ ที่นำมาใช้						ที่ติดตั้ง WIFI 2.ผลการศึกษาวิจัยอุปกรณ์ที่จะใช้ติดตั้ง	ประกอบตัดสินใจ	
58	โครงการปรับปรุงต่อเติมสถานที่จอดรถหน้าสำนักงานเทศกิจ	เพื่อเพิ่มพื้นที่การจอดรถของสำนักงานเทศกิจ	สถานที่จอดรถของงานเทศกิจมีปริมาณพื้นที่เพิ่มมากขึ้น	200,000	-	-	-	-	จำนวนพื้นที่ที่ได้รับการปรับปรุง	ได้อาคารจอดรถของสำนักงานเทศกิจที่มีการรองรับปริมาณรถที่เพิ่มมากขึ้น	สำนักปลัดเทศบาล
59	โครงการปรับปรุงต่อเติมอาคารสำนักงานเทศกิจ	เพื่อให้มีห้องประชุมของงานเทศกิจ และปฏิบัติภารกิจของเจ้าหน้าที่	ปรับปรุงต่อเติมอาคารสำนักงานเทศกิจเพื่อจัดเป็นห้องประชุมของเจ้าหน้าที่	-	-	350,000	-	-	จำนวนพื้นที่ที่ได้รับการปรับปรุง	ได้ห้องประชุมของงานเทศกิจเพื่อรองรับการประชุม และปฏิบัติภารกิจของเจ้าหน้าที่	สำนักปลัดเทศบาล
60	โครงการต่อเติมอาคารห้องฝึกอบรม	เพื่อใช้เป็นสถานที่ฝึกอบรมจากหน่วยงานเอกชนและ	ก่อสร้างต่อเติมอาคารห้องฝึกอบรมฯ จำนวน 1	-	-	500,000	-	-	จำนวนพื้นที่ก่อสร้างอาคาร	ได้ห้องอบรมที่มีการรองรับผู้เข้ารับการ	สำนักปลัดเทศบาล

รายละเอียดโครงการพัฒนา (ผ.02)

แผนพัฒนาท้องถิ่น (พ.ศ.2561-2565)

เทศบาลนครขอนแก่น

ก. ยุทธศาสตร์จังหวัดที่ 5.การส่งเสริมและพัฒนาศักยภาพด้านการเป็นเมืองอัจฉริยะ (Smart City) และเมืองแห่งการประชุมสัมมนา (Meeting , Incentive Travel , Conventions , Exhibitions : MICE City)

ข. ยุทธศาสตร์การพัฒนาในเขตจังหวัดที่ 8.การพัฒนาการบริหารภาครัฐ ภายใต้หลักธรรมาภิบาล

ยุทธศาสตร์ที่ 10 .พัฒนาโครงสร้างและศักยภาพองค์กรให้เป็นองค์กรที่มีสมรรถนะสูง

1 แผนงานบริหารงานทั่วไป

ที่	โครงการ/กิจกรรม	วัตถุประสงค์	เป้าหมาย (ผลผลิตของโครงการ)	งบประมาณและที่ผ่านมา					ตัวชี้วัด (KPI)	ผลที่คาดว่าจะได้รับ	หน่วยงานที่รับผิดชอบหลัก
				2561 (บาท)	2562 (บาท)	2563 (บาท)	2564 (บาท)	2565 (บาท)			
		ส่วนราชการต่างๆ หรือโครงการ/กิจกรรมต่างๆ ที่เกี่ยวเนื่องกับเทศบาล	อาคาร เป็นอาคารชั้นเดียว คสล. ขนาด 9 เมตร ยาว 11.40 เมตร พร้อมทั้งระบบสาธารณูปโภค							ฝึกอบรม จำนวน 100 คน	
61	โครงการก่อสร้างห้องน้ำชาย/หญิง	เพื่อรองรับผู้เข้าฝึกอบรมจากหน่วยงานเอกชนและส่วนราชการต่างๆ หรือโครงการ/กิจกรรมต่างๆ ที่เกี่ยวเนื่องกับเทศบาล	ก่อสร้างห้องน้ำ ชาย/หญิง จำนวน 1 อาคาร เป็นอาคารชั้นเดียว คสล. ขนาด 3 เมตร ยาว 6 เมตร พร้อมทั้งระบบสาธารณูปโภค	-	-	280,000	-	-	จำนวนห้องน้ำที่ได้รับการก่อสร้าง	ได้ห้องน้ำที่มีการรองรับ ผู้เข้ารับการฝึกอบรม จำนวน 100 คน	สำนักปลัดเทศบาล
62	โครงการก่อสร้างอาคารที่พักผู้เข้ารับการฝึกอบรมและบ้านพักพนักงาน	เพื่อเป็นสวัสดิการให้กับพนักงานดับเพลิง	ก่อสร้างอาคารที่พักพนักงานเป็นอาคาร คสล. 3 ชั้น ห้องพัก 14 ห้อง พร้อมทั้งระบบสาธารณูปโภค ขนาดความกว้าง 8 เมตร ความยาว 20 เมตร	-	-	5,000,000	-	-	จำนวนห้องน้ำที่ได้รับการก่อสร้าง	ได้อาคารที่พัก เพื่อเป็นการเตรียมความพร้อมรับมือกับสถานการณ์เหตุสาธารณภัยที่อาจจะเกิดขึ้น	สำนักปลัดเทศบาล

รายละเอียดโครงการพัฒนา (ผ.02)

แผนพัฒนาท้องถิ่น (พ.ศ.2561-2565)

เทศบาลนครขอนแก่น

ก. ยุทธศาสตร์จังหวัดที่ 5.การส่งเสริมและพัฒนาศักยภาพด้านการเป็นเมืองอัจฉริยะ (Smart City) และเมืองแห่งการประชุมสัมมนา (Meeting , Incentive Travel , Conventions , Exhibitions : MICE City)

ข. ยุทธศาสตร์การพัฒนาในเขตจังหวัดที่ 8.การพัฒนาการบริหารภาครัฐ ภายใต้หลักธรรมาภิบาล

ยุทธศาสตร์ที่ 10 .พัฒนาโครงสร้างและศักยภาพองค์กรให้เป็นองค์กรที่มีสมรรถนะสูง

1. แผนงานบริหารงานทั่วไป

ที่	โครงการ/กิจกรรม	วัตถุประสงค์	เป้าหมาย (ผลผลิตของโครงการ)	งบประมาณและที่ผ่านมา					ตัวชี้วัด (KPI)	ผลที่คาดว่าจะได้รับ	หน่วยงานที่รับผิดชอบ
				2561 (บาท)	2562 (บาท)	2563 (บาท)	2564 (บาท)	2565 (บาท)			
63	โครงการอบรมเชิงปฏิบัติการพัฒนาศักยภาพบุคลากรศูนย์พัฒนาเด็กเล็ก	-เพื่อนำความรู้ที่ได้มาพัฒนาการปฏิบัติงาน -เพื่อนำความรู้ที่ได้มาปรับใช้กับหน่วยงานอย่างมีประสิทธิภาพ -เพื่อพัฒนาขีดความสามารถของบุคลากรทางร่างกายและจิตใจตามระดับขั้นความสำเร็จ (Milestone)	ผู้บริหาร พนักงานเทศบาล ครูผู้ดูแลเด็ก พนักงานจ้าง และเจ้าหน้าที่ที่เกี่ยวข้อง จำนวน 48 คน	-	-	230,600	230,600	230,600	ความพึงพอใจของผู้เข้ารับการฝึกอบรม	-นำความรู้ที่ได้มาพัฒนาการปฏิบัติงาน -นำความรู้มาปรับใช้อย่างมีประสิทธิภาพ -พัฒนาขีดความสามารถของบุคลากรทางร่างกายและจิตใจตามระดับขั้นความสำเร็จ (Milestone)	สำนักปลัดเทศบาล
64	โครงการอบรมเชิงปฏิบัติการเพื่อเพิ่มประสิทธิภาพทักษะในการทำงานของบุคลากร	-เพื่อนำความรู้ที่ได้มาปรับใช้กับหน่วยงานและพัฒนาทักษะในการปฏิบัติงานได้อย่างมีประสิทธิภาพ -เพื่อให้ผู้เข้ารับการอบรมเกิดแนวคิด หลักการ ขั้นตอน วิธีการ เทคนิค	ผู้บริหาร พนักงานเทศบาล ภารโรง แม่ครัว พนักงานขับรถ และเจ้าหน้าที่ที่เกี่ยวข้อง จำนวน 95 คน	-	-	326,000	-	-	ความพึงพอใจของผู้เข้ารับการฝึกอบรม	-สามารถนำความรู้ที่ได้มาปรับใช้กับหน่วยงานและพัฒนาทักษะในการปฏิบัติงานอย่างมีประสิทธิภาพ -เกิดแนวคิดหลักการ	สำนักปลัดเทศบาล

รายละเอียดโครงการพัฒนา (ผ.02)

แผนพัฒนาท้องถิ่น (พ.ศ.2561-2565)

เทศบาลนครขอนแก่น

ก. ยุทธศาสตร์จังหวัดที่ 5.การส่งเสริมและพัฒนาศักยภาพด้านการเป็นเมืองอัจฉริยะ (Smart City) และเมืองแห่งการประชุมสัมมนา (Meeting , Incentive Travel , Conventions , Exhibitions : MICE City)

ข. ยุทธศาสตร์การพัฒนาในเขตจังหวัดที่ 8.การพัฒนาการบริหารภาครัฐ ภายใต้หลักธรรมาภิบาล

ยุทธศาสตร์ที่ 10 .พัฒนาโครงสร้างและศักยภาพองค์กรให้เป็นองค์กรที่มีสมรรถนะสูง

1. แผนงานบริหารงานทั่วไป

ที่	โครงการ/กิจกรรม	วัตถุประสงค์	เป้าหมาย (ผลผลิตของโครงการ)	งบประมาณและที่ผ่านมา					ตัวชี้วัด (KPI)	ผลที่คาดว่าจะได้รับ	หน่วยงานที่รับผิดชอบ
				2561 (บาท)	2562 (บาท)	2563 (บาท)	2564 (บาท)	2565 (บาท)			
65	โครงการสัมมนาเชิงปฏิบัติการและศึกษาดูงานโรงเรียนและชุมชนด้านสิ่งแวดล้อม	และกระบวนการวางแผนการดำเนินงานอย่างมีประสิทธิภาพ -เพื่อสร้างความเข้าใจการทำงานเป็นทีม และส่งเสริมกระบวนการแลกเปลี่ยนเรียนรู้ร่วมกัน -เพื่อพัฒนาเนื้อหาด้านสิ่งแวดล้อมของโรงเรียนเทศบาลคุ้มหนองคู -เพื่อส่งเสริมครูและบุคลากรให้พัฒนาศักยภาพตัวเองในการทำงานที่มีประสิทธิภาพมากยิ่งขึ้น	คณะครูและบุคลากรโรงเรียนเทศบาลคุ้มหนองคู จำนวน 29 คน	-	-	92,720	-	-	ความพึงพอใจของผู้เข้ารับการฝึกอบรม	ขั้นตอนวิธีการเทคนิคและกระบวนการวางแผนการดำเนินงานได้อย่างมีประสิทธิภาพ -เข้าใจการทำงานเป็นทีม และส่งเสริม -สามารถทำงานร่วมกันเป็นทีมและร่วมกันพัฒนาการเรียนการสอนโรงเรียนเทศบาลคุ้มหนองคู -ครูและบุคลากรได้พัฒนาศักยภาพตัวเองได้รู้จักตนเอง	สำนักปลัดเทศบาล

ก. ยุทธศาสตร์จังหวัดที่ 5.การส่งเสริมและพัฒนาศักยภาพด้านการเป็นเมืองอัจฉริยะ (Smart City) และเมืองแห่งการประชุมสัมมนา (Meeting , Incentive Travel , Conventions , Exhibitions : MICE City)

ข. ยุทธศาสตร์การพัฒนาในเขตจังหวัดที่ 8.การพัฒนาการบริหารภาครัฐ ภายใต้หลักธรรมาภิบาล

ยุทธศาสตร์ที่ 10 .พัฒนาโครงสร้างและศักยภาพองค์กรให้เป็นองค์กรที่มีสมรรถนะสูง

1. แผนงานบริหารงานทั่วไป

ที่	โครงการ/กิจกรรม	วัตถุประสงค์	เป้าหมาย (ผลผลิตของโครงการ)	งบประมาณและที่ผ่านมา					ตัวชี้วัด (KPI)	ผลที่คาดว่าจะได้รับ	หน่วยงานที่รับผิดชอบ
				2561 (บาท)	2562 (บาท)	2563 (บาท)	2564 (บาท)	2565 (บาท)			
66	โครงการอบรมเชิงปฏิบัติการพัฒนาบุคลากรโดยใช้กระบวนการเรียนรู้ผ่านการโค้ช (Coaching)	-เพื่อพัฒนากระบวนการเรียนการสอนโรงเรียนเทศบาลคุ้มหนองคู โดยใช้การเรียนรู้ผ่านกระบวนการโค้ช (Coaching) -เพื่อส่งเสริมครูและบุคลากรให้พัฒนาศักยภาพตัวเองในการทำงานที่มีประสิทธิภาพมากยิ่งขึ้น -เพื่อจัดทำองค์ความรู้ในการพัฒนาหลักสูตร	คณะครูและบุคลากรโรงเรียนเทศบาลคุ้มหนองคู จำนวน 29 คน	-	-	179,680	-	-	ความพึงพอใจของผู้เข้ารับการฝึกอบรม	และเรียนรู้ผู้อื่นมากขึ้น -ครูและบุคลากรหาจุดแข็งจุดอ่อนของหน่วยงานเพื่อสร้างเป้าหมายร่วมกัน -ครูและบุคลากรทำงานร่วมกันเป็นทีมและร่วมพัฒนาการเรียนการสอนโรงเรียนเทศบาลคุ้มหนองคู -ครูและบุคลากรได้พัฒนาศักยภาพตัวเองรู้จักตนเองและเรียนรู้ผู้อื่นมากขึ้น -ครูและบุคลากรมี	สำนักปลัดเทศบาล

รายละเอียดโครงการพัฒนา (ผ.02)

แผนพัฒนาท้องถิ่น (พ.ศ.2561-2565)

เทศบาลนครขอนแก่น

ก. ยุทธศาสตร์จังหวัดที่ 5.การส่งเสริมและพัฒนาศักยภาพด้านการเป็นเมืองอัจฉริยะ (Smart City) และเมืองแห่งการประชุมสัมมนา (Meeting , Incentive Travel , Conventions , Exhibitions : MICE City)

ข. ยุทธศาสตร์การพัฒนาในเขตจังหวัดที่ 8.การพัฒนาการบริหารภาครัฐ ภายใต้หลักธรรมาภิบาล

ยุทธศาสตร์ที่ 10 .พัฒนาโครงสร้างและศักยภาพองค์กรให้เป็นองค์กรที่มีสมรรถนะสูง

1. แผนงานบริหารงานทั่วไป

ที่	โครงการ/กิจกรรม	วัตถุประสงค์	เป้าหมาย (ผลผลิตของโครงการ)	งบประมาณและที่ผ่านมา					ตัวชี้วัด (KPI)	ผลที่คาดว่าจะได้รับ	หน่วยงานที่รับผิดชอบ
				2561 (บาท)	2562 (บาท)	2563 (บาท)	2564 (บาท)	2565 (บาท)			
67	โครงการสัมมนาเชิงปฏิบัติการและศึกษาดูงานโรงเรียนชุมชนแห่งการเรียนรู้ (PLC) (ส่งเสริมการจัดการเรียนการสอน)	-เพื่อให้ครูและบุคลากรมีความมุ่งมั่นและอุทิศตนในการสอนและพัฒนานักเรียน -เพื่อให้ครูและบุคลากรแสวงหาความรู้และเทคนิคใหม่ๆ รับฟังความคิดเห็นใจกว้างและยอมรับการเปลี่ยนแปลง	ครูและบุคลากรทางการศึกษา จำนวน 40 คน (โรงเรียนเทศบาลบ้านตูม)	-	-	107,400	-	-	ความพึงพอใจของผู้เข้ารับการฝึกอบรม	หลักการคิดอย่างแยบคายและสร้างความเป็นกัลยาณมิตรต่อกัน -ครูและบุคลากรมีความมุ่งมั่นและอุทิศตนในการเรียนการสอนและพัฒนานักเรียน -ครูและบุคลากรได้แสวงหาความรู้และเทคนิควิธีการใหม่รับฟังความคิดเห็นใจกว้างและยอมรับการเปลี่ยนแปลง	สำนักปลัดเทศบาล

รายละเอียดโครงการพัฒนา (ผ.02)

แผนพัฒนาท้องถิ่น (พ.ศ.2561-2565)

เทศบาลนครขอนแก่น

ก. ยุทธศาสตร์จังหวัดที่ 5.การส่งเสริมและพัฒนาศักยภาพด้านการเป็นเมืองอัจฉริยะ (Smart City) และเมืองแห่งการประชุมสัมมนา (Meeting , Incentive Travel , Conventions , Exhibitions : MICE City)

ข. ยุทธศาสตร์การพัฒนาในเขตจังหวัดที่ 8.การพัฒนาการบริหารภาครัฐ ภายใต้หลักธรรมาภิบาล

ยุทธศาสตร์ที่ 10 .พัฒนาโครงสร้างและศักยภาพองค์กรให้เป็นองค์กรที่มีสมรรถนะสูง

1. แผนงานบริหารงานทั่วไป

ที่	โครงการ/กิจกรรม	วัตถุประสงค์	เป้าหมาย (ผลผลิตของโครงการ)	งบประมาณและที่ผ่านมา					ตัวชี้วัด (KPI)	ผลที่คาดว่าจะได้รับ	หน่วยงานที่รับผิดชอบ
				2561 (บาท)	2562 (บาท)	2563 (บาท)	2564 (บาท)	2565 (บาท)			
68	โครงการพัฒนาจิตวิญญาณความเป็นครูตามแนวจิตตปัญญาศึกษา (Contemplative Education)	-เพื่อให้ครูและบุคลากรโรงเรียนเทศบาลบ้านหนองใหญ่มีความรู้และเข้าใจจิตตปัญญาศึกษาเพื่อการพัฒนาตน งาน ชีวิต -เพื่อให้ครูและบุคลากรโรงเรียนเทศบาลบ้านหนองใหญ่ร่วมแรงร่วมใจ สามัคคี มีจิตวิญญาณร่วมในการพัฒนาคุณภาพการศึกษาโดยมุ่งพัฒนานักเรียน	ครูและบุคลากรโรงเรียนเทศบาลบ้านหนองใหญ่ จำนวน 48 คน	-	-	53,850	-	-	ความพึงพอใจของผู้เข้ารับการฝึกอบรม	-ครูและบุคลากรโรงเรียนเทศบาลบ้านหนองใหญ่มีความรู้และเข้าใจจิตตปัญญาศึกษา -ครูและบุคลากรโรงเรียนเทศบาลบ้านหนองใหญ่ร่วมแรงร่วมใจ สามัคคี มีจิตวิญญาณร่วมในการพัฒนาคุณภาพการศึกษาโดยมุ่งพัฒนานักเรียน	สำนักปลัดเทศบาล
69	โครงการอบรมเชิงปฏิบัติการพัฒนาบุคลากรและศึกษาดูงานโครงการพระราชดำริ	-เพื่อนำความรู้มาพัฒนาศักยภาพการปฏิบัติงาน -เพื่อนำความรู้มาปรับใช้กับ	ผู้บริหาร พนักงานครู พนักงานจ้าง และบุคลากรที่เกี่ยวข้อง จำนวน 20 คน	-	-	88,000	-	-	ความพึงพอใจของผู้เข้ารับการฝึกอบรม	-นำความรู้มาพัฒนาศักยภาพการปฏิบัติงาน	สำนักปลัดเทศบาล

รายละเอียดโครงการพัฒนา (ผ.02)

แผนพัฒนาท้องถิ่น (พ.ศ.2561-2565)

เทศบาลนครขอนแก่น

ก. ยุทธศาสตร์จังหวัดที่ 5.การส่งเสริมและพัฒนาศักยภาพด้านการเป็นเมืองอัจฉริยะ (Smart City) และเมืองแห่งการประชุมสัมมนา (Meeting , Incentive Travel , Conventions , Exhibitions : MICE City)

ข. ยุทธศาสตร์การพัฒนาในเขตจังหวัดที่ 8.การพัฒนาการบริหารภาครัฐ ภายใต้หลักธรรมาภิบาล

ยุทธศาสตร์ที่ 10 .พัฒนาโครงสร้างและศักยภาพองค์กรให้เป็นองค์กรที่มีสมรรถนะสูง

1. แผนงานบริหารงานทั่วไป

ที่	โครงการ/กิจกรรม	วัตถุประสงค์	เป้าหมาย (ผลผลิตของโครงการ)	งบประมาณและที่ผ่านมา					ตัวชี้วัด (KPI)	ผลที่คาดว่าจะได้รับ	หน่วยงานที่รับผิดชอบ
				2561 (บาท)	2562 (บาท)	2563 (บาท)	2564 (บาท)	2565 (บาท)			
		หน่วยงานอย่างมีประสิทธิภาพ -เพื่อพัฒนาขีดความสามารถของบุคลากรทางร่างกายและจิตใจตามระดับขั้นของความสำเร็จ (Milestone)	(โรงเรียนเทศบาลบ้านหนองแวง)							-นำความรู้มาปรับใช้กับหน่วยงานอย่างมีประสิทธิภาพ -พัฒนาขีดความสามารถของบุคลากรทางร่างกายและจิตใจตามระดับขั้นของความสำเร็จ (Milestone)	
70	โครงการพัฒนาคุณภาพและเพิ่มประสิทธิภาพกระบวนการอบรมสัมมนาเชิงปฏิบัติการ "จิตปัญญากับการสื่อสารสร้างสรรค์สู่การเรียนรู้โดยใช้ปัญหาเป็นฐาน"	-เพื่อให้บุคลากรมีความรู้ความเข้าใจหลักการจัดการศึกษาแนวจิตปัญญาโดยผสานเครื่องมือการทำความเข้าใจตนเองและผู้อื่น -เพื่อให้บุคลากรได้ฝึกทักษะพูดคุยที่ใช้การฟังอย่างลึกซึ้ง การสื่อสารอย่างสันติและ	ผู้บริหาร พนักงานครู พนักงานจ้าง และบุคลากรที่เกี่ยวข้อง จำนวน 38 คน (โรงเรียนเทศบาลบ้านศรีฐาน)	-	-	203,200	-	-	ความพึงพอใจของผู้เข้ารับการฝึกอบรม	-บุคลากรได้ฝึกทักษะการฟังอย่างลึกซึ้ง การสื่อสารอย่างสันติและการสร้างสรรค์โครงงานที่เชื่อมโยงกับชีวิต -บุคลากรเข้าใจตนเองหาทางออกใน	สำนักปลัดเทศบาล

รายละเอียดโครงการพัฒนา (ผ.02)

แผนพัฒนาท้องถิ่น (พ.ศ.2561-2565)

เทศบาลนครขอนแก่น

ก. ยุทธศาสตร์จังหวัดที่ 5.การส่งเสริมและพัฒนาศักยภาพด้านการเป็นเมืองอัจฉริยะ (Smart City) และเมืองแห่งการประชุมสัมมนา (Meeting , Incentive Travel , Conventions , Exhibitions : MICE City)

ข. ยุทธศาสตร์การพัฒนาในเขตจังหวัดที่ 8.การพัฒนาการบริหารภาครัฐ ภายใต้หลักธรรมาภิบาล

ยุทธศาสตร์ที่ 10 .พัฒนาโครงสร้างและศักยภาพองค์กรให้เป็นองค์กรที่มีสมรรถนะสูง

1. แผนงานบริหารงานทั่วไป

ที่	โครงการ/กิจกรรม	วัตถุประสงค์	เป้าหมาย (ผลผลิตของโครงการ)	งบประมาณและที่ผ่านมา					ตัวชี้วัด (KPI)	ผลที่คาดว่าจะได้รับ	หน่วยงานที่รับผิดชอบ
				2561 (บาท)	2562 (บาท)	2563 (บาท)	2564 (บาท)	2565 (บาท)			
		สร้างสรรค์โครงงานที่เชื่อมโยงกับชีวิต -เพื่อให้บุคลากรได้ฝึกทักษะการจัดการเรียนรู้โดยใช้ปัญหาเป็นฐาน Project/Problem Based Learning (PBL) -เพื่อพัฒนาคุณภาพและเพิ่มประสิทธิภาพกระบวนการจัดการศึกษาของโรงเรียน								ความขัดแย้งทั้งภายในและภายนอกนำมาปรับใช้กับผู้อื่นได้ -บุคลากรมีทักษะการสื่อสารแบบสันติ สามารถแนะนำชี้ชวนเด็กๆเกิดทักษะการฟังอย่างลึกซึ้งการสื่อสารอย่างสันติ -บุคลากรมีทักษะการจัดการเรียนรู้โดยใช้ปัญหาเป็นฐาน Project/Problem Based Learning (PBL)	

รายละเอียดโครงการพัฒนา (ผ.02)

แผนพัฒนาท้องถิ่น (พ.ศ.2561-2565)

เทศบาลนครขอนแก่น

ก. ยุทธศาสตร์จังหวัดที่ 5.การส่งเสริมและพัฒนาศักยภาพด้านการเป็นเมืองอัจฉริยะ (Smart City) และเมืองแห่งการประชุมสัมมนา (Meeting , Incentive Travel , Conventions , Exhibitions : MICE City)

ข. ยุทธศาสตร์การพัฒนาในเขตจังหวัดที่ 8.การพัฒนาการบริหารภาครัฐ ภายใต้หลักธรรมาภิบาล

ยุทธศาสตร์ที่ 10 .พัฒนาโครงสร้างและศักยภาพองค์กรให้เป็นองค์กรที่มีสมรรถนะสูง

1. แผนงานบริหารงานทั่วไป

ที่	โครงการ/กิจกรรม	วัตถุประสงค์	เป้าหมาย (ผลผลิตของโครงการ)	งบประมาณและที่ผ่านมา					ตัวชี้วัด (KPI)	ผลที่คาดว่าจะได้รับ	หน่วยงานที่รับผิดชอบ
				2561 (บาท)	2562 (บาท)	2563 (บาท)	2564 (บาท)	2565 (บาท)			
71	โครงการอบรมเชิงปฏิบัติการเรื่องการเรียนรู้การใช้งานโปรแกรม Power BI Desktop	-เพื่อให้ผู้เข้ารับการอบรมมีความรู้ความเข้าใจเกี่ยวกับการใช้งานโปรแกรม Power BI Desktop -เพื่อให้ผู้เข้ารับการอบรมสามารถนำความรู้ที่ได้ไปประยุกต์ใช้งานได้อย่างมีประสิทธิภาพ	พนักงานเทศบาล/พนักงานจ้าง จำนวน35 คน	-	-	63,200	-	-	ความพึงพอใจของผู้เข้ารับการฝึกอบรม	-ผู้เข้ารับการอบรมมีความรู้ความเข้าใจเกี่ยวกับการใช้งานโปรแกรม Power BI Desktop -ผู้เข้ารับการอบรมนำความรู้ที่ได้ไปประยุกต์ใช้งานได้อย่างมีประสิทธิภาพ	สำนักปลัดเทศบาล
72	โครงการฝึกอบรมเสริมสร้างองค์ความรู้เพื่อนำมาพัฒนาและเพิ่มประสิทธิภาพการทำงาน สำนักการคลัง เทศบาลนครขอนแก่น	-เพื่อรวบรวมและเสริมสร้างองค์ความรู้ นำมาพัฒนาและเพิ่มประสิทธิภาพการทำงาน -เพื่อให้พนักงานสามารถดึงศักยภาพของตนเองมาใช้ในการปฏิบัติงานได้อย่างมีประสิทธิภาพ	ผู้บริหาร พนักงานเทศบาล พนักงานจ้าง สำนักการคลังเทศบาลนครขอนแก่น จำนวน 87 คน	-	-	87,600	-	-	ความพึงพอใจของผู้เข้ารับการฝึกอบรม	-รวบรวมและเสริมสร้างองค์ความรู้นำมาพัฒนาและเพิ่มประสิทธิภาพการทำงาน -พนักงานสามาถดึงศักยภาพของตนเองมาใช้ในการปฏิบัติ	สำนักปลัดเทศบาล

รายละเอียดโครงการพัฒนา (ผ.02)

แผนพัฒนาท้องถิ่น (พ.ศ.2561-2565)

เทศบาลนครขอนแก่น

ก. ยุทธศาสตร์จังหวัดที่ 5.การส่งเสริมและพัฒนาศักยภาพด้านการเป็นเมืองอัจฉริยะ (Smart City) และเมืองแห่งการประชุมสัมมนา (Meeting , Incentive Travel , Conventions , Exhibitions : MICE City)

ข. ยุทธศาสตร์การพัฒนาในเขตจังหวัดที่ 8.การพัฒนาการบริหารภาครัฐ ภายใต้หลักธรรมาภิบาล

ยุทธศาสตร์ที่ 10 .พัฒนาโครงสร้างและศักยภาพองค์กรให้เป็นองค์กรที่มีสมรรถนะสูง

1. แผนงานบริหารงานทั่วไป

ที่	โครงการ/กิจกรรม	วัตถุประสงค์	เป้าหมาย (ผลผลิตของโครงการ)	งบประมาณและที่ผ่านมา					ตัวชี้วัด (KPi)	ผลที่คาดว่าจะได้รับ	หน่วยงานที่รับผิดชอบ
				2561 (บาท)	2562 (บาท)	2563 (บาท)	2564 (บาท)	2565 (บาท)			
73	โครงการปรับปรุงห้องทำงานฝ่ายพัฒนารายได้ สำนักการคลัง	-เพื่อให้พนักงานได้พัฒนาและเสริมสร้างองค์ความรู้อย่างต่อเนื่อง เพื่อปรับปรุงห้องทำงานเดิมให้ได้มาตรฐาน สะดวกแก่การสืบค้นและเก็บเอกสาร	ทำการก่อสร้างตู้เก็บเอกสารมีประตูเปิด ปิดได้แบบประกอบใน จำนวนไม่น้อยกว่า 11 ชุด งานฝ้าเพดานฉาบเรียบพร้อมฉนวนบนฝ้าหนาไม่น้อยว่า 25 มม. พื้นที่ไม่น้อยกว่า 72 ตร.ม. งานฉากกั้นโต๊ะทำงาน 1 รายการ งานฉากปิดตู้ 1 รายการ งานซ่อมจุดรางน้ำรั่ว 1 รายการ งานซ่อมพื้นลามิเนตเดิม 1 รายการ งานติดสติ๊กเกอร์แบบซีทรู 1 รายการ	-	-	770,000	-	-	จำนวนห้องทำงานได้รับการปรับปรุง	งานได้อย่างมีประสิทธิภาพ -พนักงานได้พัฒนาและเสริมสร้างองค์ความรู้อย่างต่อเนื่อง มีพื้นที่ที่เพียงพอต่อการจัดเก็บเอกสารและมีความสะดวกและเป็นระเบียบเรียบร้อย	สำนักการช่าง

รายละเอียดโครงการพัฒนา (ผ.02)

แผนพัฒนาท้องถิ่น (พ.ศ.2561-2565)

เทศบาลนครขอนแก่น

ก. ยุทธศาสตร์จังหวัดที่ 5.การส่งเสริมและพัฒนาศักยภาพด้านการเป็นเมืองอัจฉริยะ (Smart City) และเมืองแห่งการประชุมสัมมนา (Meeting , Incentive Travel , Conventions , Exhibitions : MICE City)

ข. ยุทธศาสตร์การพัฒนาในเขตจังหวัดที่ 8.การพัฒนาการบริหารภาครัฐ ภายใต้หลักธรรมาภิบาล

ยุทธศาสตร์ที่ 10 .พัฒนาโครงสร้างและศักยภาพองค์กรให้เป็นองค์กรที่มีสมรรถนะสูง

1. แผนงานบริหารงานทั่วไป

ที่	โครงการ/กิจกรรม	วัตถุประสงค์	เป้าหมาย (ผลผลิตของโครงการ)	งบประมาณและที่ผ่านมา					ตัวชี้วัด (KPI)	ผลที่คาดว่าจะได้รับ	หน่วยงานที่รับผิดชอบ
				2561 (บาท)	2562 (บาท)	2563 (บาท)	2564 (บาท)	2565 (บาท)			
74	โครงการอบรมเพื่อสร้างความรู้ความเข้าใจเรื่องภาษีที่ดินและสิ่งปลูกสร้างให้แก่ประชาชนผู้มีหน้าที่เสียภาษี	1. เพื่อสร้างความรู้ความเข้าใจเรื่องภาษีที่ดินและสิ่งปลูกสร้างให้แก่ประชาชนผู้มีหน้าที่เสียภาษี 2. เพื่อลดปัญหาในการจัดเก็บภาษีระหว่างประชาชนผู้มีหน้าที่เสียภาษีกับเจ้าหน้าที่ผู้ปฏิบัติงาน	ตามแบบเทศบาลนครขอนแก่น ประชาชนผู้มีหน้าที่เสียภาษีที่ดินและสิ่งปลูกสร้าง จำนวน 1,000 คน (จำนวน 2 รุ่น ๆละ 500 คน)	-	-	200,000	-	-	ร้อยละของผลความพึงพอใจต่อการจัดอบรม	1. ประชาชนผู้เข้าอบรม มีความรู้ ความเข้าใจ เรื่องภาษีที่ดินและสิ่งปลูกสร้าง 2. ลดปัญหาในการจัดเก็บภาษี ระหว่างประชาชนผู้มีหน้าที่เสียภาษี กับ เจ้าหน้าที่ผู้ปฏิบัติงาน	สำนักการคลัง

รายละเอียดโครงการพัฒนา (ผ.02)

แผนพัฒนาท้องถิ่น (พ.ศ.2561-2565)

เทศบาลนครขอนแก่น

ก. ยุทธศาสตร์จังหวัดที่ 5.การส่งเสริมและพัฒนาศักยภาพด้านการเป็นเมืองอัจฉริยะ (Smart City) และเมืองแห่งการประชุมสัมมนา (Meeting , Incentive Travel , Conventions , Exhibitions : MICE City)

ข. ยุทธศาสตร์การพัฒนาในเขตจังหวัดที่ 8.การพัฒนาการบริหารภาครัฐ ภายใต้หลักธรรมาภิบาล

ยุทธศาสตร์ที่ 10 .พัฒนาโครงสร้างและศักยภาพองค์กรให้เป็นองค์กรที่มีสมรรถนะสูง

1. แผนงานบริหารงานทั่วไป

ที่	โครงการ/กิจกรรม	วัตถุประสงค์	เป้าหมาย (ผลผลิตของโครงการ)	งบประมาณและที่ผ่านมา					ตัวชี้วัด (KPI)	ผลที่คาดว่าจะได้รับ	หน่วยงานที่รับผิดชอบหลัก
				2561 (บาท)	2562 (บาท)	2563 (บาท)	2564 (บาท)	2565 (บาท)			
75	โครงการก่อสร้างปรับปรุงห้องประชุมนครเป็งจาล	เพื่อปรับปรุงห้องประชุมเดิมให้ได้มาตรฐาน	ก่อสร้างปรับปรุงห้องประชุมนครเป็งจาลโดยทำการติดตั้งพื้นอีพร็อกซี่ พื้นที่ไม่น้อยกว่า 42 ตารางเมตร งานทาสีน้ำพลาสติกภายในและภายนอกพื้นที่ไม่น้อยกว่า 400 ตร.ม. งานซ่อมแซมหลังคาเดิมที่รั่วซึม งานปรับปรุงห้องน้ำเดิม งานก่อสร้างส่วนเตรียมอาหาร งานติดตั้งตู้โชว์ รางวัลความยาวไม่น้อยกว่า 9 เมตร งานประตูหน้าต่างวงกบอลูมิเนียมพื้นที่ไม่น้อยกว่า 18 ตารางเมตร งานปรับปรุงบันไดเดิม งานเพิ่มระบบเสียงและระบบภาพ งานโต๊ะเก้าอี้ห้องประชุม และงานผ้าม่านห้องประชุม ตามแบบเทศบาลนครขอนแก่น	-	-	1,674,000	-	-	จำนวนห้องประชุมที่ได้รับการก่อสร้างปรับปรุง	มีพื้นที่ที่เพียงพอต่อการจัดประชุมของเทศบาล	สำนักการช่าง

รายละเอียดโครงการพัฒนา (ผ.02)

แผนพัฒนาท้องถิ่น (พ.ศ.2561-2565)

เทศบาลนครขอนแก่น

ก. ยุทธศาสตร์จังหวัดที่ 5.การส่งเสริมและพัฒนาศักยภาพด้านการเป็นเมืองอัจฉริยะ (Smart City) และเมืองแห่งการประชุมสัมมนา (Meeting , Incentive Travel , Conventions , Exhibitions : MICE City)

ข. ยุทธศาสตร์การพัฒนาในเขตจังหวัดที่ 8.การพัฒนาการบริหารภาครัฐ ภายใต้หลักธรรมาภิบาล

ยุทธศาสตร์ที่ 10 .พัฒนาโครงสร้างและศักยภาพองค์กรให้เป็นองค์กรที่มีสมรรถนะสูง

1. แผนงานบริหารงานทั่วไป

ที่	โครงการ/กิจกรรม	วัตถุประสงค์	เป้าหมาย (ผลผลิตของโครงการ)	งบประมาณและที่ผ่านมา					ตัวชี้วัด (KPI)	ผลที่คาดว่าจะได้รับ	หน่วยงานที่รับผิดชอบหลัก
				2561 (บาท)	2562 (บาท)	2563 (บาท)	2564 (บาท)	2565 (บาท)			
76	โครงการก่อสร้างปรับปรุงศูนย์พัฒนาทักษะและการเรียนรู้ ICT เทศบาลนครขอนแก่น	เพื่อปรับปรุงศูนย์พัฒนาทักษะและการเรียนรู้ ICT เทศบาลนครขอนแก่นเดิมให้ได้มาตรฐานและทันสมัย	ทำการปรับปรุงศูนย์พัฒนาทักษะและการเรียนรู้ ICT พื้นที่ไม่น้อยกว่า 1,400 ตารางเมตร งานป้ายศูนย์ ICT จำนวน จำนวน 2 ป้าย พร้อมติดตั้ง ครุภัณฑ์ประจำศูนย์ฯ	-	-	8,000,000	8,000,000	-	จำนวนศูนย์ ICT ที่ได้รับการปรับปรุง	ผู้ใช้บริการที่ศูนย์พัฒนาทักษะและการเรียนรู้ ICT เทศบาลนครขอนแก่นเครื่องมือที่มีความทันสมัยและได้รับความสะดวกสบาย	สำนักการช่าง
77	โครงการก่อสร้างอาคารสำนักงานเทศบาล 5 ชั้น	เพื่อปรับปรุงสำนักงานให้ได้มาตรฐานและมีความปลอดภัยในการปฏิบัติงาน	ก่อสร้างอาคาร ค.ส.ล. สูง 5 ชั้น พร้อมระบบไฟฟ้า ระบบปรับอากาศ พื้นที่รวมไม่น้อยกว่า 3,000 ตร.ม. และจัดซื้อครุภัณฑ์เครื่องใช้สำนักงาน	-	-	80,000,000	-	-	จำนวนอาคารที่ได้รับการก่อสร้าง	บุคลากรมีพื้นที่เพียงพอในการปฏิบัติงาน	สำนักการช่าง
78	ค่าจ้างออกแบบอาคารสำนักงาน ค.ส.ล. สูง 4 ชั้น ภายในแปลงที่ดินที่ทำการเทศบาลนครขอนแก่น ขอนแก่น บริเวณทิศเหนือจำนวน 1 หลัง	เพื่อประโยชน์สูงสุดในการก่อสร้างอาคารสำนักงาน	ทำการออกแบบงานสถาปัตยกรรม วิศวกรรมโครงสร้าง วิศวกรรมระบบไฟฟ้า วิสวกรรมระบบสุขาภิบาลและป้องกันอัคคีภัยเขียนแบบก่อสร้างและประมาณการก่อสร้างอาคาร ค.ส.ล. สูง 4 ชั้น พื้นที่รวมไม่น้อยกว่า 2,000 ตร.ม.	900,000	-	-	-	-	จำนวนแบบแปลนอาคารที่ได้ออกแบบ	การก่อสร้างอาคารเป็นไปตามวัตถุประสงค์และความต้องการ	สำนักการช่าง

รายละเอียดโครงการพัฒนา (ผ.02)

แผนพัฒนาท้องถิ่น (พ.ศ.2561-2565)

เทศบาลนครขอนแก่น

ก. ยุทธศาสตร์จังหวัดที่ 5.การส่งเสริมและพัฒนาศักยภาพด้านการเป็นเมืองอัจฉริยะ (Smart City) และเมืองแห่งการประชุมสัมมนา (Meeting , Incentive Travel , Conventions , Exhibitions : MICE City)

ข. ยุทธศาสตร์การพัฒนาในเขตจังหวัดที่ 8.การพัฒนาการบริหารภาครัฐ ภายใต้หลักธรรมาภิบาล

ยุทธศาสตร์ที่ 10 .พัฒนาโครงสร้างและศักยภาพองค์กรให้เป็นองค์กรที่มีสมรรถนะสูง

1. แผนงานบริหารงานทั่วไป

ที่	โครงการ/กิจกรรม	วัตถุประสงค์	เป้าหมาย (ผลผลิตของโครงการ)	งบประมาณและที่ผ่านมา					ตัวชี้วัด (KPI)	ผลที่คาดว่าจะได้รับ	หน่วยงานที่รับผิดชอบหลัก
				2561 (บาท)	2562 (บาท)	2563 (บาท)	2564 (บาท)	2565 (บาท)			
79	โครงการก่อสร้างอาคาร ค.ส.ล. สูง 4 ชั้น ภายในแปลงที่ดินที่ทำการเทศบาลนครขอนแก่น บริเวณทิศเหนือ จำนวน 1 หลัง	เพื่อทดแทนอาคารสำนักงานเดิมที่โครงสร้างชำรุด	ก่อสร้างอาคาร ค.ส.ล. สูง 4 ชั้น พร้อมระบบไฟฟ้า ระบบปรับอากาศ พื้นที่รวมไม่น้อยกว่า 2,000 ตร.ม. และจัดซื้อครุภัณฑ์เครื่องใช้สำนักงาน	50,000,000	-	-	-	-	อาคารที่ได้รับการก่อสร้าง	เพื่อรองรับการปฏิบัติงานของเจ้าหน้าที่กองวิชการและแผนงาน และสำนักการสาธารณสุขและสิ่งแลดล้อม	สำนักการช่าง
80	ค่าจ้างออกแบบอาคารสำนักงาน ค.ส.ล.สูง 6 ชั้น จำนวน 1 หลัง	เพื่อประโยชน์สูงสุดในการก่อสร้างอาคารสำนักงาน	ทำการออกแบบงานสถาปัตยกรรม วิศวกรรมโครงสร้าง วิศวกรรมระบบไฟฟ้า วิศวกรรมระบบสุขาภิบาลและป้องกันอัคคีภัยเขียนแบบก่อสร้างและประมาณการก่อสร้างอาคาร ค.ส.ล. สูง 6 ชั้น พื้นที่รวมไม่น้อยกว่า 8,000 ตร.ม.	3,525,000	-	-	-	-	จำนวนแบบแปลนอาคาร	การก่อสร้างอาคารเป็นไปตามวัตถุประสงค์และความต้องการ	สำนักการช่าง
81	ค่าก่อสร้างอาคารสำนักงาน ค.ส.ล.สูง 6 ชั้น จำนวน 1 หลัง	เพื่อก่อสร้างอาคารสำนักงานเทศบาลหลังใหม่ เนื่องจากอาคารสำนักงานเดิมโครงสร้างชำรุด	ก่อสร้างอาคารสูง 6 ชั้น พร้อมระบบไฟฟ้า ระบบปรับอากาศ พื้นที่รวมไม่น้อยกว่า 8,000 ตร.ม. และจัดซื้อครุภัณฑ์เครื่องใช้สำนักงาน	200,000,000	-	-	-	-	อาคารได้รับการก่อสร้าง	เพื่อรองรับการปฏิบัติงานของเจ้าหน้าที่กองวิชการและแผนงาน และสำนักการสาธารณสุขและสิ่งแลดล้อม	สำนักการช่าง

รายละเอียดโครงการพัฒนา (ผ.02)

แผนพัฒนาท้องถิ่น (พ.ศ.2561-2565)

เทศบาลนครขอนแก่น

ก. ยุทธศาสตร์จังหวัดที่ 5.การส่งเสริมและพัฒนาศักยภาพด้านการเป็นเมืองอัจฉริยะ (Smart City) และเมืองแห่งการประชุมสัมมนา (Meeting , Incentive Travel , Conventions , Exhibitions : MICE City)

ข. ยุทธศาสตร์การพัฒนาในเขตจังหวัดที่ 8.การพัฒนาการบริหารภาครัฐ ภายใต้หลักธรรมาภิบาล

ยุทธศาสตร์ที่ 10 .พัฒนาโครงสร้างและศักยภาพองค์กรให้เป็นองค์กรที่มีสมรรถนะสูง

1. แผนงานบริหารงานทั่วไป

ที่	โครงการ/กิจกรรม	วัตถุประสงค์	เป้าหมาย (ผลผลิตของโครงการ)	งบประมาณและที่ผ่านมา					ตัวชี้วัด (KPI)	ผลที่คาดว่าจะได้รับ	หน่วยงานที่รับผิดชอบหลัก
				2561 (บาท)	2562 (บาท)	2563 (บาท)	2564 (บาท)	2565 (บาท)			
82	ค่าจ้างออกแบบอาคาร ค.ส.ล. สูง 5 ชั้น จำนวน 1 หลัง	เพื่อประโยชน์สูงสุดในการก่อสร้างอาคารสำนักงาน	ทำการออกแบบงานสถาปัตยกรรม วิศวกรรมโครงสร้าง วิศวกรรมระบบไฟฟ้า วิศวกรรมระบบสุขาภิบาลและป้องกันอัคคีภัย เขียนแบบก่อสร้างและประมาณการก่อสร้างอาคาร ค.ส.ล. สูง 5 ชั้น พื้นที่รวมไม่น้อยกว่า 3,000 ตารางเมตร	-	-	1,425,000	-	-	จำนวนแบบแปลนอาคารที่ได้ออกแบบ	การก่อสร้างอาคารเป็นไปตามวัตถุประสงค์และความต้องการ	สำนักการช่าง

รายละเอียดโครงการพัฒนา (ผ.02)

แผนพัฒนาท้องถิ่น (พ.ศ.2561-2565)

เทศบาลนครขอนแก่น

ก. ยุทธศาสตร์จังหวัดที่ 5.การส่งเสริมและพัฒนาศักยภาพด้านการเป็นเมืองอัจฉริยะ (Smart City) และเมืองแห่งการประชุมสัมมนา (Meeting , Incentive Travel , Conventions , Exhibitions : MICE City)

ข. ยุทธศาสตร์การพัฒนาในเขตจังหวัดที่ 8.การพัฒนาการบริหารภาครัฐ ภายใต้หลักธรรมาภิบาล

ยุทธศาสตร์ที่ 10 .พัฒนาโครงสร้างและศักยภาพองค์กรให้เป็นองค์กรที่มีสมรรถนะสูง

1 แผนงานบริหารงานทั่วไป

ที่	โครงการ/กิจกรรม	วัตถุประสงค์	เป้าหมาย (ผลผลิตของโครงการ)	งบประมาณและที่ผ่านมา					ตัวชี้วัด (KPI)	ผลที่คาดว่าจะได้รับ	หน่วยงานที่รับผิดชอบ
				2561 (บาท)	2562 (บาท)	2563 (บาท)	2564 (บาท)	2565 (บาท)			
83	โครงการแถลงข่าวการดำเนินกิจกรรมของเทศบาลนครขอนแก่น	เพื่อเผยแพร่ผลงานของเทศบาลนครขอนแก่นให้สื่อมวลชน ตัวแทนหน่วยงานภาครัฐ เอกชน และประชาชนทั่วไป ได้รับทราบ	มีการแถลงข่าวการดำเนินกิจกรรมของเทศบาลไม่เกิน 4 กิจกรรม /ปี ได้แก่ การสรุปผลงานเทศบาลประจำปี งานประเพณีออกพรรษาลอยประทีปบูชาพุทธกตัญญู งานบุญคูนเมือง งานมหัศจรรย์พรรณไม้นานาชาติขอนแก่น งานขอนแก่นเคาน์ดาวน์	600,000	1,138,000	860,000	860,000	860,000	จำนวนผู้ที่ได้รับทราบข้อมูลในการแถลงข่าว	สื่อมวลชน ตัวแทนหน่วยงานภาครัฐ เอกชน และประชาชนได้ทราบข้อมูลข่าวสารอย่างทั่วถึง ตลอดจนการมีส่วนร่วมในการเข้าร่วมกิจรรมต่างๆ	กองวิชาการและแผนงาน
84	โครงการสัมมนาเชิงปฏิบัติการรายงานผลการดำเนินงานตามตัวชี้วัดของเทศบาลนครขอนแก่น	- เพื่อให้ผู้รับผิดชอบโครงการและผู้ที่เกี่ยวข้องสามารถนำความรู้จากการสัมมนาไปกำหนดตัวชี้วัด (KPI) ได้ถูกต้องมากขึ้น และนำความรู้ไปประยุกต์ใช้ในการดำเนินงานโครงการได้	จัดสัมมนาเชิงปฏิบัติการอย่างน้อย 2 ครั้ง/ปี (งานวิจัยและประเมินผล)	80,000	115,500	115,500	115,500	115,500	จำนวนตัวชี้วัดที่บรรลุค่าเป้าหมายระดับสูงสุด	การดำเนินงานตามพันธกิจของเทศบาลนครขอนแก่นมีการปรับปรุง แก้ไขและพัฒนาให้เกิดผลงานที่ดีตามเป้าหมายของตัวชี้วัด	กองวิชาการและแผนงาน

รายละเอียดโครงการพัฒนา (ผ.02)

แผนพัฒนาท้องถิ่น (พ.ศ.2561-2565)

เทศบาลนครขอนแก่น

ก. ยุทธศาสตร์จังหวัดที่ 5.การส่งเสริมและพัฒนาศักยภาพด้านการเป็นเมืองอัจฉริยะ (Smart City) และเมืองแห่งการประชุมสัมมนา (Meeting , Incentive Travel , Conventions , Exhibitions : MICE City)

ข. ยุทธศาสตร์การพัฒนาในเขตจังหวัดที่ 8.การพัฒนาการบริหารภาครัฐ ภายใต้หลักธรรมาภิบาล

ยุทธศาสตร์ที่ 10 .พัฒนาโครงสร้างและศักยภาพองค์กรให้เป็นองค์กรที่มีสมรรถนะสูง

1 แผนงานบริหารงานทั่วไป

ที่	โครงการ/กิจกรรม	วัตถุประสงค์	เป้าหมาย (ผลผลิตของโครงการ)	งบประมาณและที่ผ่านมา					ตัวชี้วัด (KPI)	ผลที่คาดว่าจะได้รับ	หน่วยงานที่รับผิดชอบ
				2561 (บาท)	2562 (บาท)	2563 (บาท)	2564 (บาท)	2565 (บาท)			
85	โครงการสำรวจความพึงพอใจผู้รับบริการที่มีต่องานบริการของเทศบาลนครขอนแก่น	- เพื่อให้ผู้รับผิดชอบโครงการและผู้ที่เกี่ยวข้องมีส่วนร่วมในการระดมความคิดเห็น และแลกเปลี่ยนเรียนรู้ ข้อคิดเห็นและข้อเสนอแนะต่าง ๆ ร่วมกัน เพื่อสำรวจความพึงพอใจของผู้รับบริการที่มีต่องานบริการของเทศบาลนครขอนแก่น อันจะนำไปสู่การแก้ไข ปรับปรุงหรือพัฒนาการให้บริการ	จ้างสถาบันการศึกษาระดับอุดมศึกษาของรัฐที่ ก.ท.จ. คัดเลือกและขึ้นบัญชีไว้ เพื่อดำเนินการสำรวจความพึงพอใจของประชาชน เจ้าหน้าที่ของรัฐ หน่วยงานของรัฐหน่วยงานเอกชนที่มารับบริการหรือติดต่อเทศบาลนครขอนแก่น โดยทำการสำรวจความพึงพอใจอย่างน้อย 4 งาน และแต่ละงาน	60,000	60,000	60,000	60,000	60,000	ร้อยละของระดับความพึงพอใจของผู้รับบริการ	ในระดับสูงสุด สำนัก/กอง/ฝ่าย/งานที่รับผิดชอบงานบริการที่สำรวจความพึงพอใจของผู้รับบริการนำผลการสำรวจไปแก้ไขปรับปรุง หรือพัฒนาการให้บริการให้สอดคล้องกับความต้องการและความคาดหวังของประชาชน	กองวิชาการและแผนงาน

รายละเอียดโครงการพัฒนา (ผ.02)

แผนพัฒนาท้องถิ่น (พ.ศ.2561-2565)

เทศบาลนครขอนแก่น

ก. ยุทธศาสตร์จังหวัดที่ 5.การส่งเสริมและพัฒนาศักยภาพด้านการเป็นเมืองอัจฉริยะ (Smart City) และเมืองแห่งการประชุมสัมมนา (Meeting , Incentive Travel , Conventions , Exhibitions : MICE City)

ข. ยุทธศาสตร์การพัฒนาในเขตจังหวัดที่ 8.การพัฒนาการบริหารภาครัฐ ภายใต้หลักธรรมาภิบาล

ยุทธศาสตร์ที่ 10 .พัฒนาโครงสร้างและศักยภาพองค์กรให้เป็นองค์กรที่มีสมรรถนะสูง

1 แผนงานบริหารงานทั่วไป

ที่	โครงการ/กิจกรรม	วัตถุประสงค์	เป้าหมาย (ผลผลิตของโครงการ)	งบประมาณและที่ผ่านมา					ตัวชี้วัด (KPI)	ผลที่คาดว่าจะได้รับ	หน่วยงานที่รับผิดชอบ
				2561 (บาท)	2562 (บาท)	2563 (บาท)	2564 (บาท)	2565 (บาท)			
			อย่างน้อยต้องมีกรอบงานที่จะประเมิน ประกอบด้วย ความพึงพอใจต่อขั้นตอนการให้บริการ ความพึงพอใจต่อช่องทางการให้บริการ ความพึงพอใจต่อเจ้าหน้าที่เจ้าหน้าที่ผู้ให้บริการ ความพึงพอใจต่อสิ่งอำนวยความสะดวก								
86	โครงการสำรวจความคิดเห็นและความพึง-พอใจของประชาชนต่อการดำเนินงานในภาพรวมและในแต่ละยุทธศาสตร์	-เพื่อศึกษาความคิดเห็นและความพึงพอใจของประชาชนต่อการดำเนินงานในภาพรวมและในแต่ละยุทธศาสตร์ของเทศบาลนครขอนแก่น -เพื่อนำผลการสำรวจเป็นแนวทางในการพัฒนาปรับปรุง	จ้างที่ปรึกษาเพื่อสำรวจความคิดเห็นและความพึงพอใจของประชาชน ต่อการดำเนินงานในภาพรวมและในแต่ละยุทธศาสตร์ของเทศบาลนครขอนแก่น	110,000	110,000	110,000	110,000	110,000	ร้อยละของระดับความพึงพอใจของประชาชน	ได้ผลและนำผลการสำรวจไปใช้เป็นแนวทางในการพัฒนาปรับปรุงพันธกิจและยุทธศาสตร์ต่าง ๆ ของเทศบาลนครขอนแก่นให้สอดคล้องกับนโยบายการบริหาร	กองวิชาการและแผนงาน

รายละเอียดโครงการพัฒนา (ผ.02)

แผนพัฒนาท้องถิ่น (พ.ศ.2561-2565)

เทศบาลนครขอนแก่น

ก. ยุทธศาสตร์จังหวัดที่ 5.การส่งเสริมและพัฒนาศักยภาพด้านการเป็นเมืองอัจฉริยะ (Smart City) และเมืองแห่งการประชุมสัมมนา (Meeting , Incentive Travel , Conventions , Exhibitions : MICE City)

ข. ยุทธศาสตร์การพัฒนาในเขตจังหวัดที่ 8.การพัฒนาการบริหารภาครัฐ ภายใต้หลักธรรมาภิบาล

ยุทธศาสตร์ที่ 10 .พัฒนาโครงสร้างและศักยภาพองค์กรให้เป็นองค์กรที่มีสมรรถนะสูง

1 แผนงานบริหารงานทั่วไป

ที่	โครงการ/กิจกรรม	วัตถุประสงค์	เป้าหมาย (ผลผลิตของโครงการ)	งบประมาณและที่ผ่านมา					ตัวชี้วัด (KPI)	ผลที่คาดว่าจะได้รับ	หน่วยงานที่รับผิดชอบ
				2561 (บาท)	2562 (บาท)	2563 (บาท)	2564 (บาท)	2565 (บาท)			
		พันธกิจและยุทธศาสตร์ต่าง ๆ ของเทศบาลนครขอนแก่นให้สอดคล้องกับนโยบายการบริหารงานและสนองตอบความต้องการของประชาชน								งานและสนองตอบความต้องการของประชาชน	
87	โครงการสัมมนาเชิงปฏิบัติการจัดทำงบประมาณประจำปีอย่างมีส่วนร่วม	- เพื่อแลกเปลี่ยนเรียนรู้กระบวนการพิจารณางบประมาณร่วมกัน ให้มีความคุ้มค่าประหยัด เกิดประโยชน์สูงสุดต่อองค์กรและประชาชนระหว่างคณะผู้บริหาร สมาชิกสภาเทศบาล บุคลากรภายในองค์กร และประชาชนผู้สนใจ - เพื่อให้พนักงานเทศบาล	-จัดประชุมสัมมนาเชิงปฏิบัติการทบทวนแลกเปลี่ยนและวิเคราะห์ปัญหาการจัดทำเทศบัญญัติระหว่างผู้บริหารเทศบาล สมาชิกสภาเทศบาล พนักงานเทศบาล และผู้ที่เกี่ยวข้อง -จัดทำร่างเทศบัญญัติงบประมาณรายจ่ายประจำปี	350,000	350,000	350,000	350,000	350,000	ร้อยละของความพึงพอใจต่อการจัดประชุมสัมมนาเชิงปฏิบัติการ	-คณะผู้บริหาร เทศบาล สมาชิกสภาเทศบาล พนักงานเทศบาล และผู้ที่เกี่ยวข้องมีความรู้ความเข้าใจเกี่ยวกับระเบียบฯและวิธีการจัดทำงบประมาณรายจ่ายประจำปี -มีการแลกเปลี่ยน	กองวิชาการและแผนงาน

รายละเอียดโครงการพัฒนา (ผ.02)

แผนพัฒนาท้องถิ่น (พ.ศ.2561-2565)

เทศบาลนครขอนแก่น

ก. ยุทธศาสตร์จังหวัดที่ 5.การส่งเสริมและพัฒนาศักยภาพด้านการเป็นเมืองอัจฉริยะ (Smart City) และเมืองแห่งการประชุมสัมมนา (Meeting , Incentive Travel , Conventions , Exhibitions : MICE City)

ข. ยุทธศาสตร์การพัฒนาในเขตจังหวัดที่ 8.การพัฒนาการบริหารภาครัฐ ภายใต้หลักธรรมาภิบาล

ยุทธศาสตร์ที่ 10 .พัฒนาโครงสร้างและศักยภาพองค์กรให้เป็นองค์กรที่มีสมรรถนะสูง

1 แผนงานบริหารงานทั่วไป

ที่	โครงการ/กิจกรรม	วัตถุประสงค์	เป้าหมาย (ผลผลิตของโครงการ)	งบประมาณและที่ผ่านมา					ตัวชี้วัด (KPI)	ผลที่คาดว่าจะได้รับ	หน่วยงานที่รับผิดชอบ
				2561 (บาท)	2562 (บาท)	2563 (บาท)	2564 (บาท)	2565 (บาท)			
		มีส่วนร่วมในการนำเสนองบประมาณและได้จัดเตรียมสถิติข้อมูล การบริหารงบประมาณ ปัญหาอุปสรรคต่าง ๆ ในการจัดทำโครงการที่ผ่านมา เพื่อเป็นข้อมูลประกอบการขออนุมัติงบประมาณ - เพื่อให้ได้ข้อมูลด้านรายรับ-รายจ่ายที่เกิดจากการมีส่วนร่วมของพนักงานเทศบาล สมาชิกสภาเทศบาล ฯลฯ จัดทำเป็นร่างเทศบัญญัติงบประมาณรายจ่ายประจำปี								ความคิดเห็นเกี่ยวกับการตั้งประมาณการรายรับและรายจ่ายในแต่ละแผนงาน - เทศบัญญัติงบประมาณรายจ่ายประจำปีของเทศบาลนครขอนแก่น เกิดประโยชน์สูงสุดต่อประชาชน	

รายละเอียดโครงการพัฒนา (ผ.02)

แผนพัฒนาท้องถิ่น (พ.ศ.2561-2565)

เทศบาลนครขอนแก่น

ก. ยุทธศาสตร์จังหวัดที่ 5.การส่งเสริมและพัฒนาศักยภาพด้านการเป็นเมืองอัจฉริยะ (Smart City) และเมืองแห่งการประชุมสัมมนา (Meeting , Incentive Travel , Conventions , Exhibitions : MICE City)

ข. ยุทธศาสตร์การพัฒนาในเขตจังหวัดที่ 8.การพัฒนาการบริหารภาครัฐ ภายใต้หลักธรรมาภิบาล

ยุทธศาสตร์ที่ 10 .พัฒนาโครงสร้างและศักยภาพองค์กรให้เป็นองค์กรที่มีสมรรถนะสูง

1 แผนงานบริหารงานทั่วไป

ที่	โครงการ/กิจกรรม	วัตถุประสงค์	เป้าหมาย (ผลผลิตของโครงการ)	งบประมาณและที่ผ่านมา					ตัวชี้วัด (KPI)	ผลที่คาดว่าจะได้รับ	หน่วยงานที่รับผิดชอบ
				2561 (บาท)	2562 (บาท)	2563 (บาท)	2564 (บาท)	2565 (บาท)			
88	โครงการจัดทำข้อมูลแผนที่พื้นฐาน (base map)	เพื่อจัดทำข้อมูลอิเล็กทรอนิกส์ในลักษณะชั้นข้อมูลแผนที่ สำหรับใช้เป็นแผนที่พื้นฐาน ในการพัฒนาระบบสารสนเทศภูมิศาสตร์เทศบาลนครขอนแก่น	แผนที่พื้นฐานที่มีชั้นข้อมูลโรงเรือนและป้ายในเขตเทศบาลนครขอนแก่น	285,000	-	-	-	-	จำนวนชั้นข้อมูลโรงเรือนและชั้นข้อมูลป้ายเพื่อการบริการและบริหาร	เทศบาลนครขอนแก่นมีแผนที่พื้นฐานสำหรับใช้ในการจัดทำแผนที่ชั้นข้อมูลต่าง ๆ เพื่อการบริการและบริหารต่อไป	กองวิชาการและแผนงาน
89	โครงการจัดเก็บข้อมูลสำหรับใช้เป็นฐานในการจัดทำผลิตภัณฑ์มวลรวมเทศบาลนครขอนแก่น	เพื่อจัดเก็บข้อมูล และนำมาวิเคราะห์เพื่อใช้เป็นฐานจัดทำผลิตภัณฑ์มวลรวมเทศบาลนครขอนแก่น	ได้ข้อมูลและนำมาวิเคราะห์เพื่อใช้เป็นฐานจัดทำผลิตภัณฑ์มวลรวมเทศบาลนครขอนแก่น	1,000,000	1,000,000	500,000	500,000	500,000	จำนวนสาขาการผลิตที่สามารถจัดเก็บได้	-ได้ข้อมูลและนำมาวิเคราะห์เพื่อใช้เป็นฐานจัดทำผลิตภัณฑ์มวลรวมเทศบาลนครขอนแก่น -เห็นทิศทางความเปลี่ยนแปลงของข้อมูลในแต่ละปี	กองวิชาการและแผนงาน
			รวม 89 โครงการ	**271,015,020**	**21,224,780**	**118,618,430**	**26,866,580**	**19,345,580**			

รายละเอียดโครงการพัฒนา (ผ.02)

แผนพัฒนาท้องถิ่น (พ.ศ.2561-2565)

เทศบาลนครขอนแก่น

ก. ยุทธศาสตร์จังหวัดที่ 5.การส่งเสริมและพัฒนาศักยภาพด้านการเป็นเมืองอัจฉริยะ (Smart City) และเมืองแห่งการประชุมสัมมนา (Meeting , Incentive Travel , Conventions , Exhibitions : MICE City)

ข. ยุทธศาสตร์การพัฒนาในเขตจังหวัดที่ 8.การพัฒนาการบริหารภาครัฐ ภายใต้หลักธรรมาภิบาล

ยุทธศาสตร์ที่ 10 .พัฒนาโครงสร้างและศักยภาพองค์กรให้เป็นองค์กรที่มีสมรรถนะสูง

2 แผนงานการรักษาความสงบภายใน

ที่	โครงการ/กิจกรรม	วัตถุประสงค์	เป้าหมาย (ผลผลิตของโครงการ)	งบประมาณและที่ผ่านมา					ตัวชี้วัด (KPI)	ผลที่คาดว่าจะได้รับ	หน่วยงานที่รับผิดชอบ
				2561 (บาท)	2562 (บาท)	2563 (บาท)	2564 (บาท)	2565 (บาท)			
1	โครงการคัดเลือก อปพร. ดีเด่น	เพื่อส่งเสริมสนับสนุน การปฏิบัติงานของ เจ้าหน้าที่ศูนย์และอปพร. เพื่อประชาสัมพันธ์ กิจกรรมอาสาสมัครต่อ สาธารณชนและส่วน ราชการ	ประเมินผลการปฏิบัติงาน ดีเด่นของ อปพร. 1 ครั้ง จัดพิมพ์เอกสารและ ประกาศเกียรติคุณ หรือ ทำโล่รางวัลแก่ผู้ผ่านการ ประเมิน ดีเด่น 1 คน ชมเชย 4 คน จัดประชุม อปพร. และเจ้าหน้าที่ศูนย์ในวัน	48,000	48,000	48,000	48,000	48,000	จำนวน ผู้ได้รับการ คัดเลือก	เจ้าหน้าที่ศูนย์และ อปพร.จะมีขวัญและ กำลังใจในการปฏิบัติ งานดียิ่งขึ้นประชาชน และส่วนราชการ จะมี ความเข้าใจและเชื่อมั่น ในกิจการอาสาสมัคร ป้องกันภัยฝ่ายพลเรือน ดีขึ้น การปฏิบัติงาน ของศูนย์ อปพร. จะมี ประสิทธิภาพมากขึ้น	สำนักปลัด เทศบาล
2	โครงการประชุมคณะ กรรมการประสานงานศูนย์ อปพร. และกิจกรรมต่าง ๆ	เพื่อให้ อปพร. ได้มีส่วน ร่วมในการบริหารงาน ของเทศบาลนคร ขอนแก่น	จัดประชุมคณะ กรรมการบริหารงาน กิจการ อปพร. 2 เดือน/ ครั้ง ประชุมสามัญ 1 ครั้ง	50,000	50,000	50,000	50,000	50,000	จำนวน ผู้เข้าร่วม	คณะกรรมการบริหาร งานกิจการ อปพร. จะเป็นผู้ประสาน แผนปฏิบัติการ ระหว่างเทศบาลกับ	สำนักปลัด เทศบาล

รายละเอียดโครงการพัฒนา (ผ.02)

แผนพัฒนาท้องถิ่น (พ.ศ.2561-2565)

เทศบาลนครขอนแก่น

ก. ยุทธศาสตร์จังหวัดที่ 5.การส่งเสริมและพัฒนาศักยภาพด้านการเป็นเมืองอัจฉริยะ (Smart City) และเมืองแห่งการประชุมสัมมนา (Meeting , Incentive Travel , Conventions , Exhibitions : MICE City)

ข. ยุทธศาสตร์การพัฒนาในเขตจังหวัดที่ 8.การพัฒนาการบริหารภาครัฐ ภายใต้หลักธรรมาภิบาล

ยุทธศาสตร์ที่ 10 .พัฒนาโครงสร้างและศักยภาพองค์กรให้เป็นองค์กรที่มีสมรรถนะสูง

2 แผนงานการรักษาความสงบภายใน

ที่	โครงการ/กิจกรรม	วัตถุประสงค์	เป้าหมาย (ผลผลิตของโครงการ)	งบประมาณและที่ผ่านมา					ตัวชี้วัด (KPI)	ผลที่คาดว่าจะได้รับ	หน่วยงานที่รับผิดชอบ
				2561 (บาท)	2562 (บาท)	2563 (บาท)	2564 (บาท)	2565 (บาท)			
3	โครงการอบรมพัฒนาศักยภาพพนักงานเทศกิจและอาสาเทศกิจ	1.เพื่อให้พนักงานเทศบาลและอาสาเทศกิจมีความรู้ความสามารถมากยิ่งขึ้น 2.เพื่อให้เจ้าหน้าที่มีความรู้ความสามารถเข้าใจกฎจราจรและสามารถอำนวยการจราจรได้เป็นอย่างดี ลดปัญหาการจราจรติดขัดภายในเขตเทศบาลนครขอนแก่น 3.เพื่อให้เกิดความเป็นระเบียบเรียบร้อยภายในเขตเทศบาลนครขอนแก่น	ฝึกอบรมพนักงานเทศกิจและอาสาเทศกิจ จำนวน 70 คน	-	227,600	227,600	227,600	227,600	จำนวนผู้เข้าร่วมการอบรมตามที่ตั้งเป้าหมายไว้	ประชาชน อาสาสมัครได้แลกเปลี่ยนความคิดเห็นและทัศนคติที่ดีต่อกัน -พื้นที่บริเวณทางเท้าภายในเขตเทศบาลนครขอนแก่นมีความเป็นระเบียบเรียบร้อยมากยิ่งขึ้น -ผู้เข้าร่วมการฝึกอบรมจะได้รับความรู้ด้านกฎหมายจราจรมากยิ่งขึ้น -พนักงานเทศกิจและอาสาเทศกิจ มีศักยภาพในการปฏิบัติงานมากยิ่งขึ้น	สำนักปลัดเทศบาล

รายละเอียดโครงการพัฒนา (ผ.02)

แผนพัฒนาท้องถิ่น (พ.ศ.2561-2565)

เทศบาลนครขอนแก่น

ก. ยุทธศาสตร์จังหวัดที่ 5.การส่งเสริมและพัฒนาศักยภาพด้านการเป็นเมืองอัจฉริยะ (Smart City) และเมืองแห่งการประชุมสัมมนา (Meeting , Incentive Travel , Conventions , Exhibitions : MICE City)

ข. ยุทธศาสตร์การพัฒนาในเขตจังหวัดที่ 8.การพัฒนาการบริหารภาครัฐ ภายใต้หลักธรรมาภิบาล

ยุทธศาสตร์ที่ 10 .พัฒนาโครงสร้างและศักยภาพองค์กรให้เป็นองค์กรที่มีสมรรถนะสูง

2 แผนงานการรักษาความสงบภายใน

ที่	โครงการ/กิจกรรม	วัตถุประสงค์	เป้าหมาย (ผลผลิตของโครงการ)	งบประมาณและที่ผ่านมา					ตัวชี้วัด (KPI)	ผลที่คาดว่าจะได้รับ	หน่วยงานที่รับผิดชอบ
				2561 (บาท)	2562 (บาท)	2563 (บาท)	2564 (บาท)	2565 (บาท)			
4	โครงการฝึกซ้อมการป้องกันแก้ไขปัญหาอุทกภัยและวาตภัย	เพื่อเป็นการเตรียมรับสถานการณ์น้ำท่วมขังในเขตเทศบาลนครขอนแก่น	ฝึกซ้อมการป้องกันแก้ไขปัญหาอุทกภัย และวาตภัย จำนวน 250 คน	20,000	20,000	20,000	20,000	20,000	จำนวนผู้เข้าร่วม	ผู้ร่วมฝึกซ้อมมีความรู้ความเข้าใจแนวทางการแก้ไขปัญหาน้ำท่วมขังในเขตเทศบาล	สำนักปลัดเทศบาล
5	โครงการฝึกซ้อมดับเพลิงประจำเดือน	เพื่อเป็นการจูงใจให้เจ้าหน้าที่มีความกระตือรือร้นในการปฏิบัติงานตลอดจนการบำรุงรักษาเครื่องมือเครื่องใช้ในการปฏิบัติงาน	จัดการฝึกซ้อมดับเพลิงและกู้ภัยประจำเดือน ทั้ง 4 สถานี 2 เดือน/ 1 ครั้ง	50,000	50,000	90,000	90,000	90,000	จำนวนผู้เข้าร่วม	พนักงานดับเพลิงมีทัศนคติที่ดีต่อองค์กร พนักงานดับเพลิงมีขวัญและกำลังใจในการปฏิบัติงาน	สำนักปลัดเทศบาล
6	โครงการฝึกอบรมเครือข่ายอาสาสมัครป้องกันและระงับอัคคีภัยในสถานประกอบการ	เพื่อให้สถานประกอบการเตรียมรับสถานการณ์เหตุสาธารณภัยต่างๆที่อาจเกิดขึ้นในพื้นที่	สถานประกอบการต่างๆ ภายในเขตเทศบาลนครขอนแก่น จำนวน 100 คน	60,000	60,000	55,000	55,000	55,000	จำนวนผู้เข้าร่วม	สถานประกอบการต่าง ๆ ได้ฝึกซ้อมและมีความรู้ความเข้าใจแนวทางการแก้ไขปัญหาป้องกันและบรรเทาสาธารณภัย	สำนักปลัดเทศบาล

รายละเอียดโครงการพัฒนา (ผ.02)

แผนพัฒนาท้องถิ่น (พ.ศ.2561-2565)

เทศบาลนครขอนแก่น

ก. ยุทธศาสตร์จังหวัดที่ 5.การส่งเสริมและพัฒนาศักยภาพด้านการเป็นเมืองอัจฉริยะ (Smart City) และเมืองแห่งการประชุมสัมมนา (Meeting , Incentive Travel , Conventions , Exhibitions : MICE City)

ข. ยุทธศาสตร์การพัฒนาในเขตจังหวัดที่ 8.การพัฒนาการบริหารภาครัฐ ภายใต้หลักธรรมาภิบาล

ยุทธศาสตร์ที่ 10 .พัฒนาโครงสร้างและศักยภาพองค์กรให้เป็นองค์กรที่มีสมรรถนะสูง

2 แผนงานการรักษาความสงบภายใน

ที่	โครงการ/กิจกรรม	วัตถุประสงค์	เป้าหมาย (ผลผลิตของโครงการ)	งบประมาณและที่ผ่านมา					ตัวชี้วัด (KPI)	ผลที่คาดว่าจะได้รับ	หน่วยงานที่รับผิดชอบ
				2561 (บาท)	2562 (บาท)	2563 (บาท)	2564 (บาท)	2565 (บาท)			
7	โครงการฝึกอบรม อปพร. หลักสูตรทบทวน	เพื่อฝึกทบทวนอาสา-สมัครป้องกันฝ่ายพลเรือน ที่ผ่านการฝึกหลักสูตร จัดตั้ง ปีละ 1 ครั้ง	ฝึกอบรมทบทวนอาสาสมัครป้องกันภัยฝ่ายพลเรือน 1 ครั้ง สมาชิกเข้ารับการอบรมไม่เกิน 100 คน	50,000	50,000	50,000	50,000	50,000	จำนวนผู้เข้าร่วม	ในสถานประกอบการของตน อาสาสมัครป้องกันภัยฝ่ายพลเรือนที่ได้จัดตั้งไว้แล้วจะได้รับเทคนิคจากการฝึกอบรมเพิ่มขึ้น	สำนักปลัดเทศบาล
			รวม 7 โครงการ	**278,000**	**505,600**	**540,600**	**540,600**	**540,600**			

รายละเอียดโครงการพัฒนา (ผ.02)

แผนพัฒนาท้องถิ่น (พ.ศ.2561-2565)

เทศบาลนครขอนแก่น

ก. ยุทธศาสตร์จังหวัดที่ 5.การส่งเสริมและพัฒนาศักยภาพด้านการเป็นเมืองอัจฉริยะ (Smart City) และเมืองแห่งการประชุมสัมมนา (Meeting , Incentive Travel , Conventions , Exhibitions : MICE City)

ข. ยุทธศาสตร์การพัฒนาในเขตจังหวัดที่ 8.การพัฒนาการบริหารภาครัฐ ภายใต้หลักธรรมาภิบาล

ยุทธศาสตร์ที่ 10 .พัฒนาโครงสร้างและศักยภาพองค์กรให้เป็นองค์กรที่มีสมรรถนะสูง

3 แผนงานการศึกษา

ที่	โครงการ/กิจกรรม	วัตถุประสงค์	เป้าหมาย (ผลผลิตของโครงการ)	งบประมาณและที่ผ่านมา					ตัวชี้วัด (KPI)	ผลที่คาดว่าจะได้รับ	หน่วยงานที่รับผิดชอบ
				2561 (บาท)	2562 (บาท)	2563 (บาท)	2564 (บาท)	2565 (บาท)			
1	โครงการอบรมคณะกรรมการประสานงานวิชาการ (จัดทำสรุปประมวลผลการประเมินคุณภาพการศึกษาภายในสถานศึกษาสังกัด อปท.ระดับกลุ่มจังหวัดที่ 12)	1.เพื่อพัฒนาระบบการประกันคุณภาพภายในสถานศึกษาให้ได้มาตรฐาน 2.เพื่อพัฒนากระบวนการประเมินคุณภาพภายในสถานศึกษาให้ได้มาตรฐาน	จัดประชุมอบรมให้กับโรงเรียนในกลุ่มการศึกษาท้องถิ่นที่ 12	100,000	100,000	100,000	100,000	-	โรงเรียนผ่านการประเมินทั้งภายในและภายนอก	ได้รายงานผลการประเมินคุณภาพการศึกษาภายในสังกัด อปท. ระดับกลุ่ม 12	สำนักการศึกษา
2	โครงการอบรมพนักงานครูเทศบาลและบุคลากรทางการศึกษา เทศบาลนครขอนแก่น	เพื่อให้พนักงานครูเทศบาลและบุคลากรทางการศึกษาได้มีการพัฒนาทักษะ ความรู้ใหม่ๆ เพื่อรองรับการเปลี่ยนแปลงของสังคม ไม่ว่าจะเป็นการศึกษา ชีวิต ความเป็นอยู่ จริยธรรม และคุณธรรม	พนักงานครูเทศบาล, บุคลากรทางการศึกษา, พนักงานเทศบาล	250,000	250,000	250,000	300,000	300,000	ร้อยละ 70 ของผู้เข้าร่วมฯ นำความรู้ที่ได้ไปใช้ในชีวิตประจำวันได้	สามารถนำความรู้ที่ได้มาปรับใช้ในการทำงานและชีวิตประจำวันได้ รวมทั้งสามารถนำความรู้ที่ได้ไปแนะนำ เผยแพร่ได้	สำนักการศึกษา
3	โครงการอบรมส่งเสริมงานวันครู	1.เพื่อหล่อหลอมจิตใจด้านคุณธรรม จริยธรรม และจรรยาบรรณของวิชาชีพ	พนักงานครูเทศบาล, บุคลากรทางการศึกษา, พนักงานเทศบาล	300,000	300,000	300,000	350,000	350,000	ร้อยละ 70 ของผู้เข้าร่วมฯ นำความรู้	1.สามารถถ่ายทอดความผูกพันลงไปสู่เด็กได้	สำนักการศึกษา

รายละเอียดโครงการพัฒนา (ผ.02)

แผนพัฒนาท้องถิ่น (พ.ศ.2561-2565)

เทศบาลนครขอนแก่น

ก. ยุทธศาสตร์จังหวัดที่ 5.การส่งเสริมและพัฒนาศักยภาพด้านการเป็นเมืองอัจฉริยะ (Smart City) และเมืองแห่งการประชุมสัมมนา (Meeting , Incentive Travel , Conventions , Exhibitions : MICE City)

ข. ยุทธศาสตร์การพัฒนาในเขตจังหวัดที่ 8.การพัฒนาการบริหารภาครัฐ ภายใต้หลักธรรมาภิบาล

ยุทธศาสตร์ที่ 10 .พัฒนาโครงสร้างและศักยภาพองค์กรให้เป็นองค์กรที่มีสมรรถนะสูง

3 แผนงานการศึกษา

ที่	โครงการ/กิจกรรม	วัตถุประสงค์	เป้าหมาย (ผลผลิตของโครงการ)	งบประมาณและที่ผ่านมา					ตัวชี้วัด (KPI)	ผลที่คาดว่าจะได้รับ	หน่วยงานที่รับผิดชอบ
				2561 (บาท)	2562 (บาท)	2563 (บาท)	2564 (บาท)	2565 (บาท)			
		2.เพื่อเป็นการสร้างความร่วมมือ ความสามัคคีในหมู่คณะ 3.เพื่อเป็นการน้อมลำลึกถึงพระคุณครู บูรพาจารย์ ส่งเสริมสนับสนุนวิชาชีพครู 4.เพื่อเป็นการธำรงไว้ซึ่งขนบธรรมเนียมประเพณีและวัฒนธรรมอันดีงาม							ที่ได้ ไปใช้ในการสอนได้	2.ก่อให้เกิดขวัญกำลังใจ ความสามัคคีในหมู่คณะ	
4	โครงการประชุมวางแผนพัฒนาด้านการศึกษาเทศบาลนครขอนแก่น	1. เพื่อศึกษาข้อมูล อุปสรรคและปัญหาการดำเนินงานด้านการศึกษาของเทศบาลนครขอนแก่น 2. เพื่อระดมความคิด การแลกเปลี่ยนความรู้ ความคิดเห็น นำข้อสรุปที่ได้ไปพัฒนาประสิทธิภาพในการปฏิบัติงาน	จัดอบรมวางแผนพัฒนาด้านการศึกษาให้กับผู้บริหาร ผอ.สถานศึกษา รอง ผอ.สถานศึกษา/ครู หัวหน้าฝ่าย/งาน ผู้ดูแลศูนย์พัฒนาเด็กเล็ก บุคลากรทาง การศึกษา จำนวน 12 ครั้งต่อปี	50,000	31,800	50,000	50,000	-	ร้อยละ 80 ของผู้เข้าร่วมฯ นำความรู้ที่ได้ไปใช้ในการพัฒนาด้านการศึกษาของโรงเรียน	1. กลุ่มผู้บริหารและพัฒนาการจัดการศึกษาได้ทราบปัญหา อุปสรรค ตลอดจนแนวทางแก้ปัญหา 2. การจัดการศึกษาได้รับการพัฒนาอย่างต่อเนื่องและมีประสิทธิภาพสูงสุด 3. คณะครูและผู้บริหาร	สำนักการศึกษา

ก. ยุทธศาสตร์จังหวัดที่ 5.การส่งเสริมและพัฒนาศักยภาพด้านการเป็นเมืองอัจฉริยะ (Smart City) และเมืองแห่งการประชุมสัมมนา (Meeting , Incentive Travel , Conventions , Exhibitions : MICE City)

ข. ยุทธศาสตร์การพัฒนาในเขตจังหวัดที่ 8.การพัฒนาการบริหารภาครัฐ ภายใต้หลักธรรมาภิบาล

ยุทธศาสตร์ที่ 10 .พัฒนาโครงสร้างและศักยภาพองค์กรให้เป็นองค์กรที่มีสมรรถนะสูง

3 แผนงานการศึกษา

ที่	โครงการ/กิจกรรม	วัตถุประสงค์	เป้าหมาย (ผลผลิตของโครงการ)	งบประมาณและที่ผ่านมา					ตัวชี้วัด (KPI)	ผลที่คาดว่าจะได้รับ	หน่วยงานที่รับผิดชอบ
				2561 (บาท)	2562 (บาท)	2563 (บาท)	2564 (บาท)	2565 (บาท)			
		3. เพื่อระดมทรัพยากรบุคคลมาใช้สนับสนุนการจัดการศึกษาให้มีประสิทธิภาพ 4. เพื่อให้มีการวางแผนพัฒนาด้านการศึกษาให้เป็นระบบสอดคล้องและสัมพันธ์กับแผนพัฒนาด้านการศึกษา 5. เพื่อบริหารจัดการทรัพยากรบุคคลด้านการศึกษาให้มีประสิทธิภาพ							ในสังกัดเทศบาลนครขอนแก่น	สถานศึกษาได้มีแนวทางการพัฒนาการจัดการศึกษา ตามบริบท ศักยภาพและความต้องการของผู้ที่มีส่วนเกี่ยวข้องและชุมชน 4. สถานศึกษาและศูนย์พัฒนาเด็กเล็กในสังกัดเทศบาลนครขอนแก่นได้มีแนวทางการพัฒนาการศึกษาที่ชัดเจน	
5	โครงการอบรมพัฒนาศักยภาพครูศูนย์พัฒนาเด็กเล็กและพนักงานครูในสังกัดเทศบาลนครขอนแก่น	1.เพื่อให้ครูศูนย์พัฒนาเด็กเล็กและพนักงานครูในสังกัดเทศบาลนครขอนแก่นเกิดการเรียนรู้ที่เหมาะสมในการจัดประสบการณ์การเรียนรู้การ	-ครูศูนย์พัฒนาเด็กเล็กและพนักงานครูในสังกัดเทศบาลนครขอนแก่น คณะกรรมาธิการโครงการต้นกล้าแห่งปัญญา	730,000	730,000	-	-	-	ร้อยละของบุคลากรครูศูนย์พัฒนาเด็กเล็กและพนักงานครู	1.บุคลากรครูศูนย์พัฒนาเด็กเล็กและพนักงานครูในสังกัดเทศบาลนครขอนแก่นเกิดการเรียนรู้ที่	สำนักการศึกษา

รายละเอียดโครงการพัฒนา (ผ.02)

แผนพัฒนาท้องถิ่น (พ.ศ.2561-2565)

เทศบาลนครขอนแก่น

ก. ยุทธศาสตร์จังหวัดที่ 5.การส่งเสริมและพัฒนาศักยภาพด้านการเป็นเมืองอัจฉริยะ (Smart City) และเมืองแห่งการประชุมสัมมนา (Meeting , Incentive Travel , Conventions , Exhibitions : MICE City)

ข. ยุทธศาสตร์การพัฒนาในเขตจังหวัดที่ 8.การพัฒนาการบริหารภาครัฐ ภายใต้หลักธรรมาภิบาล

ยุทธศาสตร์ที่ 10 .พัฒนาโครงสร้างและศักยภาพองค์กรให้เป็นองค์กรที่มีสมรรถนะสูง

3 แผนงานการศึกษา

ที่	โครงการ/กิจกรรม	วัตถุประสงค์	เป้าหมาย (ผลผลิตของโครงการ)	งบประมาณและที่ผ่านมา					ตัวชี้วัด (KPI)	ผลที่คาดว่าจะได้รับ	หน่วยงานที่รับผิดชอบ
				2561 (บาท)	2562 (บาท)	2563 (บาท)	2564 (บาท)	2565 (บาท)			
		จัดการศึกษาได้ 2.เพื่อให้ส่งเสริมและพัฒนาศักยภาพการจัดการศึกษาตามแนวทางและกระบวนการ 3.เพื่อให้ครูศูนย์พัฒนาเด็กเล็กและพนักงานครูในสังกัดเทศบาลนครขอนแก่นเกิดการพัฒนาทักษะวิชาชีพและนำมาปรับใช้ในการทำงานได้	คณะกรรมาธิการเมล็ดพันธุ์แห่งการเรียนรู้ศูนย์พัฒนาเด็กเล็กในสังกัดเทศบาลนครขอนแก่นและเจ้าหน้าที่ที่เกี่ยวข้อง						ในสังกัดเทศบาลนครขอนแก่นที่เข้าร่วมกิจกรรมพัฒนาศักยภาพการจัดการศึกษา	เหมาะสมในการจัดประสบการณ์การเรียนรู้ได้ดี 2.เกิดแนวทางส่งเสริมและพัฒนาศักยภาพการจัดการศึกษา 3.บุคลากรครูศูนย์พัฒนาเด็กเล็กและพนักงานครูในสังกัดเทศบาลนครขอนแก่นได้มีการพัฒนาทักษะวิชาชีพและนำมาปรับใช้ในการจัดกิจกรรมการเรียนการสอนและการทำงาน	

รายละเอียดโครงการพัฒนา (ผ.02)

แผนพัฒนาท้องถิ่น (พ.ศ.2561-2565)

เทศบาลนครขอนแก่น

ก. ยุทธศาสตร์จังหวัดที่ 5.การส่งเสริมและพัฒนาศักยภาพด้านการเป็นเมืองอัจฉริยะ (Smart City) และเมืองแห่งการประชุมสัมมนา (Meeting , Incentive Travel , Conventions , Exhibitions : MICE City)

ข. ยุทธศาสตร์การพัฒนาในเขตจังหวัดที่ 8.การพัฒนาการบริหารภาครัฐ ภายใต้หลักธรรมาภิบาล

ยุทธศาสตร์ที่ 10 .พัฒนาโครงสร้างและศักยภาพองค์กรให้เป็นองค์กรที่มีสมรรถนะสูง

3 แผนงานการศึกษา

ที่	โครงการ/กิจกรรม	วัตถุประสงค์	เป้าหมาย (ผลผลิตของโครงการ)	งบประมาณและที่ผ่านมา					ตัวชี้วัด (KPI)	ผลที่คาดว่าจะได้รับ	หน่วยงานที่รับผิดชอบ
				2561 (บาท)	2562 (บาท)	2563 (บาท)	2564 (บาท)	2565 (บาท)			
6	โครงการอบรมพัฒนาศักยภาพคณะกรรมการบริหารศูนย์พัฒนาเด็กเล็กในสังกัดเทศบาลนครขอนแก่น	1.เพื่อเป็นการเพิ่มองค์ความรู้และแลกเปลี่ยนเรียนรู้ให้กับคณะกรรมการบริหารศูนย์พัฒนาเด็กเล็กในสังกัดเทศบาลนครขอนแก่น 2.เพื่อเพิ่มประสิทธิภาพการทำงานให้กับคณะกรรมการบริหารศูนย์พัฒนาเด็กเล็กในสังกัดเทศบาลนครขอนแก่น 3.เพื่อเป็นการเปิดเวทีให้คณะกรรมการฯ ได้ร่วมคิดร่วมทำและพัฒนาการจัดการศึกษาศูนย์พัฒนาเด็กเล็ก	จัดอบรมให้กับ -ครูศูนย์พัฒนาเด็กเล็กในสังกัดเทศบาล 11 ศูนย์ -คณะกรรมการบริหารศูนย์พัฒนาเด็กเล็ก 11 ศูนย์และเจ้าหน้าที่ที่เกี่ยวข้อง จำนวน 125 คนต่อปี	80,000	80,000	80,000	80,000	80,000	ร้อยละของคณะกรรมการบริหารศูนย์ฯ ที่ได้รับการอบรม	1.คณะกรรมการบริหารศูนย์พัฒนาเด็กเล็กในสังกัดเทศบาลนครขอนแก่นได้มีองค์ความรู้และแลกเปลี่ยนเรียนรู้ร่วมกันได้ 2.คณะกรรมการฯ มีประสิทธิภาพการทำงาน 3.คณะกรรมการมีเวทีได้ร่วมคิดร่วมทำและพัฒนาการจัดการศึกษาศูนย์พัฒนาเด็กเล็ก	สำนักการศึกษา

รายละเอียดโครงการพัฒนา (ผ.02)

แผนพัฒนาท้องถิ่น (พ.ศ.2561-2565)

เทศบาลนครขอนแก่น

ก. ยุทธศาสตร์จังหวัดที่ 5.การส่งเสริมและพัฒนาศักยภาพด้านการเป็นเมืองอัจฉริยะ (Smart City) และเมืองแห่งการประชุมสัมมนา (Meeting , Incentive Travel , Conventions , Exhibitions : MICE City)

ข. ยุทธศาสตร์การพัฒนาในเขตจังหวัดที่ 8.การพัฒนาการบริหารภาครัฐ ภายใต้หลักธรรมาภิบาล

ยุทธศาสตร์ที่ 10 .พัฒนาโครงสร้างและศักยภาพองค์กรให้เป็นองค์กรที่มีสมรรถนะสูง

3 แผนงานการศึกษา

ที่	โครงการ/กิจกรรม	วัตถุประสงค์	เป้าหมาย (ผลผลิตของโครงการ)	งบประมาณและที่ผ่านมา					ตัวชี้วัด (KPI)	ผลที่คาดว่าจะได้รับ	หน่วยงานที่รับผิดชอบ
				2561 (บาท)	2562 (บาท)	2563 (บาท)	2564 (บาท)	2565 (บาท)			
7.	โครงการอบรมคณะกรรมการสถานศึกษาขั้นพื้นฐาน ในสังกัดเทศบาลนครขอนแก่น	1. เพื่อส่งเสริมความเข้าใจให้กับคณะกรรมการสถานศึกษาขั้นพื้นฐานโรงเรียนเกี่ยวกับบทบาทหน้าที่ที่เกี่ยวข้องกับการจัดการศึกษาภายในโรงเรียน 2. เพื่อส่งเสริมและพัฒนาการจัดการศึกษาของโรงเรียนนำกระบวนการเรียนการสอนและเกิดองค์ความรู้ใหม่ ๆ ในการจัดกิจกรรมการเรียนการสอน 3. เพื่อพัฒนาคุณภาพการจัดการศึกษาของโรงเรียนให้มีประสิทธิภาพและคุณภาพตามมาตรฐานที่กำหนด	จัดอบรมให้กับคณะกรรมการสถานศึกษาขั้นพื้นฐานโรงเรียนในสังกัดเทศบาลนครขอนแก่น มีประสิทธิภาพและคุณภาพตามมาตรฐานกำหนด	100,000	100,000	150,000	150,000	100,000	จำนวนคณะกรรมการสถานศึกษาขั้นพื้นฐานได้รับการอบรม	คณะกรรมการสถานศึกษาขั้นพื้นฐานโรงเรียนในสังกัดเทศบาลนครขอนแก่นมีประสิทธิภาพและคุณภาพตามมาตรฐานกำหนด	สำนักการศึกษา

รายละเอียดโครงการพัฒนา (ผ.02)

แผนพัฒนาท้องถิ่น (พ.ศ.2561-2565)

เทศบาลนครขอนแก่น

ก. ยุทธศาสตร์จังหวัดที่ 5.การส่งเสริมและพัฒนาศักยภาพด้านการเป็นเมืองอัจฉริยะ (Smart City) และเมืองแห่งการประชุมสัมมนา (Meeting , Incentive Travel , Conventions , Exhibitions : MICE City)

ข. ยุทธศาสตร์การพัฒนาในเขตจังหวัดที่ 8.การพัฒนาการบริหารภาครัฐ ภายใต้หลักธรรมาภิบาล

ยุทธศาสตร์ที่ 10 .พัฒนาโครงสร้างและศักยภาพองค์กรให้เป็นองค์กรที่มีสมรรถนะสูง

3 แผนงานการศึกษา

ที่	โครงการ/กิจกรรม	วัตถุประสงค์	เป้าหมาย (ผลผลิตของโครงการ)	งบประมาณและที่ผ่านมา					ตัวชี้วัด (KPI)	ผลที่คาดว่าจะได้รับ	หน่วยงานที่รับผิดชอบ
				2561 (บาท)	2562 (บาท)	2563 (บาท)	2564 (บาท)	2565 (บาท)			
8	โครงการสัมมนาเชิงปฏิบัติการพัฒนาศักยภาพการจัดทำแผนพัฒนาการศึกษาเทศบาลนครขอนแก่น	-เพื่อพัฒนาศักยภาพในการจัดทำแผนพัฒนาการศึกษาของเทศบาลนครขอนแก่น โดยมีกระบวนการระดมความคิด แลกเปลี่ยนความรู้ และวิเคราะห์ปัญหาอุปสรรคร่วมกัน และนำข้อสรุปที่ได้ไปจัดทำและพัฒนาแผนพัฒนาการศึกษาให้มีประสิทธิภาพยิ่งขึ้น -เพื่อพัฒนา แลกเปลี่ยนเรียนรู้การจัดทำแผนพัฒนาการศึกษา ร่วมกันระหว่างคณะกรรมการการศึกษา, คณะกรรมการจัดทำแผน	จัดประชุม, ฝึกอบรม ประชุมเชิงปฏิบัติการ, สัมมนาเชิงปฏิบัติการ, การศึกษาดูงาน ให้กับคณะกรรมการการศึกษาของเทศบาลนครขอนแก่น, คณะกรรมการจัดทำแผนของสถานศึกษาในสังกัด และเจ้าหน้าที่ที่เกี่ยวข้องกับการจัดทำแผนพัฒนาการศึกษาอย่างน้อย 3 ครั้ง/ปี	400,000	150,000	95,000	95,000	95,000	จำนวนผู้เข้าร่วมกิจกรรมมีความรู้ความเข้าใจการจัดทำแผนพัฒนาการศึกษา	การจัดทำแผนพัฒนาการศึกษาของเทศบาลนครขอนแก่น ได้ดำเนินการอย่างมีส่วนร่วมจากคณะคณะกรรมการและเจ้าหน้าที่ผู้มีส่วนเกี่ยวข้อง โดยมีการระดมความคิด แลกเปลี่ยนเรียนรู้ วิเคราะห์ปัญหาอุปสรรค เพื่อให้ได้แผนพัฒนาการศึกษาที่มีประสิทธิภาพ	สำนักการศึกษา

รายละเอียดโครงการพัฒนา (ผ.02)

แผนพัฒนาท้องถิ่น (พ.ศ.2561-2565)

เทศบาลนครขอนแก่น

ก. ยุทธศาสตร์จังหวัดที่ 5.การส่งเสริมและพัฒนาศักยภาพด้านการเป็นเมืองอัจฉริยะ (Smart City) และเมืองแห่งการประชุมสัมมนา (Meeting , Incentive Travel , Conventions , Exhibitions : MICE City)

ข. ยุทธศาสตร์การพัฒนาในเขตจังหวัดที่ 8.การพัฒนาการบริหารภาครัฐ ภายใต้หลักธรรมาภิบาล

ยุทธศาสตร์ที่ 10 .พัฒนาโครงสร้างและศักยภาพองค์กรให้เป็นองค์กรที่มีสมรรถนะสูง

3 แผนงานการศึกษา

ที่	โครงการ/กิจกรรม	วัตถุประสงค์	เป้าหมาย (ผลผลิตของโครงการ)	งบประมาณและที่ผ่านมา					ตัวชี้วัด (KPI)	ผลที่คาดว่าจะได้รับ	หน่วยงานที่รับผิดชอบ
				2561 (บาท)	2562 (บาท)	2563 (บาท)	2564 (บาท)	2565 (บาท)			
		ของโรงเรียนและศูนย์พัฒนาเด็กเล็กในสังกัดฯ และเจ้าหน้าที่ผู้เกี่ยวข้อง เพื่อแลกเปลี่ยนความคิดเห็นเกี่ยวกับผลการดำเนินงานตามตัวชี้วัด ปัญหาและอุปสรรคของการดำเนินงานตามตัวชี้วัด ประจำปี และนำข้อสรุปที่ได้ไปพัฒนาหรือปรับวิธีการดำเนินงานให้สามารถบรรลุเป้าหมายได้อย่างมีประสิทธิภาพ								
9	โครงการสัมมนาเชิงปฏิบัติการติดตามแผนพัฒนาการศึกษาเทศบาลนครขอนแก่น		จัดประชุมสัมมนาเชิงปฏิบัติการ ให้กับคณะกรรมการการศึกษาของเทศบาลนครขอนแก่น, คณะกรรมการจัดทำแผนของสถานศึกษาในสังกัด และเจ้าหน้าที่ที่เกี่ยวข้องกับการจัดทำแผนพัฒนาการศึกษาอย่างน้อย 2 ครั้ง/ปี	99,000	99,000	99,000	99,000	99,000	จำนวนตัวชี้วัดที่บรรลุค่าเป้าหมายระดับสูงสุด	การดำเนินงานตามพันธกิจ ยุทธศาสตร์ด้านการจัดการศึกษาของเทศบาลนครขอนแก่น มีการปรับปรุงแก้ไข และพัฒนาให้เกิดผลดีตามเป้าหมายของตัวชี้วัดในระดับสูงสุด	สำนักการศึกษา

รายละเอียดโครงการพัฒนา (ผ.02)

แผนพัฒนาท้องถิ่น (พ.ศ.2561-2565)

เทศบาลนครขอนแก่น

ก. ยุทธศาสตร์จังหวัดที่ 5.การส่งเสริมและพัฒนาศักยภาพด้านการเป็นเมืองอัจฉริยะ (Smart City) และเมืองแห่งการประชุมสัมมนา (Meeting , Incentive Travel , Conventions , Exhibitions : MICE City)

ข. ยุทธศาสตร์การพัฒนาในเขตจังหวัดที่ 8.การพัฒนาการบริหารภาครัฐ ภายใต้หลักธรรมาภิบาล

ยุทธศาสตร์ที่ 10 .พัฒนาโครงสร้างและศักยภาพองค์กรให้เป็นองค์กรที่มีสมรรถนะสูง

3 แผนงานการศึกษา

ที่	โครงการ/กิจกรรม	วัตถุประสงค์	เป้าหมาย (ผลผลิตของโครงการ)	งบประมาณและที่ผ่านมา					ตัวชี้วัด (KPI)	ผลที่คาดว่าจะได้รับ	หน่วยงานที่รับผิดชอบ
				2561 (บาท)	2562 (บาท)	2563 (บาท)	2564 (บาท)	2565 (บาท)			
10	โครงการพัฒนาศักยภาพด้านเทคนิคการสอนของครูกลุ่มสาระการเรียนรู้คณิตศาสตร์	1.เพื่อให้ครูมีความรู้ความเข้าใจในเรื่องการจัดการเรียนรู้และรูปแบบการจัดการเรียนรู้ 2.เพื่อให้ครูสามารถจัดการเรียนการสอนที่เหมาะสมกับผู้เรียน 3.เพื่อให้ผู้เรียนเกิดการเรียนรู้อย่างมีประสิทธิภาพมากขึ้น	จัดอบรมให้กับครูกลุ่มสาระการเรียนรู้คณิตศาตร์ จำนวน 86 คน	263,700	-	-	-	-	ร้อยละ 90 ของผู้เข้ารับการอบรม	1.ครูมีความรู้ความเข้าใจในเรื่องการจัดการเรียนรู้และรูปแบบการจัดการเรียนรู้ 2.ครูสามารถจัดการเรียนการสอนที่เหมาะสมกับผู้เรียน 3.ผู้เรียนเกิดการเรียนรู้อย่างมีประสิทธิภาพมากขึ้น	สำนักการศึกษา
11	โครงการอบรมพัฒนาระบบสมองกลอัตโนมัติและหุ่นยนต์	1.เพื่อให้ครูกลุ่มสาระการเรียนรู้การงานอาชีพและเทคโนโลยีสร้างโอกาสการเรียนรู้ด้านเทคโนโลยีระบบอัตโนมัติและการเขียนโปรแกรมคอมพิวเตอร์ควบคุมหุ่นยนต์และนำมาประยุกต์ใช้ในการจัดการเรียนการสอนของโรงเรียน 2.เพื่อให้ครูกลุ่มสาระการเรียนรู้	จัดอบรมให้กับครูกลุ่มสาระการเรียนรู้การงานอาชีพและเทคโนโลยี จำนวน 70 คน	142,000	150,000	-	-	-	ร้อยละ 90 ของผู้เข้ารับการอบรม	1.ครูมีความรู้ความเข่าใจในเรื่องการจัดการเรียนรู้รูปแบบการจัดการเรียนรู้ 2.ครูสามารถจัดการเรียนการสอนที่เหมาะสมกับผู้เรียน 3.ผู้เรียนเกิดการเรียนรู้อย่างมีประสิทธิภาพมากขึ้น	สำนักการศึกษา

รายละเอียดโครงการพัฒนา (ผ.02)

แผนพัฒนาท้องถิ่น (พ.ศ.2561-2565)

เทศบาลนครขอนแก่น

ก. ยุทธศาสตร์จังหวัดที่ 5.การส่งเสริมและพัฒนาศักยภาพด้านการเป็นเมืองอัจฉริยะ (Smart City) และเมืองแห่งการประชุมสัมมนา (Meeting , Incentive Travel , Conventions , Exhibitions : MICE City)

ข. ยุทธศาสตร์การพัฒนาในเขตจังหวัดที่ 8.การพัฒนาการบริหารภาครัฐ ภายใต้หลักธรรมาภิบาล

ยุทธศาสตร์ที่ 10 .พัฒนาโครงสร้างและศักยภาพองค์กรให้เป็นองค์กรที่มีสมรรถนะสูง

3 แผนงานการศึกษา

ที่	โครงการ/กิจกรรม	วัตถุประสงค์	เป้าหมาย (ผลผลิตของโครงการ)	งบประมาณและที่ผ่านมา					ตัวชี้วัด (KPI)	ผลที่คาดว่าจะได้รับ	หน่วยงานที่รับผิดชอบ
				2561 (บาท)	2562 (บาท)	2563 (บาท)	2564 (บาท)	2565 (บาท)			
12	โครงการพัฒนาศักยภาพด้านเทคนิคการสอนครูกลุ่มสาระการเรียนรู้วิทยาศาสตร์	การงานอาชีพและเทคโนโลยี ได้รู้จักการวิเคราะห์และรู้จักการใช้ความคิดพิจารณาในเรื่องที่สนใจมีโอกาสเข้าถึงแหล่งความรู้และพร้อมที่จะนำประเทศเข้าสู่ความเจริญด้านอื่นๆ 1.เพื่อส่งเสริมและสนับสนุนให้ครูจัดกระบวนการเรียนการสอนโดยเน้นผู้เรียนเป็นสำคัญ 2.ส่งเสริมให้ครูมีความสามารถในการจัดกิจกรรมการเรียนการสอนวิทยาศาสตร์ที่เน้นการฝึกปฏิบัติ 3.เพื่อสนับสนุนให้ครูจัดการเรียนการสอนวิทยาศาสตร์เกิดผลสัมฤทธิ์ที่ดี	จัดอบรมให้กับครูกลุ่มสาระการเรียนรู้วิทยาศาตร์ จำนวน 86 คน	177,200	-	-	-	-	ร้อยละ 90 ของผู้เข้ารับการอบรม	1.ครูมีความรู้ความเข่าใจในเรื่องการจัดการเรียนรู้และรูปแบบการจัดการเรียนรู้ 2.ครูสามารถจัดการเรียนการสอนที่เหมาะสมกับผู้เรียน 3.ครูที่ผ่านการอบรมสามารถจัดกิจกรรมการเรียนการสอนได้อย่างมีคุณภาพและมีนวัตกรรมการสอน	สำนักการศึกษา

รายละเอียดโครงการพัฒนา (ผ.02)

แผนพัฒนาท้องถิ่น (พ.ศ.2561-2565)

เทศบาลนครขอนแก่น

ก. ยุทธศาสตร์จังหวัดที่ 5.การส่งเสริมและพัฒนาศักยภาพด้านการเป็นเมืองอัจฉริยะ (Smart City) และเมืองแห่งการประชุมสัมมนา (Meeting , Incentive Travel , Conventions , Exhibitions : MICE City)

ข. ยุทธศาสตร์การพัฒนาในเขตจังหวัดที่ 8.การพัฒนาการบริหารภาครัฐ ภายใต้หลักธรรมาภิบาล

ยุทธศาสตร์ที่ 10 .พัฒนาโครงสร้างและศักยภาพองค์กรให้เป็นองค์กรที่มีสมรรถนะสูง

3 แผนงานการศึกษา

ที่	โครงการ/กิจกรรม	วัตถุประสงค์	เป้าหมาย (ผลผลิตของโครงการ)	งบประมาณและที่ผ่านมา					ตัวชี้วัด (KPI)	ผลที่คาดว่าจะได้รับ	หน่วยงานที่รับผิดชอบ
				2561 (บาท)	2562 (บาท)	2563 (บาท)	2564 (บาท)	2565 (บาท)			
13	โครงการพัฒนาครูโรงเรียนในสังกัดเทศบาลนครขอนแก่นในการจัดกิจกรรมการเรียนรู้โดยใช้กระบวนการเรียนแบบโครงงาน (project - based learning)	1.เพื่อสร้างแรงบันดาลใจในการจัดกิจกรรมการเรียนรู้และส่งเสริมบรรยากาศการเรียนการสอนโดยใช้กระบวนการทางวิทยาศาสตร์ 2. เพื่อกระตุ้นให้ครูปรับเปลี่ยนรูปแบบการจัดกิจกรรมการเรียนรู้ที่เน้นผู้เรียนเป็นสำคัญ	จัดอบรมให้กับครูโรงเรียนในสังกัดฯจำนวน 80 คน	207,600	-	-	-	-	ร้อยละ 90 ของผู้เข้ารับการอบรม	ในเรื่องการจัดการเรียนรู้และรูปแบบการจัดการเรียนรู้ รูปแบบการจัดการเรียนรู้ 2.ครูสามารถจัดการเรียนการสอนที่เหมาะสมกับผู้เรียน 3.ครูที่ผ่านการอบรมสามารถจัดกิจกรรมการเรียนการสอนได้อย่างมีคุณภาพและมีนวัตกรรมการสอน	สำนักการศึกษา
14	โครงการอบรมการใช้ภาษาอังกฤษเพื่อการสื่อสารในชั้นเรียนสำหรับครูในโรงเรียนสังกัดเทศบาลนครขอนแก่น	1.เพื่อพัฒนาด้านการสื่อสารการสอนภาษาอังกฤษในรูปแบบต่างๆ ด้วยวิธีการที่จะส่งผลให้นักเรียนเกิดการเรียนรู้เร็วเข้าใจง่าย สามารถปฏิบัติได้จริงผ่านกิจกรรมที่หลากหลายซึ่งจะทำให้ผู้เรียนมีความกระตือรือร้น สนใจมีความสุข	จัดอบรมให้กับครูกลุ่มสาระการเรียนรู้ภาษาอังกฤษ เจ้าหน้าที่และบุคลากรทางการศึกษาจำนวน 86 คน	399,800	-	-	-	-	ร้อยละ 90 ของผู้เข้ารับการอบรม	1.ครูได้รับพัฒนาด้านการสื่อสารการสอนภาษาอังกฤษในรูปแบบต่างๆ ด้วยวิธีการที่จะส่งผลให้นักเรียนเกิดการเรียนรู้เร็วเข้าใจง่าย สามารถปฏิบัติได้จริงผ่านกิจกรรมที่หลากหลายซึ่งจะทำให้ผู้เรียนมีความกระตือรือร้น สนใจมีความสุข	สำนักการศึกษา

รายละเอียดโครงการพัฒนา (ผ.02)

แผนพัฒนาท้องถิ่น (พ.ศ.2561-2565)

เทศบาลนครขอนแก่น

ก. ยุทธศาสตร์จังหวัดที่ 5.การส่งเสริมและพัฒนาศักยภาพด้านการเป็นเมืองอัจฉริยะ (Smart City) และเมืองแห่งการประชุมสัมมนา (Meeting , Incentive Travel , Conventions , Exhibitions : MICE City)

ข. ยุทธศาสตร์การพัฒนาในเขตจังหวัดที่ 8.การพัฒนาการบริหารภาครัฐ ภายใต้หลักธรรมาภิบาล

ยุทธศาสตร์ที่ 10 .พัฒนาโครงสร้างและศักยภาพองค์กรให้เป็นองค์กรที่มีสมรรถนะสูง

3 แผนงานการศึกษา

ที่	โครงการ/กิจกรรม	วัตถุประสงค์	เป้าหมาย (ผลผลิตของโครงการ)	งบประมาณและที่ผ่านมา					ตัวชี้วัด (KPI)	ผลที่คาดว่าจะได้รับ	หน่วยงานที่รับผิดชอบ
				2561 (บาท)	2562 (บาท)	2563 (บาท)	2564 (บาท)	2565 (บาท)			
		สนุกสนานกับการเรียนในห้องเรียน กล้าพูด กล้าแสดงออกมีทัศนคติที่ดีต่อการเรียนภาษาอังกฤษมากยิ่งขึ้น 2.เพื่อให้ครูเกิดแนวคิดมีวิสัยทัศน์ทางด้านเทคนิคและกลยุทธ์จากการฝึกอบรมต่างๆและจักได้นำมาแลกเปลี่ยนเรียนรู้แล้วสามารถที่จะนำเอาองค์ความรู้เหล่านี้ไปถ่ายทอดให้แก่นักเรียนได้อย่างเหมาะสมและเกิดประสิทธิผล 3.เพื่อส่งเสริมและพัฒนาวิชาชีพครูทางด้านการใช้ภาษาอังกฤษเพื่อการสื่อสาร							สนุกสนานกับการเรียนในห้องเรียน กล้าพูด กล้าแสดงออกมีทัศนคติที่ดีต่อการเรียนภาษาอังกฤษมากยิ่งขึ้น 2.ครูเกิดแนวคิดมีวิสัยทัศน์ทางด้านเทคนิคและกลยุทธ์จากการฝึกอบรมต่างๆและจักได้นำมาแลกเปลี่ยนเรียนรู้แล้วสามารถที่จะนำเอาองค์ความรู้เหล่านี้ไปถ่ายทอดให้แก่นักเรียนได้อย่างเหมาะสมและเกิดประสิทธิผล 3.ครูได้รับการส่งเสริมและพัฒนาวิชาชีพครูด้านการใช้ภาษาอังกฤษเพื่อการสื่อสาร	

รายละเอียดโครงการพัฒนา (ผ.02)

แผนพัฒนาท้องถิ่น (พ.ศ.2561-2565)

เทศบาลนครขอนแก่น

ก. ยุทธศาสตร์จังหวัดที่ 5.การส่งเสริมและพัฒนาศักยภาพด้านการเป็นเมืองอัจฉริยะ (Smart City) และเมืองแห่งการประชุมสัมมนา (Meeting , Incentive Travel , Conventions , Exhibitions : MICE City)

ข. ยุทธศาสตร์การพัฒนาในเขตจังหวัดที่ 8.การพัฒนาการบริหารภาครัฐ ภายใต้หลักธรรมาภิบาล

ยุทธศาสตร์ที่ 10 .พัฒนาโครงสร้างและศักยภาพองค์กรให้เป็นองค์กรที่มีสมรรถนะสูง

3 แผนงานการศึกษา

ที่	โครงการ/กิจกรรม	วัตถุประสงค์	เป้าหมาย (ผลผลิตของโครงการ)	งบประมาณและที่ผ่านมา					ตัวชี้วัด (KPI)	ผลที่คาดว่าจะได้รับ	หน่วยงานที่รับผิดชอบ
				2561 (บาท)	2562 (บาท)	2563 (บาท)	2564 (บาท)	2565 (บาท)			
15	โครงการอบรมพัฒนาครูด้านเทคนิคการสร้างกิจกรรมและแผนการเรียนรู้เพื่อสร้างผู้เรียนในศตวรรษที่ 21	1. เพื่อสร้างความรู้ความเข้าใจเกี่ยวกับการจัดการเรียนการสอนโดยใช้แนวทางสะเต็มศึกษาให้แก่ครูวิทยาศาสตร์ คณิตศาสตร์และการงานอาชีพและเทคโนโลยีในระดับประถมศึกษาตอนปลายและมัธยมศึกษา 2. เพื่อกระตุ้นให้ครูวิทยาศาสตร์ คณิตศาสตร์และการงานอาชีพและเทคโนโลยีในระดับประถมศึกษาตอนปลายและมัธยมศึกษาจัดการเรียนการสอนโดยใช้แนวทางสะเต็มศึกษาในโรงเรียนมากยิ่งขึ้น 3.เพื่อให้ครูวิทยาศาสตร์คณิตศาสตร์และการงานอาชีพและเทคโนโลยีในระดับประถมศึกษาตอนปลายและมัธยมศึกษาสร้างสื่อการสอน	จัดอบรมให้กับครูกลุ่มสาระการเรียนรู้คณิตศาสตร์ การงานอาชีพฯ วิทยาศาสตร์ เจ้าหน้าที่และบุคลากรทางการศึกษาจำนวน 165 คน	592,500	-	-	-	-	ร้อยละ 90 ของผู้เข้ารับการอบรม	ครูวิทยาศาสตร์ คณิตศาสตร์และการงานอาชีพและเทคโนโลยีในระดับประถมศึกษาตอนปลายและมัธยมศึกษามีความรู้ความเข้าใจเกี่ยวกับการจัดการเรียนการสอนโดยใช้แนวทางสะเต็มศึกษา สามารถจัดการเรียนการสอนและสร้างสื่อการสอนโดยใช้แนวทางสะเต็มศึกษาในโรงเรียนมากขึ้น	สำนักการศึกษา

รายละเอียดโครงการพัฒนา (ผ.02)

แผนพัฒนาท้องถิ่น (พ.ศ.2561-2565)

เทศบาลนครขอนแก่น

ก. ยุทธศาสตร์จังหวัดที่ 5.การส่งเสริมและพัฒนาศักยภาพด้านการเป็นเมืองอัจฉริยะ (Smart City) และเมืองแห่งการประชุมสัมมนา (Meeting , Incentive Travel , Conventions , Exhibitions : MICE City)

ข. ยุทธศาสตร์การพัฒนาในเขตจังหวัดที่ 8.การพัฒนาการบริหารภาครัฐ ภายใต้หลักธรรมาภิบาล

ยุทธศาสตร์ที่ 10 .พัฒนาโครงสร้างและศักยภาพองค์กรให้เป็นองค์กรที่มีสมรรถนะสูง

3 แผนงานการศึกษา

ที่	โครงการ/กิจกรรม	วัตถุประสงค์	เป้าหมาย (ผลผลิตของโครงการ)	งบประมาณและที่ผ่านมา					ตัวชี้วัด (KPI)	ผลที่คาดว่าจะได้รับ	หน่วยงานที่รับผิดชอบ
				2561 (บาท)	2562 (บาท)	2563 (บาท)	2564 (บาท)	2565 (บาท)			
		โดยใช้แนวทางสะเต็มศึกษาได้									
16	โครงการอบรมเชิงปฏิบัติการจัดการเรียนการสอนโดยใช้กระบวนการ active learning	1.เพื่อพัฒนาครูให้มีความรู้เกี่ยวกับการจัดการเรียนรู้แบบ active learning เพื่อส่งเสริมทักษะในศตวรรษที่ 21 แก่ผู้เรียน 2.เพื่อพัฒนาให้ครูสามารถออกแบบการจัดการเรียนรู้แบบ active learning เพื่อส่งเสริมทักษะในศตวรรษที่ 21 แก่ผู้เรียนได้ 3. เพื่อให้ครูได้เห็นประโยชน์และตระหนักในการจัดการเรียนรู้แบบ active learning	จัดอบรมให้กับครูกลุ่มสาระการเรียนรู้ภาษาไทย เจ้าหน้าที่และบุคลากรทางการศึกษาจำนวน 90 คน	217,200	-	-	-	-	ร้อยละ 90 ของผู้เข้ารับการอบรม	ครูได้รับการพัฒนาด้านการจัดการเรียนรู้แบบ active learning เพื่อส่งเสริมทักษะในศตวรรษที่ 21แก่ผู้เรียนจนสามารถออกแบบการจัดกิจกรรมการเรียนรู้แบบ active learning เพื่อส่งเสริมทักษะในศตวรรษที่ 21 แก่ผู้เรียนได้	สำนักการศึกษา
17	โครงการอบรมเชิงปฏิบัติการคณะกรรมการประเมินคุณภาพภายในสถานศึกษา	1.เพื่อชี้แจงการดำเนินการเรื่องการประกันคุณภาพภายในสถานศึกษาให้ไปในทิศทางเดียวกัน 2.เพื่อพัฒนาระบบการประกัน	จัดอบรมให้กับคณะกรรมการฯและบุคลากรที่รับผิดชอบ จำนวน 60 คน	32,800	44,000	44,000	44,000	-	ร้อยละ 90 ของผู้เข้ารับการอบรม	1.สถานศึกษามีระบบประกันคุณภาพที่ได้มาตรฐาน 2.บุคลากรในสถาน	สำนักการศึกษา

ก. ยุทธศาสตร์จังหวัดที่ 5.การส่งเสริมและพัฒนาศักยภาพด้านการเป็นเมืองอัจฉริยะ (Smart City) และเมืองแห่งการประชุมสัมมนา (Meeting , Incentive Travel , Conventions , Exhibitions : MICE City)

ข. ยุทธศาสตร์การพัฒนาในเขตจังหวัดที่ 8.การพัฒนาการบริหารภาครัฐ ภายใต้หลักธรรมาภิบาล

ยุทธศาสตร์ที่ 10 .พัฒนาโครงสร้างและศักยภาพองค์กรให้เป็นองค์กรที่มีสมรรถนะสูง

3 แผนงานการศึกษา

ที่	โครงการ/กิจกรรม	วัตถุประสงค์	เป้าหมาย (ผลผลิตของโครงการ)	งบประมาณและที่ผ่านมา					ตัวชี้วัด (KPI)	ผลที่คาดว่าจะได้รับ	หน่วยงานที่รับผิดชอบ
				2561 (บาท)	2562 (บาท)	2563 (บาท)	2564 (บาท)	2565 (บาท)			
		คุณภาพภายในสถานศึกษาให้ได้มาตรฐาน 3.เพื่อให้เกิดการพัฒนากระบวนการเรียนรู้ร่วมกัน								ศึกษาเกิดความเข้าใจชัดเจนยิ่งขึ้น 3.ผู้บริหารและบุคลากรในสถานศึกษาสามารถดำเนินการเกี่ยวกับระบบประกันคุณภาพได้มาตรฐานยิ่งขึ้น	
18	โครงการสัมมนาเชิงปฏิบัติการสรุปผลการประเมินคุณภาพภายในสถานศึกษา	1.เพื่อสรุปผลการประเมินคุณภาพภายในสถานศึกษาระดับองค์กรปกครองท้องถิ่นระดับการศึกษาขั้นพื้นฐาน 2. เพื่อสรุปผลการประเมินคุณภาพภายในสถานศึกษาระดับองค์กรปกครองท้องถิ่นของศูนย์พัฒนาเด็กเล็ก	จัดอบรมให้กับคณะกรรมการฯและบุคลากรที่รับผิดชอบ จำนวน 60 คน	68,000	68,000	68,000	68,000	-	ร้อยละ 90 ของผู้เข้ารับการสัมมนา	1.ได้ผลการประเมินคุณภาพภายในสถานศึกษาระดับการศึกษาขั้นพื้นฐาน 2.ได้ผลการประเมินคุณภาพภายในสถานศึกษาของศูนย์พัฒนาเด็กเล็ก	สำนักการศึกษา

รายละเอียดโครงการพัฒนา (ผ.02)

แผนพัฒนาท้องถิ่น (พ.ศ.2561-2565)

เทศบาลนครขอนแก่น

ก. ยุทธศาสตร์จังหวัดที่ 5.การส่งเสริมและพัฒนาศักยภาพด้านการเป็นเมืองอัจฉริยะ (Smart City) และเมืองแห่งการประชุมสัมมนา (Meeting , Incentive Travel , Conventions , Exhibitions : MICE City)

ข. ยุทธศาสตร์การพัฒนาในเขตจังหวัดที่ 8.การพัฒนาการบริหารภาครัฐ ภายใต้หลักธรรมาภิบาล

ยุทธศาสตร์ที่ 10 .พัฒนาโครงสร้างและศักยภาพองค์กรให้เป็นองค์กรที่มีสมรรถนะสูง

3 แผนงานการศึกษา

ที่	โครงการ/กิจกรรม	วัตถุประสงค์	เป้าหมาย (ผลผลิตของโครงการ)	งบประมาณและที่ผ่านมา					ตัวชี้วัด (KPI)	ผลที่คาดว่าจะได้รับ	หน่วยงานที่รับผิดชอบ
				2561 (บาท)	2562 (บาท)	2563 (บาท)	2564 (บาท)	2565 (บาท)			
19	โครงการฝึกอบรมผู้บังคับบัญชาลูกเสือขั้นผู้ช่วยหัวหน้าผู้ให้การฝึกอบรมผู้กำกับลูกเสือ (A.L.T.C)	1.เพื่อสนับสนุนส่งเสริมกิจกรรมลูกเสือตามพรบ.ลูกเสือ 2551 2.เพื่อสนองนโยบายของรัฐบาลในการสร้างค่านิยมหลัก 12 ประการของคนไทยโดยการใช้กระบวนการฝึกอบรมตามแบบลูกเสือ 3.เพื่อสนองนโยบายของรัฐบาลตามแผนการศึกษาชาติ 2560-2579 4.เพื่อสนองนโยบายผู้บริหารเทศบาลนครขอนแก่นในการปลูกฝังคุณลักษณะที่พึงประสงค์ 5+1 ให้แก่นักเรียน 5.เพื่อให้ผู้เข้ารับการฝึกอบรมได้รับความรู้ ความเข้าใจทักษะ	จัดอบรมให้กับผู้บริหารสถานศึกษาและครูในโรงเรียนสังกัดเทศบาลนครขอนแก่นที่มีคุณสมบัติจำนวน 45 คน	161,625	-	-	-	-	ร้อยละ 90 ของผู้เข้ารับการอบรม	ผู้เข้ารับการอบรมมีความรู้ความเข้าใจทักษะลูกเสือสามารถนำความรู้ไปปฏิบัติหน้าที่ได้อย่างมีประสิทธิภาพ	สำนักการศึกษา

ก. ยุทธศาสตร์จังหวัดที่ 5.การส่งเสริมและพัฒนาศักยภาพด้านการเป็นเมืองอัจฉริยะ (Smart City) และเมืองแห่งการประชุมสัมมนา (Meeting , Incentive Travel , Conventions , Exhibitions : MICE City)

ข. ยุทธศาสตร์การพัฒนาในเขตจังหวัดที่ 8.การพัฒนาการบริหารภาครัฐ ภายใต้หลักธรรมาภิบาล

ยุทธศาสตร์ที่ 10 .พัฒนาโครงสร้างและศักยภาพองค์กรให้เป็นองค์กรที่มีสมรรถนะสูง

3 แผนงานการศึกษา

ที่	โครงการ/กิจกรรม	วัตถุประสงค์	เป้าหมาย (ผลผลิตของโครงการ)	งบประมาณและที่ผ่านมา					ตัวชี้วัด (KPI)	ผลที่คาดว่าจะได้รับ	หน่วยงานที่รับผิดชอบ
				2561 (บาท)	2562 (บาท)	2563 (บาท)	2564 (บาท)	2565 (บาท)			
		ทางลูกเสือในการอบรมแผนใหม่ของสำนักงานลูกเสือโลกและสามารถนำความรู้ที่ได้รับไปปฏิบัติหน้าที่ได้อย่างมีประสิทธิภาพและเกิดประสิทธิผล 6.เพื่อสนับสนุนให้ผู้บังคับบัญชาลูกเสือที่มีความสามารถและวุฒิทางลูกเสือสูงขึ้น									
20	โครงการปรับปรุงหลักสูตรกลุ่มสาระการเรียนรู้คณิตศาสตร์ วิทยาศาสตร์และสังคมศึกษา ศาสนาและวัฒนธรรม	1.เพื่ออบรมพัฒนาและปรับปรุงหลักสูตรมาตรฐานการเรียนรู้และตัวชี้วัดกลุ่มสาระการเรียนรู้คณิตศาสตร์ วิทยาศาสตร์และสาระภูมิศาสตร์ในกลุ่มสาระการเรียนรู้สังคมศึกษา ศาสนาและวัฒนธรรมตามหลักสูตรแกนกลางการศึกษาขั้นพื้นฐาน พุทธศักราช 2551	จัดอบรมให้กับผู้บริหาร ครูกลุ่มสาระการเรียนรู้วิทยาศาสตร์ คณิตศาสนา สังคมศึกษาและเจ้าหน้าที่ จำนวน 207 คน	159,975	164,000	-	-	-	ร้อยละ 90 ของผู้เข้ารับการอบรม	1.ผู้เข้ารับการอบรมมีความรู้ความเข้าใจและมีทักษะในการปรับปรุงและพัฒนาหลักสูตร 2.ได้หลักสูตรฉบับปรับปรุงเพื่อใช้ในการจัดกิจกรรมการเรียนรู้ในโรงเรียน	สำนักการศึกษา

รายละเอียดโครงการพัฒนา (ผ.02)

แผนพัฒนาท้องถิ่น (พ.ศ.2561-2565)

เทศบาลนครขอนแก่น

ก. ยุทธศาสตร์จังหวัดที่ 5.การส่งเสริมและพัฒนาศักยภาพด้านการเป็นเมืองอัจฉริยะ (Smart City) และเมืองแห่งการประชุมสัมมนา (Meeting , Incentive Travel , Conventions , Exhibitions : MICE City)

ข. ยุทธศาสตร์การพัฒนาในเขตจังหวัดที่ 8.การพัฒนาการบริหารภาครัฐ ภายใต้หลักธรรมาภิบาล

ยุทธศาสตร์ที่ 10 .พัฒนาโครงสร้างและศักยภาพองค์กรให้เป็นองค์กรที่มีสมรรถนะสูง

3 แผนงานการศึกษา

ที่	โครงการ/กิจกรรม	วัตถุประสงค์	เป้าหมาย (ผลผลิตของโครงการ)	งบประมาณและที่ผ่านมา					ตัวชี้วัด (KPI)	ผลที่คาดว่าจะได้รับ	หน่วยงานที่รับผิดชอบ
				2561 (บาท)	2562 (บาท)	2563 (บาท)	2564 (บาท)	2565 (บาท)			
21	โครงการอบรมพัฒนาเทคนิคการสอน และการออกแบบการจัดกิจกรรมการเรียนรู้ (STEM)	2.เพื่อให้โรงเรียนในสังกัดทั้ง 11 แห่งมีหลักสูตรฉบับปรับปรุงใช้ในการจัดกิจกรรมการเรียนรู้ 1. เพื่อสร้างความรู้ความเข้าใจเกี่ยวกับการจัดการเรียนการสอนโดยใช้แนวทางสะเต็มศึกษาให้แก่ครูวิทยาศาสตร์ คณิตศาสตร์และการงานอาชีพและเทคโนโลยีในระดับประถมศึกษาตอนปลายและมัธยมศึกษา 2. เพื่อกระตุ้นให้ครูวิทยาศาสตร์ คณิตศาสตร์และการงานอาชีพและเทคโนโลยีในระดับประถมศึกษาตอนปลายและมัธยมศึกษาจัดการเรียนการสอนโดยใช้แนวทางสะเต็มศึกษาในโรงเรียนมากยิ่งขึ้น 3.เพื่อให้ครูวิทยาศาสตร์คณิตศาสตร์	จัดอบรมให้กับครูกลุ่มสาระการเรียนรู้คณิตศาสตร์ การงานอาชีพฯ วิทยาศาสตร์ เจ้าหน้าที่และบุคลากรทางการศึกษาจำนวน 165 คน	-	500,000	-	-	-	ร้อยละ 90 ของผู้เข้ารับการอบรม	3.ผู้เรียนมีผลสัมฤทธิ์ทางการเรียนตามเจตนารมณ์ของหลักสูตรครูวิทยาศาสตร์ คณิตศาสตร์และการงานอาชีพและเทคโนโลยีในระดับประถมศึกษาตอนปลายและมัธยมศึกษามีความรู้ความเข้าใจเกี่ยวกับการจัดการเรียนการสอนโดยใช้แนวทางสะเต็มศึกษา สามารถจัดการเรียนการสอนและสร้างสื่อการสอนโดยใช้แนวทางสะเต็มศึกษาในโรงเรียนมากขึ้น	สำนักการศึกษา

ก. ยุทธศาสตร์จังหวัดที่ 5.การส่งเสริมและพัฒนาศักยภาพด้านการเป็นเมืองอัจฉริยะ (Smart City) และเมืองแห่งการประชุมสัมมนา (Meeting , Incentive Travel , Conventions , Exhibitions : MICE City)

ข. ยุทธศาสตร์การพัฒนาในเขตจังหวัดที่ 8.การพัฒนาการบริหารภาครัฐ ภายใต้หลักธรรมาภิบาล

ยุทธศาสตร์ที่ 10 .พัฒนาโครงสร้างและศักยภาพองค์กรให้เป็นองค์กรที่มีสมรรถนะสูง

3 แผนงานการศึกษา

ที่	โครงการ/กิจกรรม	วัตถุประสงค์	เป้าหมาย (ผลผลิตของโครงการ)	งบประมาณและที่ผ่านมา					ตัวชี้วัด (KPI)	ผลที่คาดว่าจะได้รับ	หน่วยงานที่รับผิดชอบ
				2561 (บาท)	2562 (บาท)	2563 (บาท)	2564 (บาท)	2565 (บาท)			
22	โครงการอบรมการจัดกิจกรรมการเรียนรู้ STEM & STEAM เพื่อส่งเสริมทักษะในศตวรรษที่ 21	และการงานอาชีพและเทคโนโลยี ในระดับประถมศึกษาตอนปลาย และมัธยมศึกษาสร้างสื่อการสอน โดยใช้แนวทางสะเต็มศึกษาได้ 1.เพื่อพัฒนาครูให้มีความรู้ เกี่ยวกับการจัดการเรียนรู้ STEM/ STEAM Education 2.เพื่อพัฒนาให้ครูสามารถ ออกแบบกิจกรรมการจัดการ เรียนรู้ STEM/ STEAM Education 3. เพื่อให้ครูได้เห็นประโยชน์ และตระหนักในการจัดการเรียนรู้ STEM/ STEAM Education	ครูและบุคลากรทางการศึกษา จำนวน 100 คน	-	-	198,800	-	-	ร้อยละ 90 ของผู้เข้ารับการอบรม	ครูมีความรู้ความเข้าใจเกี่ยวกับการจัดการเรียนการสอนโดยใช้แนวทางสะเต็มศึกษา สามารถจัดการเรียนการสอนและสร้างสื่อการสอนโดยใช้แนวทางสะเต็มศึกษาในโรงเรียนมากขึ้น	สำนักการศึกษา

รายละเอียดโครงการพัฒนา (ผ.02)

แผนพัฒนาท้องถิ่น (พ.ศ.2561-2565)

เทศบาลนครขอนแก่น

ก. ยุทธศาสตร์จังหวัดที่ 5.การส่งเสริมและพัฒนาศักยภาพด้านการเป็นเมืองอัจฉริยะ (Smart City) และเมืองแห่งการประชุมสัมมนา (Meeting , Incentive Travel , Conventions , Exhibitions : MICE City)

ข. ยุทธศาสตร์การพัฒนาในเขตจังหวัดที่ 8.การพัฒนาการบริหารภาครัฐ ภายใต้หลักธรรมาภิบาล

ยุทธศาสตร์ที่ 10 .พัฒนาโครงสร้างและศักยภาพองค์กรให้เป็นองค์กรที่มีสมรรถนะสูง

3 แผนงานการศึกษา

ที่	โครงการ/กิจกรรม	วัตถุประสงค์	เป้าหมาย (ผลผลิตของโครงการ)	งบประมาณและที่ผ่านมา					ตัวชี้วัด (KPI)	ผลที่คาดว่าจะได้รับ	หน่วยงานที่รับผิดชอบ
				2561 (บาท)	2562 (บาท)	2563 (บาท)	2564 (บาท)	2565 (บาท)			
23	โครงการอบรมเชิงปฏิบัติการเทคนิคการสอนและผลิตสื่อการสอนโดยใช้แนวทางสะเต็มศึกษา	1.เพื่อกระตุ้นให้ครูจัดการเรียนการสอนโดยใช้แนวทางสะเต็มศึกษาในโรงเรียนมากยิ่งขึ้น 2. เพื่อให้ครูสามารถสร้างสื่อการสอนโดยใช้แนวทางสะเต็มศึกษาได้	จัดอบรมเชิงปฏิบัติการให้กับครูกลุ่มสาระการเรียนรู้คณิตศาสตร์ การงานอาชีพฯ วิทยาศาสตร์ เจ้าหน้าที่และบุคลากรทางการศึกษาจำนวน 165 คน	-	-	-	500,000	-	ร้อยละ 90 ของผู้เข้ารับการอบรม	ครูวิทยาศาสตร์ คณิตศาสตร์และการงานอาชีพและเทคโนโลยีในระดับประถมศึกษาตอนปลายและมัธยมศึกษามีความรู้ความเข้าใจเกี่ยวกับการจัดการเรียนการสอนโดยใช้แนวทางสะเต็มศึกษา สามารถจัดการเรียนการสอนและสร้างสื่อการสอนโดยใช้แนวทางสะเต็มศึกษาในโรงเรียนมากขึ้น	สำนักการศึกษา
24	โครงการอบรมครูผู้สอนภาษาอังกฤษในโรงเรียนสังกัดเทศบาลนครขอนแก่นELT Professional Development in 21st Century	1. เพื่อพัฒนาทักษะการจัดการเรียนการสอนภาษาอังกฤษโดยเน้นการสื่อสารสำหรับครูผู้สอนระดับประถมศึกษาและมัธยมศึกษา 2. เพื่อยกระดับความรู้ความใจกรอบ CEFR ที่ใช้เป็นแนวทางสำหรับจัดการเรียนการสอนและการวัดประเมินผลการเรียนรู้	จัดอบรมให้กับครูกลุ่มสาระการเรียนรู้ภาษาอังกฤษ เจ้าหน้าที่และบุคลากรทางการศึกษาจำนวน 86 คน	-	400,000	-	-	-	ร้อยละ 90 ของผู้เข้ารับการอบรม	1. ผู้เข้ารับการฝึกอบรมมีความรู้และความเข้าใจการจัดการเรียนการสอนภาษาอังกฤษโดยเน้นการสื่อสารได้อย่างมีประสิทธิภาพ 2.ผู้เข้ารับการฝึกอบรมมีความรู้และและสามารถใช้กรอบCEFR เป็นแนวทางสาหรับจัดการเรียนการ	สำนักการศึกษา

ก. ยุทธศาสตร์จังหวัดที่ 5.การส่งเสริมและพัฒนาศักยภาพด้านการเป็นเมืองอัจฉริยะ (Smart City) และเมืองแห่งการประชุมสัมมนา (Meeting , Incentive Travel , Conventions , Exhibitions : MICE City)

ข. ยุทธศาสตร์การพัฒนาในเขตจังหวัดที่ 8.การพัฒนาการบริหารภาครัฐ ภายใต้หลักธรรมาภิบาล

ยุทธศาสตร์ที่ 10 .พัฒนาโครงสร้างและศักยภาพองค์กรให้เป็นองค์กรที่มีสมรรถนะสูง

3 แผนงานการศึกษา

ที่	โครงการ/กิจกรรม	วัตถุประสงค์	เป้าหมาย (ผลผลิตของโครงการ)	งบประมาณและที่ผ่านมา					ตัวชี้วัด (KPI)	ผลที่คาดว่าจะได้รับ	หน่วยงานที่รับผิดชอบ
				2561 (บาท)	2562 (บาท)	2563 (บาท)	2564 (บาท)	2565 (บาท)			
25	โครงการอบรมเชิงปฏิบัติการการจัดการเรียนการสอนภาษาอังกฤษแบบบูรณาการทักษะ (Integrated Skill) เพื่อยกระดับผลสัมฤทธิ์ทางการทดสอบระดับชาติ O-NET	1.เพื่อให้ครูผู้สอนเกิดความรู้ ความเข้าใจ และเกิดการพัฒนาทักษะทางด้านการสอนภาษาอังกฤษที่มีประสิทธิภาพ 2.เพื่อให้ครูผู้สอนสามารถจัดการเรียนการสอนแบบบูรณาการทักษะได้ 3.เพื่อให้ครูผู้สอนสามารถปรับคุณภาพการเรียนการสอนภาษาอังกฤษ ที่สามารถกระตุ้นให้ผู้เรียนมีผลสัมฤทธิ์ทางการทดสอบระดับชาติที่เพิ่มสูงขึ้นได้	จัดอบรมเชิงปฏิบัติการให้กับครูกลุ่มสาระการเรียนรู้ภาษาอังกฤษ เจ้าหน้าที่และบุคลากรทางการศึกษาจำนวน 86 คน	-	-	400,000	-	-	ร้อยละ 90 ของผู้เข้ารับการอบรม	สอนและการวัดและประเมินผลการเรียนรู้ได้อย่างถูกต้อง ครูผู้สอนสามารถจัดการเรียนการสอนที่เน้นการบูรณาการทักษะทางภาษาได้อย่างถูกต้อง และสามารถนำความรู้ เทคนิค แนวทางที่ได้จากการอบรมรวมถึงการเลือกใช้สื่อการเรียนการสอนไปใช้ให้เหมาะสมกับผู้เรียนอีกทั้งครูผู้เข้ารับการอบรมสามารถนำความรู้ที่ได้ไปใช้เพื่อพัฒนาการจัดกิจกรรมเพื่อเพิ่มผลสัมฤทธิ์ทางการศึกษาของผู้เรียนให้สูงขึ้น	สำนักการศึกษา
26	โครงการฝึกอบรมเชิงปฏิบัติการการสอนภาษาอังกฤษโครงงาน	เพื่อให้ครูภาษาอังกฤษที่เข้าร่วมการอบรมตามหลักสูตร มีความรู้ ความเข้าใจ และสามารถนำไปปฏิบัติได้ดังนี้ 1. มีความรู้ตามแนวคิดการสอนภาษาอังกฤษโครงงาน และสามารถนำไป	จัดอบรมเชิงปฏิบัติการให้กับครูกลุ่มสาระการเรียนรู้ภาษาอังกฤษ เจ้าหน้าที่และบุคลากรทางการศึกษาจำนวน 86 คน	-	-	-	400,000	-	ร้อยละ 90 ของผู้เข้ารับการอบรม	1.ครูมีความรู้ตามแนวคิดการสอนภาษาอังกฤษโครงงาน และสามารถนำไปประยุกต์ใช้ในชั้นเรียนได้ 2.ครูสามารถจัดรูปแบบการสอนโครงงานภาษาอังกฤษ โดยการเขียนขั้นตอนการ	สำนักการศึกษา

รายละเอียดโครงการพัฒนา (ผ.02)

แผนพัฒนาท้องถิ่น (พ.ศ.2561-2565)

เทศบาลนครขอนแก่น

ก. ยุทธศาสตร์จังหวัดที่ 5.การส่งเสริมและพัฒนาศักยภาพด้านการเป็นเมืองอัจฉริยะ (Smart City) และเมืองแห่งการประชุมสัมมนา (Meeting , Incentive Travel , Conventions , Exhibitions : MICE City)

ข. ยุทธศาสตร์การพัฒนาในเขตจังหวัดที่ 8.การพัฒนาการบริหารภาครัฐ ภายใต้หลักธรรมาภิบาล

ยุทธศาสตร์ที่ 10 .พัฒนาโครงสร้างและศักยภาพองค์กรให้เป็นองค์กรที่มีสมรรถนะสูง

3 แผนงานการศึกษา

ที่	โครงการ/กิจกรรม	วัตถุประสงค์	เป้าหมาย (ผลผลิตของโครงการ)	งบประมาณและที่ผ่านมา					ตัวชี้วัด (KPI)	ผลที่คาดว่าจะได้รับ	หน่วยงานที่รับผิดชอบ
				2561 (บาท)	2562 (บาท)	2563 (บาท)	2564 (บาท)	2565 (บาท)			
		ประยุกต์ใช้ในชั้นเรียนได้ 2. สามารถจัดรูปแบบการสอนโครงงานภาษาอังกฤษ โดยการเขียนขั้นตอนการทำโครงงานภาษาอังกฤษได้ 3.สามารถประเมินผลโครงงานตามรูปแบบการประเมินผลตามสภาพจริงได้ 4.สามารถเขียนแผนการสอนและพัฒนาภาษาอังกฤษโครงงานได้								ทำโครงงานภาษาอังกฤษได้ 3.ครูสามารถประเมินผลโครงงานตามรูปแบบการประเมินผลตามสภาพจริงได้ 4.ครูสามารถเขียนแผนการสอนและพัฒนาภาษาอังกฤษโครงงานได้	
27	โครงการอบรมเชิงปฏิบัติการการสอนภาษาไทยเชิงคิดวิเคราะห์และหลักภาษาไทยสำหรับครูในโรงเรียนสังกัดเทศบาลนครขอนแก่น	1.เพื่อให้ครูมีความรู้ความเข้าใจในเรื่องการจัดการเรียนรู้และรูปแบบการจัดการเรียนรู้ 2.เพื่อให้ครูสามารถจัดการเรียนการสอนที่เหมาะสมกับผู้เรียน 3.เพื่อให้ผู้เรียนเกิดการเรียนรู้อย่างมีประสิทธิภาพมากขึ้น	จัดอบรมเชิงปฏิบัติการให้กับครูกลุ่มสาระการเรียนรู้ภาษาไทยและเจ้าหน้าที่สำนักการศึกษา จำนวน 90 คน	-	288,000	-	-	-	ร้อยละ 90 ของผู้เข้ารับการอบรม	1.ครูมีความรู้ความเข้าใจในเรื่องการจัดการเรียนรู้และรูปแบบการจัดการเรียนรู้ 2.ครูสามารถจัดการเรียนการสอนที่เหมาะสมกับผู้เรียน 3.ผู้เรียนเกิดการเรียนรู้อย่างมีประสิทธิภาพมากขึ้น	สำนักการศึกษา

รายละเอียดโครงการพัฒนา (ผ.02)

แผนพัฒนาท้องถิ่น (พ.ศ.2561-2565)

เทศบาลนครขอนแก่น

ก. ยุทธศาสตร์จังหวัดที่ 5.การส่งเสริมและพัฒนาศักยภาพด้านการเป็นเมืองอัจฉริยะ (Smart City) และเมืองแห่งการประชุมสัมมนา (Meeting , Incentive Travel , Conventions , Exhibitions : MICE City)

ข. ยุทธศาสตร์การพัฒนาในเขตจังหวัดที่ 8.การพัฒนาการบริหารภาครัฐ ภายใต้หลักธรรมาภิบาล

ยุทธศาสตร์ที่ 10 .พัฒนาโครงสร้างและศักยภาพองค์กรให้เป็นองค์กรที่มีสมรรถนะสูง

3 แผนงานการศึกษา

ที่	โครงการ/กิจกรรม	วัตถุประสงค์	เป้าหมาย (ผลผลิตของโครงการ)	งบประมาณและที่ผ่านมา					ตัวชี้วัด (KPI)	ผลที่คาดว่าจะได้รับ	หน่วยงานที่รับผิดชอบ
				2561 (บาท)	2562 (บาท)	2563 (บาท)	2564 (บาท)	2565 (บาท)			
28	โครงการอบรมเชิงปฏิบัติการการสอนภาษาไทยให้รักการอ่านสำหรับครูโรงเรียนในสังกัดเทศบาลนครขอนแก่น	1.เพื่อให้ครูมีความรู้ความเข่าใจในเรื่องการจัดการเรียนรู้และรูปแบบการจัดการเรียนรู้ 2.เพื่อให้ครูสามารถจัดการเรียนการสอนที่เหมาะสมกับผู้เรียน 3.เพื่อให้ผู้เรียนเกิดการเรียนรู้อย่างมีประสิทธิภาพมากขึ้น	ครูกลุ่มสาระการเรียนรู้ภาษาไทยและเจ้าหน้าที่สำนักการศึกษา จำนวน 100 คน	-	-	127,000	-	-	ร้อยละ 80 ของผู้เข้ารับการอบรม	1.ครูมีความรู้ความเข้าใจในเรื่องการจัดการเรียนรู้และรูปแบบการจัดการเรียนรู้ 2.ครูสามารถจัดการเรียนการสอนที่เหมาะสมกับผู้เรียน 3.ผู้เรียนเกิดการเรียนรู้อย่างมีประสิทธิภาพมากขึ้น	สำนักการศึกษา
29	โครงการอบรมกลยุทธ์การสอนวรรณคดีและวรรณกรรมไทยในยุคศตวรรษที่ 21	1.เพื่อให้ครูมีความรู้ความเข้าใจในเรื่องการจัดการเรียนรู้และรูปแบบการจัดการเรียนรู้ 2.เพื่อให้ครูสามารถจัดการเรียนการสอนที่เหมาะสมกับผู้เรียน 3.เพื่อให้ผู้เรียนเกิดการเรียนรู้อย่างมีประสิทธิภาพมากขึ้น	จัดอบรมให้กับครูกลุ่มสาระการเรียนรู้ภาษาไทยและเจ้าหน้าที่สำนักการศึกษา จำนวน 90 คน	-	-	-	288,000	-	ร้อยละ 90 ของผู้เข้ารับการอบรม	1.ครูมีความรู้ความเข้าใจในเรื่องการจัดการเรียนรู้และรูปแบบการจัดการเรียนรู้ 2.ครูสามารถจัดการเรียนการสอนที่เหมาะสมกับผู้เรียน 3.ผู้เรียนเกิดการเรียนรู้อย่างมีประสิทธิภาพมากขึ้น	สำนักการศึกษา

รายละเอียดโครงการพัฒนา (ผ.02)

แผนพัฒนาท้องถิ่น (พ.ศ.2561-2565)

เทศบาลนครขอนแก่น

ก. ยุทธศาสตร์จังหวัดที่ 5.การส่งเสริมและพัฒนาศักยภาพด้านการเป็นเมืองอัจฉริยะ (Smart City) และเมืองแห่งการประชุมสัมมนา (Meeting , Incentive Travel , Conventions , Exhibitions : MICE City)

ข. ยุทธศาสตร์การพัฒนาในเขตจังหวัดที่ 8.การพัฒนาการบริหารภาครัฐ ภายใต้หลักธรรมาภิบาล

ยุทธศาสตร์ที่ 10 .พัฒนาโครงสร้างและศักยภาพองค์กรให้เป็นองค์กรที่มีสมรรถนะสูง

3 แผนงานการศึกษา

ที่	โครงการ/กิจกรรม	วัตถุประสงค์	เป้าหมาย (ผลผลิตของโครงการ)	งบประมาณและที่ผ่านมา					ตัวชี้วัด (KPI)	ผลที่คาดว่าจะได้รับ	หน่วยงานที่รับผิดชอบ
				2561 (บาท)	2562 (บาท)	2563 (บาท)	2564 (บาท)	2565 (บาท)			
30	โครงการอบรมเชิงปฏิบัติการพัฒนาเทคนิคการจัดกิจกรรมการเรียนรู้แบบ 7E ที่เน้นพัฒนาทักษะการคิดขั้นสูง	1. เพื่อให้ครูมีความรู้ความเข้าใจในการจัดกิจกรรมการเรียนรู้แบบ 7E 2. เพื่อให้ครูสามารถออกแบบการจัดกิจกรรมการเรียนรู้แบบ 7E	จัดอบรมเชิงปฏิบัติการให้กับครูกลุ่มสาระการเรียนรู้สังคมศึกษา ศาสนาและวัฒนธรรม จำนวน 80 คน	-	253,000	-	-	-	ร้อยละ 90 ของผู้เข้ารับการอบรม	1. ครูมีความรู้ความเข้าใจในการจัดกิจกรรมการเรียนรู้แบบ 5E 2. ครูสามารถออกแบบการจัดกิจกรรมการเรียนรู้แบบ 5E ได้	สำนักการศึกษา
31	โครงการอบรมเชิงปฏิบัติการพัฒนาเทคนิคการจัดการเรียนรู้แบบการใช้ความคิดสร้างสรรค์เป็นฐาน (Creativity-based learning)	1.เพื่อให้ครูมีความรู้ความเข้าใจในการจัดการเรียนรู้แบบการใช้ความคิดสร้างสรรค์เป็นฐาน 2.เพื่อให้ครูสามารถออกแบบการจัดกิจกรรมการเรียนรู้แบบการใช้ความคิดสร้างสรรค์เป็นฐาน	ครูกลุ่มสาระการเรียนรู้สังคมศึกษา ศาสนาและวัฒนธรรม จำนวน 80 คน	-	-	168,000	-	-	ร้อยละ 80 ของผู้เข้ารับการอบรม	1.ครูมีความรู้ความเข้าใจในการจัดการเรียนรู้แบบการใช้ความคิดสร้างสรรค์เป็นฐาน 2.ครูสามารถออกแบบการการเรียนรู้แบบการใช้ความคิดสร้างสรรค์เป็นฐาน	สำนักการศึกษา
32	โครงการอบรมเชิงปฏิบัติการการสร้างห้องเรียนออนไลน์ Google classroom	1.เพื่อให้ครูมีความรู้ความเข้าใจในเรื่องการสร้างห้องเรียนออนไลน์ Google classroom 2.เพื่อให้ครูสามารถออกแบบการ	จัดอบรมเชิงปฏิบัติการให้กับครูกลุ่มสาระการเรียนรู้สังคมศึกษา ศาสนาและวัฒนธรรม จำนวน 80 คน	-	-	-	253,000	-	ร้อยละ 90 ของผู้เข้ารับการอบรม	1.ครูมีความรู้ความเข้าใจในเรื่องการสร้างห้องเรียนออนไลน์ Google classroom	สำนักการศึกษา

ก. ยุทธศาสตร์จังหวัดที่ 5.การส่งเสริมและพัฒนาศักยภาพด้านการเป็นเมืองอัจฉริยะ (Smart City) และเมืองแห่งการประชุมสัมมนา (Meeting , Incentive Travel , Conventions , Exhibitions : MICE City)

ข. ยุทธศาสตร์การพัฒนาในเขตจังหวัดที่ 8.การพัฒนาการบริหารภาครัฐ ภายใต้หลักธรรมาภิบาล

ยุทธศาสตร์ที่ 10 .พัฒนาโครงสร้างและศักยภาพองค์กรให้เป็นองค์กรที่มีสมรรถนะสูง

3 แผนงานการศึกษา

ที่	โครงการ/กิจกรรม	วัตถุประสงค์	เป้าหมาย (ผลผลิตของโครงการ)	งบประมาณและที่ผ่านมา					ตัวชี้วัด (KPI)	ผลที่คาดว่าจะได้รับ	หน่วยงานที่รับผิดชอบ
				2561 (บาท)	2562 (บาท)	2563 (บาท)	2564 (บาท)	2565 (บาท)			
		สร้างห้องเรียนออนไลน์ Google classroom 3.เพื่อให้ครูสามารถสร้างห้องเรียนออนไลน์และนำไปประยุกต์ใช้ในการจัดการเรียนการสอนได้								2.ครูสามารถออกแบบการสร้างห้องเรียนออนไลน์ Google classroom 3.ครูสามารถสร้างห้องเรียนออนไลน์และนำไปประยุกต์ใช้ในการจัดการเรียนการสอนได้	
33	โครงการอบรมพัฒนาครูในการจัดการเรียนรู้โดยใช้เทคโนโลยีสารสนเทศและสื่อดิจิทัล	1.เพื่อสร้างความรู้ความเข้าใจเกี่ยวกับ การประยุกต์ใช้ ICT ในการเรียนการสอนอย่างเต็มรูปแบบให้แก่ครู 2. เพื่อกระตุ้นให้ครูสามารถนำเสนอเนื้อหาเนื้อหาที่สอนได้ในรูปแบบสื่อผสม Multimedia เชื่อมโยงองค์ความรู้จากแหล่งความรู้ต่าง ๆ ทั่วโลก	ครูระดับชั้นมัธยมศึกษาโรงเรียนในสังกัด จำนวน 200 คน	-	-	250,000	250,000	-	ร้อยละ 80 ของผู้เข้ารับการอบรม	1.ครูมีความรู้ความเข้าใจเกี่ยวกับการประยุกต์ใช้ICT ในการเรียนการสอนอย่างเต็มรูปแบบ 2.ครูสามารถนำเสนอเนื้อหาที่สอนได้ในรูปแบบสื่อผสม Multimedia เชื่อมโยงองค์ความรู้จากแหล่งความรู้ต่าง ๆ	สำนักการศึกษา

ก. ยุทธศาสตร์จังหวัดที่ 5.การส่งเสริมและพัฒนาศักยภาพด้านการเป็นเมืองอัจฉริยะ (Smart City) และเมืองแห่งการประชุมสัมมนา (Meeting , Incentive Travel , Conventions , Exhibitions : MICE City)

ข. ยุทธศาสตร์การพัฒนาในเขตจังหวัดที่ 8.การพัฒนาการบริหารภาครัฐ ภายใต้หลักธรรมาภิบาล

ยุทธศาสตร์ที่ 10 .พัฒนาโครงสร้างและศักยภาพองค์กรให้เป็นองค์กรที่มีสมรรถนะสูง

3 แผนงานการศึกษา

ที่	โครงการ/กิจกรรม	วัตถุประสงค์	เป้าหมาย (ผลผลิตของโครงการ)	งบประมาณและที่ผ่านมา					ตัวชี้วัด (KPI)	ผลที่คาดว่าจะได้รับ	หน่วยงานที่รับผิดชอบ
				2561 (บาท)	2562 (บาท)	2563 (บาท)	2564 (บาท)	2565 (บาท)			
		มากยิ่งขึ้น 3. พัฒนาทักษะความคิดสร้างสรรค์ต่อยอดองค์ความรู้ที่ได้รับเพื่อสร้างสรรค์นวัตกรรมใหม่ๆ 4. เสริมทักษะด้าน จินตนาการ								ทั่วโลกมากยิ่งขึ้น 3. พัฒนาทักษะความคิดสร้างสรรค์ต่อยอดองค์ความรู้ที่ได้รับเพื่อสร้างสรรค์นวัตกรรมใหม่ๆ 4. ทักษะด้าน จินตนาการความคิด	
34	โครงการอบรมการใช้ App และโปรแกรมช่วยในการจัดกิจกรรมการเรียนรู้ในห้องเรียน	1.เพื่อสร้างความรู้ความเข้าใจเกี่ยวกับการประยุกต์ใช้ ICT ในการเรียนการสอนอย่างเต็มรูปแบบ ให้แก่ครู 2) เพื่อกระตุ้นให้ครูสามารถนำเสนอเนื้อหาเนื้อหาที่สอนได้ในรูปแบบสื่อผสม Multimedia เชื่อมโยงองค์ความรู้จากแหล่งความรู้ต่าง ๆ ทั่วโลก มากยิ่งขึ้น	จัดอบรมให้กับครูโรงเรียนในสังกัดฯเจ้าหน้าที่และบุคลากรทางการศึกษาจำนวน 209 คน	-	250,000	-	-	-	ร้อยละ 90 ของผู้เข้ารับการอบรม	1.ครูมีความรู้ความเข้าใจเกี่ยวกับการประยุกต์ใช้ ICT ในการเรียนการสอนอย่างเต็มรูปแบบ 2.ครูสามารถนำเสนอเนื้อหาที่สอนได้ในรูปแบบสื่อผสม Multimedia เชื่อมโยงองค์ความรู้จากแหล่งความรู้ต่าง ๆ ทั่วโลกมากยิ่งขึ้น	สำนักการศึกษา
35	โครงการอบรมหลักสูตรการวัดและประเมินผลตามแนวทาง	เพื่อให้ผู้เข้ารับการอบรม 1. มีความรูความเข้าใจในการวัด	ผู้บริหาร ครูกลุ่มสาระการเรียนรู้ภาษาไทย	-	-	141,000	141,000	-	ร้อยละ 80 ของผู้เข้ารับ	1. ผู้บริหารและครูมีความรู้ความเข้าใจในการวัดและ	สำนักการศึกษา

ก. ยุทธศาสตร์จังหวัดที่ 5.การส่งเสริมและพัฒนาศักยภาพด้านการเป็นเมืองอัจฉริยะ (Smart City) และเมืองแห่งการประชุมสัมมนา (Meeting , Incentive Travel , Conventions , Exhibitions : MICE City)

ข. ยุทธศาสตร์การพัฒนาในเขตจังหวัดที่ 8.การพัฒนาการบริหารภาครัฐ ภายใต้หลักธรรมาภิบาล

ยุทธศาสตร์ที่ 10 .พัฒนาโครงสร้างและศักยภาพองค์กรให้เป็นองค์กรที่มีสมรรถนะสูง

3 แผนงานการศึกษา

ที่	โครงการ/กิจกรรม	วัตถุประสงค์	เป้าหมาย (ผลผลิตของโครงการ)	งบประมาณและที่ผ่านมา					ตัวชี้วัด (KPI)	ผลที่คาดว่าจะได้รับ	หน่วยงานที่รับผิดชอบ
				2561 (บาท)	2562 (บาท)	2563 (บาท)	2564 (บาท)	2565 (บาท)			
	PISA	และประเมินผลการจัดการเรียนรู้ 2. มีทักษะในการออกข้อสอบตามมาตรฐานการเรียนรู้และตัวชี้วัด 3. ผลการทดสอบระดับชาติ O-NET,NT และ PISA ของโรงเรียนในสังกัดเพิ่มขึ้น	คณิตศาสตร์ วิทยาศาสตร์ ที่สอนป.4 - ม.3 จำนวน 146 คน						การอบรม	ประเมินผลการจัดการเรียนรู้ 2. ครูมีทักษะในการออกข้อสอบตามมาตรฐานการเรียนรู้และตัวชี้วัด 3. ผลการทดสอบระดับชาติ O-NET,NT และ PISA ของโรงเรียนในสังกัดเพิ่มขึ้น	
36	โครงการประชุมเชิงปฏิบัติการการประเมินผลสัมฤทธิ์ทางการเรียนสำหรับครูในกลุ่มสาระการเรียนรู้ที่ไม่ได้ทำการทดสอบทางการศึกษาระดับชาติขั้นพื้นฐาน (O-NET)	1. เพื่อสร้างความตระหนักและเห็นความสำคัญของการประเมินผลสัมฤทธิ์ทางการเรียน ใน 4 กลุ่มสาระการเรียนรู้ที่ไม่ได้ทำการทดสอบทางการศึกษาระดับชาติขั้นพื้นฐาน (O-NET) 2. เพื่อพัฒนาครูให้มีความรู้ความเข้าใจเกี่ยวกับการสร้าง	จัดอบรมเชิงปฏิบัติการให้กับ 1. ครูกลุ่มสาระการเรียนรู้สุขศึกษาและพลศึกษา 2. ครูกลุ่มสาระการเรียนรู้การงานอาชีพและเทคโนโลยี 3. ครูกลุ่มสาระการเรียนรู้สังคมศึกษา ศาสนาและ	-	184,500	184,500	184,500	-	ร้อยละ 90 ของผู้เข้ารับการอบรม	1. ครูมีความตระหนักและเห็นความสำคัญของการประเมินผลสัมฤทธิ์ทางการเรียน ใน 4 กลุ่มสาระการเรียนรู้ที่ไม่ได้ทำการทดสอบทางการศึกษาระดับชาติขั้นพื้นฐาน (O-NET) 2. ครูมีความรู้ความเข้าใจเกี่ยวกับการสร้างเครื่องมือวัดผลการ	สำนักการศึกษา

รายละเอียดโครงการพัฒนา (ผ.02)

แผนพัฒนาท้องถิ่น (พ.ศ.2561-2565)

เทศบาลนครขอนแก่น

ก. ยุทธศาสตร์จังหวัดที่ 5.การส่งเสริมและพัฒนาศักยภาพด้านการเป็นเมืองอัจฉริยะ (Smart City) และเมืองแห่งการประชุมสัมมนา (Meeting , Incentive Travel , Conventions , Exhibitions : MICE City)

ข. ยุทธศาสตร์การพัฒนาในเขตจังหวัดที่ 8.การพัฒนาการบริหารภาครัฐ ภายใต้หลักธรรมาภิบาล

ยุทธศาสตร์ที่ 10 .พัฒนาโครงสร้างและศักยภาพองค์กรให้เป็นองค์กรที่มีสมรรถนะสูง

3 แผนงานการศึกษา

ที่	โครงการ/กิจกรรม	วัตถุประสงค์	เป้าหมาย (ผลผลิตของโครงการ)	งบประมาณและที่ผ่านมา					ตัวชี้วัด (KPI)	ผลที่คาดว่าจะได้รับ	หน่วยงานที่รับผิดชอบ
				2561 (บาท)	2562 (บาท)	2563 (บาท)	2564 (บาท)	2565 (บาท)			
37	โครงการอบรมเชิงปฏิบัติการการจัดกิจกรรมการเรียนการสอนที่พัฒนาทักษะกระบวนการทางคณิตศาสตร์	เครื่องมือวัดผลการเรียนรู้ และมีทักษะในการสร้างเครื่องมือเพื่อใช้ประเมินผลสัมฤทธิ์ทางการเรียน 1.เพื่อให้ครูมีความรู้ความเข้าใจในการจัดกิจกรรมการเรียนการสอนที่พัฒนาทักษะกระบวนการทางคณิตศาสตร์ 2.เพื่อให้ครูสามารถออกแบบการจัดกิจกรรมการเรียนการสอนที่พัฒนาทักษะกระบวนการทางคณิตศาสตร์	วัฒนธรรม 4. ครูกลุ่มสาระการเรียนรู้ศิลปะ 5. เจ้าหน้าที่และบุคลากรทางการศึกษา จำนวน 237 คนต่อปี จัดอบรมเชิงปฏิบัติการให้กับครูกลุ่มสาระการเรียนรู้คณิตศาสตร์ จำนวน 86 คน	-	263,700	-	-	-	ร้อยละ 90 ของผู้เข้ารับการอบรม	เรียนรู้และมีทักษะในการสร้างเครื่องมือเพื่อใช้ประเมินผลสัมฤทธิ์ทางการเรียน 3. ครูสามารถสร้างเครื่องมือวัดผลการเรียนรู้ที่ถูกต้อง เหมาะสม เพื่อใช้ประเมินผลสัมฤทธิ์ทาง 1.ครูมีความรู้ความเข้าใจในการจัดกิจกรรมการเรียนการสอนที่พัฒนาทักษะกระบวนการทางคณิตศาสตร์ 2.ครูสามารถออกแบบการจัดกิจกรรมการเรียนการสอนที่พัฒนาทักษะกระบวนการทางคณิตศาสตร์	สำนักการศึกษา

รายละเอียดโครงการพัฒนา (ผ.02)

แผนพัฒนาท้องถิ่น (พ.ศ.2561-2565)

เทศบาลนครขอนแก่น

ก. ยุทธศาสตร์จังหวัดที่ 5.การส่งเสริมและพัฒนาศักยภาพด้านการเป็นเมืองอัจฉริยะ (Smart City) และเมืองแห่งการประชุมสัมมนา (Meeting , Incentive Travel , Conventions , Exhibitions : MICE City)

ข. ยุทธศาสตร์การพัฒนาในเขตจังหวัดที่ 8.การพัฒนาการบริหารภาครัฐ ภายใต้หลักธรรมาภิบาล

ยุทธศาสตร์ที่ 10 .พัฒนาโครงสร้างและศักยภาพองค์กรให้เป็นองค์กรที่มีสมรรถนะสูง

3 แผนงานการศึกษา

ที่	โครงการ/กิจกรรม	วัตถุประสงค์	เป้าหมาย (ผลผลิตของโครงการ)	งบประมาณและที่ผ่านมา					ตัวชี้วัด (KPI)	ผลที่คาดว่าจะได้รับ	หน่วยงานที่รับผิดชอบ
				2561 (บาท)	2562 (บาท)	2563 (บาท)	2564 (บาท)	2565 (บาท)			
38	โครงการอบรมเชิงปฏิบัติการเรื่องเทคนิคการใช้โปรแกรม Sketchpad สำหรับการจัดการเรียนการสอนคณิตศาสตร์	1.เพื่อให้ครูผู้สอนคณิตศาสตร์เห็นความสำคัญการใช้โปรแกรม The Geometer's Sketchpad และนำไปใช้ในการจัดการเรียนการสอน 2.เพื่อยกระดับผลสัมฤทธิ์ทางการเรียนวิชาคณิตศาสตร์ให้สูงขึ้น	จัดอบรมเชิงปฏิบัติการให้กับครูกลุ่มสาระการเรียนรู้คณิตศาสตร์ จำนวน 86 คน	-	-	263,700	-	-	ร้อยละ 90 ของผู้เข้ารับการอบรม	1.ครูผู้สอนคณิตศาสตร์เห็นความสำคัญการใช้โปรแกรม The Geometer's Sketchpad และนำไปใช้ในการจัดการเรียนการสอน 2.ระดับผลสัมฤทธิ์ทางการเรียนวิชาคณิตศาสตร์ของนักเรียนสูงขึ้น	สำนักการศึกษา
39	โครงการพัฒนาการจัดการเรียนรู้ควบคู่กระบวนการทำวิจัย	1.เพื่อให้ครูสามารถใช้กระบวนการวิจัยเป็นฐานในการจัดกิจกรรมการเรียนการสอนคณิตศาสตร์ 2.เพื่อให้ครูสามารถแก้ปัญหาการจัดกิจกรรมการเรียนรู้คณิตศาสตร์ผ่านกระบวนการทำวิจัยได้	จัดอบรมเชิงปฏิบัติการให้กับครูกลุ่มสาระการเรียนรู้คณิตศาสตร์ จำนวน 86 คน	-	-	-	263,700	-	ร้อยละ 90 ของผู้เข้ารับการอบรม	1.ครูสามารถใช้กระบวนการวิจัยเป็นฐานในการจัดกิจกรรมการเรียนการสอนคณิตศาสตร์ 2.ครูสามารถแก้ปัญหาการจัดกิจกรรมการเรียนรู้คณิตศาสตร์ผ่านกระบวนการทำวิจัยได้ 3.ระดับผลสัมฤทธิ์ทางการเรียนวิชาคณิตศาสตร์ของนักเรียนสูงขึ้น	สำนักการศึกษา

รายละเอียดโครงการพัฒนา (ผ.02)

แผนพัฒนาท้องถิ่น (พ.ศ.2561-2565)

เทศบาลนครขอนแก่น

ก. ยุทธศาสตร์จังหวัดที่ 5.การส่งเสริมและพัฒนาศักยภาพด้านการเป็นเมืองอัจฉริยะ (Smart City) และเมืองแห่งการประชุมสัมมนา (Meeting , Incentive Travel , Conventions , Exhibitions : MICE City)

ข. ยุทธศาสตร์การพัฒนาในเขตจังหวัดที่ 8.การพัฒนาการบริหารภาครัฐ ภายใต้หลักธรรมาภิบาล

ยุทธศาสตร์ที่ 10 .พัฒนาโครงสร้างและศักยภาพองค์กรให้เป็นองค์กรที่มีสมรรถนะสูง

3 แผนงานการศึกษา

ที่	โครงการ/กิจกรรม	วัตถุประสงค์	เป้าหมาย (ผลผลิตของโครงการ)	งบประมาณและที่ผ่านมา					ตัวชี้วัด (KPI)	ผลที่คาดว่าจะได้รับ	หน่วยงานที่รับผิดชอบ
				2561 (บาท)	2562 (บาท)	2563 (บาท)	2564 (บาท)	2565 (บาท)			
40	โครงการอบรมเชิงปฏิบัติการปรับปรุงหลักสูตรการศึกษาปฐมวัย	1.เพื่ออบรมพัฒนาและปรับปรุงหลักสูตรการศึกษาปฐมวัย พุทธศักราช 2560	จัดอบรมเชิงปฏิบัติการให้กับครูอนุบาลและครูผู้ดูแลเด็กและเจ้าหน้าที่สำนักการศึกษา จำนวน 100 คน	36,800	-	-	-	-	ร้อยละ 90 ของผู้เข้ารับการอบรม	1.ผู้เข้ารับการอบรมมีความรู้ความเข้าใจและมีทักษะในการปรับปรุงและพัฒนาหลักสูตร	สำนักการศึกษา
41	โครงการสัมมนาเชิงปฏิบัติการวางแผนพัฒนาด้านการศึกษาระดับการศึกษาขั้นพื้นฐาน	1.เพื่อศึกษาข้อมูล อุปสรรคและปัญหาการดำเนินงานด้านการศึกษาของเทศบาลนครขอนแก่น 2.เพื่อระดมความคิดการแลกเปลี่ยนความรู้ ความคิดเห็นนำข้อสรุปที่ได้ไปพัฒนาประสิทธิภาพ 3.เพื่อระดมทรัพยากรบุคคลมาใช้สนับสนุนการจัดการศึกษาให้มีประสิทธิภาพ 4.เพื่อให้มีการวางแผนพัฒนาด้านการศึกษาให้เป็นระบบ	จัดสัมมนาเชิงปฏิบัติการให้กับคณะกรรมการประสานงานวิชาการระดับเทศบาลนครขอนแก่น จำนวน 40 คนต่อปี	7,200	11,200	11,200	11,200	-	ร้อยละ 90 ของผู้เข้ารับการสัมมนา	1.การจัดการศึกษาได้รับการพัฒนาอย่างต่อเนื่องและมีประสิทธิภาพสูงสุด 2.กลุ่มผู้บริหารและพัฒนาการจัดการศึกษาได้ทราบปัญหาอุปสรรค ตลอดจนแนวทางแก้ปัญหา	สำนักการศึกษา

รายละเอียดโครงการพัฒนา (ผ.02)

แผนพัฒนาท้องถิ่น (พ.ศ.2561-2565)

เทศบาลนครขอนแก่น

ก. ยุทธศาสตร์จังหวัดที่ 5.การส่งเสริมและพัฒนาศักยภาพด้านการเป็นเมืองอัจฉริยะ (Smart City) และเมืองแห่งการประชุมสัมมนา (Meeting , Incentive Travel , Conventions , Exhibitions : MICE City)

ข. ยุทธศาสตร์การพัฒนาในเขตจังหวัดที่ 8.การพัฒนาการบริหารภาครัฐ ภายใต้หลักธรรมาภิบาล

ยุทธศาสตร์ที่ 10 .พัฒนาโครงสร้างและศักยภาพองค์กรให้เป็นองค์กรที่มีสมรรถนะสูง

3 แผนงานการศึกษา

ที่	โครงการ/กิจกรรม	วัตถุประสงค์	เป้าหมาย (ผลผลิตของโครงการ)	งบประมาณและที่ผ่านมา					ตัวชี้วัด (KPI)	ผลที่คาดว่าจะได้รับ	หน่วยงานที่รับผิดชอบ
				2561 (บาท)	2562 (บาท)	2563 (บาท)	2564 (บาท)	2565 (บาท)			
42	โครงการสัมมนาเชิงปฏิบัติการวางแผนพัฒนาด้านการศึกษาระดับก่อนปฐมวัย	- เพื่อพัฒนาการจัดการศึกษาระดับก่อนปฐมวัย - เพื่อส่งเสริมการทำงานเป็นทีมและเป็นการเปิดเวทีระดมความคิด แลกเปลี่ยนความรู้ ความคิดเห็น โดยนำข้อสรุปที่ได้ไปพัฒนาให้เกิดประสิทธิภาพเพิ่มขึ้น รวมทั้งเป็นการสร้างความเข้าใจร่วมกันในการพัฒนาการจัดกิจกรรมเสริมประสบการณ์เรียนรู้ระดับก่อนปฐมวัยระหว่างผู้บริหารเทศบาลและคณะครูศูนย์พัฒนาเด็กเล็ก	จัดสัมมนาเชิงปฏิบัติการให้กับครูศูนย์พัฒนาเด็กเล็กในสังกัดเทศบาลนครขอนแก่น จำนวน 40 คน 6 ครั้งต่อปี	6,000	13,600	13,600	13,600	-	ร้อยละของบุคลากรทุกระดับได้รับการฝึกอบรมพัฒนาอย่างน้อย 60 ชม./คน/ปี	- เกิดการพัฒนาการศึกษาระดับก่อนปฐมวัย - เกิดการทำงานเป็นทีมมีการแลกเปลี่ยนความรู้ความคิดเห็น เพื่อพัฒนาให้เกิดประสิทธิภาพยิ่งขึ้น - เกิดการส่งเสริมการพัฒนาสื่อและการจัดกิจกรรมเสริมประสบการณ์เรียนรู้ระดับก่อนปฐมวัย	สำนักการศึกษา

รายละเอียดโครงการพัฒนา (ผ.02)

แผนพัฒนาท้องถิ่น (พ.ศ.2561-2565)

เทศบาลนครขอนแก่น

ก. ยุทธศาสตร์จังหวัดที่ 5.การส่งเสริมและพัฒนาศักยภาพด้านการเป็นเมืองอัจฉริยะ (Smart City) และเมืองแห่งการประชุมสัมมนา (Meeting , Incentive Travel , Conventions , Exhibitions : MICE City)

ข. ยุทธศาสตร์การพัฒนาในเขตจังหวัดที่ 8.การพัฒนาการบริหารภาครัฐ ภายใต้หลักธรรมาภิบาล

ยุทธศาสตร์ที่ 10 .พัฒนาโครงสร้างและศักยภาพองค์กรให้เป็นองค์กรที่มีสมรรถนะสูง

3 แผนงานการศึกษา

ที่	โครงการ/กิจกรรม	วัตถุประสงค์	เป้าหมาย (ผลผลิตของโครงการ)	งบประมาณและที่ผ่านมา					ตัวชี้วัด (KPI)	ผลที่คาดว่าจะได้รับ	หน่วยงานที่รับผิดชอบ
				2561 (บาท)	2562 (บาท)	2563 (บาท)	2564 (บาท)	2565 (บาท)			
43	โครงการสัมมนาเชิงปฏิบัติการพัฒนาการจัดการศึกษา ระดับก่อนปฐมวัย (เมล็ดพันธุ์แห่งการเรียนรู้)	1. เพื่อส่งเสริมการทำงานเป็นทีมและเป็นการเปิดเวทีแลกเปลี่ยนความรู้ ความคิดเห็น สร้างความเข้าใจในการพัฒนาการศึกษาระดับก่อนปฐมวัยร่วมกันระหว่างผู้บริหารเทศบาล คณะกรรมาธิการเมล็ดพันธุ์แห่งการเรียนรู้ และครูศูนย์พัฒนาเด็กเล็ก มุ่งสู่การพัฒนาให้ไปในทิศทางเดียวกันและเกิดประสิทธิภาพมากขึ้น 2. เพื่อส่งเสริมการพัฒนากระบวนการจัดกิจกรรมการเรียนรู้ของครูศูนย์พัฒนาเด็กเล็กให้มีประสิทธิภาพมากขึ้น	จัดสัมมนาเชิงปฏิบัติการให้กับผู้บริหารเทศบาล คณะกรรมาธิการเมล็ดพันธุ์แห่งการเรียนรู้ ครูศูนย์พัฒนาเด็กเล็กในสังกัดเทศบาลนครขอนแก่น และผู้ที่เกี่ยวข้อง จำนวน 84 คนต่อปี	35,750	35,750	35,750	35,750	35,750	ร้อยละของคณะกรรมาธิการเมล็ดพันธุ์แห่งการเรียนรู้ ครูศูนย์พัฒนาเด็กเล็กในสังกัดเทศบาลนครขอนแก่นที่เข้าร่วมโครงการ	1. ผู้บริหารเทศบาล คณะกรรมาธิการเมล็ดพันธุ์แห่งการเรียนรู้ และครูศูนย์พัฒนาเด็กเล็กมีการแลกเปลี่ยนความรู้ความคิดเห็นและเข้าใจในการพัฒนาการศึกษาระดับก่อนปฐมวัยร่วมกันทำงานเป็นทีมสู่การพัฒนาให้ไปในทิศทางเดียวกันและมีประสิทธิภาพมากขึ้น 2.ครูศูนย์พัฒนาเด็กเล็กมีพัฒนาการจัดกระบวนการจัดกิจกรรมมี	สำนักการศึกษา

รายละเอียดโครงการพัฒนา (ผ.02)

แผนพัฒนาท้องถิ่น (พ.ศ.2561-2565)

เทศบาลนครขอนแก่น

ก. ยุทธศาสตร์จังหวัดที่ 5.การส่งเสริมและพัฒนาศักยภาพด้านการเป็นเมืองอัจฉริยะ (Smart City) และเมืองแห่งการประชุมสัมมนา (Meeting , Incentive Travel , Conventions , Exhibitions : MICE City)

ข. ยุทธศาสตร์การพัฒนาในเขตจังหวัดที่ 8.การพัฒนาการบริหารภาครัฐ ภายใต้หลักธรรมาภิบาล

ยุทธศาสตร์ที่ 10 .พัฒนาโครงสร้างและศักยภาพองค์กรให้เป็นองค์กรที่มีสมรรถนะสูง

3 แผนงานการศึกษา

ที่	โครงการ/กิจกรรม	วัตถุประสงค์	เป้าหมาย (ผลผลิตของโครงการ)	งบประมาณและที่ผ่านมา					ตัวชี้วัด (KPI)	ผลที่คาดว่าจะได้รับ	หน่วยงานที่รับผิดชอบ
				2561 (บาท)	2562 (บาท)	2563 (บาท)	2564 (บาท)	2565 (บาท)			
44	โครงการสัมมนาเชิงปฏิบัติการพัฒนาการจัดการศึกษาระดับปฐมวัย (ต้นกล้าแห่งปัญญา)	1. เพื่อส่งเสริมการทำงานเป็นทีมและเป็นการเปิดเวทีแลกเปลี่ยนความรู้ ความคิดเห็นสร้างความเข้าใจในการพัฒนาการศึกษาระดับปฐมวัยร่วมกันระหว่างผู้บริหารเทศบาล คณะกรรมาธิการต้นกล้าแห่งปัญญา คณะผู้บริหารโรงเรียนและครูอนุบาลมุ่งสู่การพัฒนาให้ไปในทิศทางเดียวกันและเกิดประสิทธิภาพมากขึ้น 2. เพื่อส่งเสริมการพัฒนากระบวนการจัดกิจกรรมการเรียนรู้ของครูอนุบาลให้มีประสิทธิภาพมากขึ้น	จัดสัมมนาเชิงปฏิบัติการให้กับผู้บริหารเทศบาล คณะกรรมาธิการต้นกล้าแห่งปัญญา ผู้บริหารโรงเรียนครูอนุบาลโรงเรียนในสังกัดเทศบาลนครขอนแก่นและผู้ที่เกี่ยวข้อง จำนวน 142 คนต่อปี	35,750	35,750	35,750	35,750	35,750	ร้อยละของคณะกรรมาธิการต้นกล้าแห่งปัญญาครูอนุบาลโรงเรียนในสังกัดเทศบาลนครขอนแก่นที่เข้าร่วมโครงการ	ประสิทธิภาพมากขึ้น 1. ผู้บริหารเทศบาล คณะกรรมาธิการต้นกล้าแห่งปัญญา ผู้บริหารรางเรียนและครูอนุบาลมีการแลกเปลี่ยนความรู้ ความคิดเห็นและเข้าใจในการพัฒนาการศึกษาระดับปฐมวัย ร่วมกันทำงานเป็นทีมสู่การพัฒนาให้ไปในทิศทางเดียวกันและมีประสิทธิภาพมากขึ้น 2.ครูอนุบาลมีพัฒนาการจัดกระบวนการจัด	สำนักการศึกษา

รายละเอียดโครงการพัฒนา (ผ.02)

แผนพัฒนาท้องถิ่น (พ.ศ.2561-2565)

เทศบาลนครขอนแก่น

ก. ยุทธศาสตร์จังหวัดที่ 5.การส่งเสริมและพัฒนาศักยภาพด้านการเป็นเมืองอัจฉริยะ (Smart City) และเมืองแห่งการประชุมสัมมนา (Meeting , Incentive Travel , Conventions , Exhibitions : MICE City)

ข. ยุทธศาสตร์การพัฒนาในเขตจังหวัดที่ 8.การพัฒนาการบริหารภาครัฐ ภายใต้หลักธรรมาภิบาล

ยุทธศาสตร์ที่ 10 .พัฒนาโครงสร้างและศักยภาพองค์กรให้เป็นองค์กรที่มีสมรรถนะสูง

3 แผนงานการศึกษา

ที่	โครงการ/กิจกรรม	วัตถุประสงค์	เป้าหมาย (ผลผลิตของโครงการ)	งบประมาณและที่ผ่านมา					ตัวชี้วัด (KPI)	ผลที่คาดว่าจะได้รับ	หน่วยงานที่รับผิดชอบ
				2561 (บาท)	2562 (บาท)	2563 (บาท)	2564 (บาท)	2565 (บาท)			
45	โครงการอบรมเชิงปฏิบัติการออกแบบการจัดการเรียนรู้ ระดับก่อนปฐมวัย	1.เพื่อส่งเสริมให้ครูศูนย์พัฒนาเด็กเล็กเกิดการเรียนรู้ที่เหมาะสมในการจัดประสบการณ์การเรียนรู้ระดับก่อนปฐมวัย 2.เพื่อให้ครูศูนย์พัฒนาเด็กเล็กนำความรู้ ข้อคิดเห็น ข้อเสนอแนะและประสบการณ์จากการอบรมมาใช้ในการพัฒนาการจัดการศึกษาระดับก่อนปฐมวัย เพื่อให้เด็กเกิดความพร้อมและมีพัฒนาการที่ดี 3. เพื่อส่งเสริมให้เกิดกระบวนการเรียนรู้ร่วมกัน มุ่งสู่การพัฒนาให้ไปในทิศทางเดียวกันและเกิดประสิทธิภาพมากขึ้น	จัดอบรมเชิงปฏิบัติการให้กับครูศูนย์พัฒนาเด็กเล็กในสังกัดเทศบาลนครขอนแก่นและผู้ที่เกี่ยวข้อง จำนวน 42 คนต่อปี	39,600	39,600	39,600	39,600	-	ร้อยละของครูศูนย์พัฒนาเด็กเล็กในสังกัดเทศบาลนครขอนแก่นและผู้ที่เกี่ยวข้องที่เข้าร่วมโครงการ	กิจกรรมมีประสิทธิภาพมากขึ้น 1.ครูศูนย์พัฒนาเด็กเล็กเกิดการเรียนรู้ที่เหมาะสมในการจัดประสบการณ์การเรียนรู้ระดับก่อนปฐมวัย 2.ครูศูนย์พัฒนาเด็กเล็กนำความรู้ ข้อคิดเห็น ข้อเสนอแนะและประสบการณ์จากการอบรมมาใช้ในการพัฒนาการจัดการศึกษาระดับก่อนปฐมวัย เพื่อให้เด็กเกิดความพร้อมและมีพัฒนาการที่ดี 3.ครูศูนย์พัฒนาเด็กเล็ก	สำนักการศึกษา

รายละเอียดโครงการพัฒนา (ผ.02)

แผนพัฒนาท้องถิ่น (พ.ศ.2561-2565)

เทศบาลนครขอนแก่น

ก. ยุทธศาสตร์จังหวัดที่ 5.การส่งเสริมและพัฒนาศักยภาพด้านการเป็นเมืองอัจฉริยะ (Smart City) และเมืองแห่งการประชุมสัมมนา (Meeting , Incentive Travel , Conventions , Exhibitions : MICE City)

ข. ยุทธศาสตร์การพัฒนาในเขตจังหวัดที่ 8.การพัฒนาการบริหารภาครัฐ ภายใต้หลักธรรมาภิบาล

ยุทธศาสตร์ที่ 10 .พัฒนาโครงสร้างและศักยภาพองค์กรให้เป็นองค์กรที่มีสมรรถนะสูง

3 แผนงานการศึกษา

ที่	โครงการ/กิจกรรม	วัตถุประสงค์	เป้าหมาย (ผลผลิตของโครงการ)	งบประมาณและที่ผ่านมา					ตัวชี้วัด (KPI)	ผลที่คาดว่าจะได้รับ	หน่วยงานที่รับผิดชอบ
				2561 (บาท)	2562 (บาท)	2563 (บาท)	2564 (บาท)	2565 (บาท)			
46	โครงการอบรมเชิงปฏิบัติการออกแบบการจัดการเรียนรู้ระดับปฐมวัย	1.เพื่อส่งเสริมให้ครูอนุบาลเกิดการเรียนรู้ที่เหมาะสมในการจัดประสบการณ์การเรียนรู้ระดับปฐมวัย 2.เพื่อให้ครูอนุบาลนำความรู้ข้อคิดเห็น ข้อเสนอแนะ และประสบการณ์จากการอบรมมาใช้ในการพัฒนาการจัดการศึกษาระดับปฐมวัย เพื่อให้เด็กเกิดความพร้อมและมีพัฒนาการที่ดีได้ 3.เพื่อส่งเสริมให้เกิดกระบวนการเรียนรู้ร่วมกัน มุ่งสู่การพัฒนาให้ไป	จัดอบรมเชิงปฏิบัติการให้กับครูอนุบาลโรงเรียนในสังกัดเทศบาลนครขอนแก่น และผู้ที่เกี่ยวข้อง จำนวน 55 คนต่อปี	44,800	44,800	44,800	44,800	-	ร้อยละของครูอนุบาลโรงเรียนในสังกัดเทศบาลนครขอนแก่นและผู้ที่เกี่ยวข้องที่เข้าร่วมโครงการ	เกิดกระบวนการเรียนรู้ร่วมกัน มุ่งสู่การพัฒนาให้ไปในทิศทางเดียวกันและเกิดประสิทธิภาพมากขึ้น 1.ครูอนุบาลเกิดการเรียนรู้ที่เหมาะสมในการจัดประสบการณ์การเรียนรู้ ระดับปฐมวัย 2.ครูอนุบาลนำความรู้ข้อคิดเห็น ข้อเสนอแนะและประสบการณ์จากการอบรมมาใช้ในการพัฒนาการจัดการศึกษาระดับก่อนปฐมวัย เพื่อให้เด็กเกิดความพร้อมและมีพัฒนาการที่ดี	สำนักการศึกษา

รายละเอียดโครงการพัฒนา (ผ.02)

แผนพัฒนาท้องถิ่น (พ.ศ.2561-2565)

เทศบาลนครขอนแก่น

ก. ยุทธศาสตร์จังหวัดที่ 5.การส่งเสริมและพัฒนาศักยภาพด้านการเป็นเมืองอัจฉริยะ (Smart City) และเมืองแห่งการประชุมสัมมนา (Meeting , Incentive Travel , Conventions , Exhibitions : MICE City)

ข. ยุทธศาสตร์การพัฒนาในเขตจังหวัดที่ 8.การพัฒนาการบริหารภาครัฐ ภายใต้หลักธรรมาภิบาล

ยุทธศาสตร์ที่ 10 .พัฒนาโครงสร้างและศักยภาพองค์กรให้เป็นองค์กรที่มีสมรรถนะสูง

3 แผนงานการศึกษา

ที่	โครงการ/กิจกรรม	วัตถุประสงค์	เป้าหมาย (ผลผลิตของโครงการ)	งบประมาณและที่ผ่านมา					ตัวชี้วัด (KPI)	ผลที่คาดว่าจะได้รับ	หน่วยงานที่รับผิดชอบ
				2561 (บาท)	2562 (บาท)	2563 (บาท)	2564 (บาท)	2565 (บาท)			
		ในทิศทางเดียวกันและเกิดประสิทธิภาพมากขึ้น								3.ครูศูนย์พัฒนาเด็กเล็กเกิดกระบวนการเรียนรู้ร่วมกัน มุ่งสู่การพัฒนาให้ไปในทิศทางเดียวกันและเกิดประสิทธิภาพมากขึ้น	
47	โครงการสัมมนาเชิงปฏิบัติการสรุปผลการจัดกิจกรรม ระดับก่อนปฐมวัย	1.เพื่อส่งเสริมให้ครูศูนย์พัฒนาเด็กเล็กมีการพัฒนากระบวนการจัดกิจกรรมการเรียนรู้มากขึ้น 2.เพื่อส่งเสริมให้ครูศูนย์พัฒนาเด็กเล็กร่วมกันทำงานเป็นทีมและเป็นการแลกเปลี่ยนความรู้ นำข้อคิดเห็น ข้อเสนอแนะและประสบการณ์จากการจัดกิจกรรมการเรียนการสอนมา วิเคราะห์แก้ปัญหาพร้อมสรุปผลเพื่อวางแผนพัฒนาการศึกษาร่วมกัน	จัดสัมมนาเชิงปฏิบัติการให้กับครูศูนย์พัฒนาเด็กเล็กในสังกัดเทศบาลนครขอนแก่น คณะผู้บริหารเทศบาล และผู้ที่เกี่ยวข้อง จำนวน 42 คนต่อปี	13,000	13,000	13,000	13,000	-	ร้อยละของครูศูนย์พัฒนาเด็กเล็ก คณะผู้บริหารเทศบาล และผู้ที่เกี่ยวข้องที่เข้าร่วมโครงการ	1.ครูศูนย์พัฒนาเด็กเล็กมีการพัฒนากระบวนการจัดกิจกรรมการเรียนรู้มากขึ้น 2.ครูศูนย์พัฒนาเด็กเล็กร่วมกันทำงานเป็นทีมมีการแลกเปลี่ยนความรู้ นำข้อคิด ข้อเสนอแนะและประสบการณ์จากการจัดกิจกรรมการเรียนการสอนมาวิเคราะห์	สำนักการศึกษา

รายละเอียดโครงการพัฒนา (ผ.02)

แผนพัฒนาท้องถิ่น (พ.ศ.2561-2565)

เทศบาลนครขอนแก่น

ก. ยุทธศาสตร์จังหวัดที่ 5.การส่งเสริมและพัฒนาศักยภาพด้านการเป็นเมืองอัจฉริยะ (Smart City) และเมืองแห่งการประชุมสัมมนา (Meeting , Incentive Travel , Conventions , Exhibitions : MICE City)

ข. ยุทธศาสตร์การพัฒนาในเขตจังหวัดที่ 8.การพัฒนาการบริหารภาครัฐ ภายใต้หลักธรรมาภิบาล

ยุทธศาสตร์ที่ 10 .พัฒนาโครงสร้างและศักยภาพองค์กรให้เป็นองค์กรที่มีสมรรถนะสูง

3 แผนงานการศึกษา

ที่	โครงการ/กิจกรรม	วัตถุประสงค์	เป้าหมาย (ผลผลิตของโครงการ)	งบประมาณและที่ผ่านมา					ตัวชี้วัด (KPI)	ผลที่คาดว่าจะได้รับ	หน่วยงานที่รับผิดชอบ
				2561 (บาท)	2562 (บาท)	2563 (บาท)	2564 (บาท)	2565 (บาท)			
		3.เพื่อส่งเสริมให้เกิดการพัฒนาการศึกษาระดับก่อนปฐมวัยให้ไปในทิศทางเดียวกันและมีประสิทธิภาพมากขึ้น								แก้ปัญหาพร้อมสรุปผลเพื่อวางแผนพัฒนาการศึกษาร่วมกัน 3.การศึกษาระดับก่อนปฐมวัยมีทิศทางเดียวกันและมีประสิทธิภาพมากขึ้น	
48	โครงการสัมมนาเชิงปฏิบัติการสรุปผลการจัดกิจกรรม ระดับปฐมวัย	1.เพื่อส่งเสริมให้ครูอนุบาลมีการพัฒนากระบวนการจัดกิจกรรมการเรียนรู้มากขึ้น 2.เพื่อส่งเสริมให้ครูอนุบาลร่วมกันทำงานเป็นทีมและเป็นการแลกเปลี่ยนความรู้ นำข้อคิดเห็น ข้อเสนอแนะและประสบการณ์จากการจัดกิจกรรมการเรียนการสอนมา วิเคราะห์แก้ปัญหาพร้อมสรุปผลเพื่อวางแผนพัฒนาการ	จัดสัมมนาเชิงปฏิบัติการให้กับครูอนุบาลโรงเรียนในสังกัดเทศบาลนครขอนแก่น คณะผู้บริหารเทศบาล คณะผู้บริหารโรงเรียน และผู้ที่เกี่ยวข้อง จำนวน 55 คนต่อปี	16,300	16,300	16,300	16,300	-	ร้อยละของครูอนุบาล คณะผู้บริหารเทศบาล คณะผู้บริหารโรงเรียนและผู้ที่เกี่ยวข้องที่เข้าร่วมโครงการ	1.ครูอนุบาลมีการพัฒนากระบวนการจัดกิจกรรมการเรียนรู้มากขึ้น 2.ครูอนุบาลร่วมกันทำงานเป็นทีมมีการแลกเปลี่ยนความรู้ นำข้อคิด ข้อเสนอแนะและประสบการณ์จากการจัดกิจกรรมการเรียน	สำนักการศึกษา

รายละเอียดโครงการพัฒนา (ผ.02)

แผนพัฒนาท้องถิ่น (พ.ศ.2561-2565)

เทศบาลนครขอนแก่น

ก. ยุทธศาสตร์จังหวัดที่ 5.การส่งเสริมและพัฒนาศักยภาพด้านการเป็นเมืองอัจฉริยะ (Smart City) และเมืองแห่งการประชุมสัมมนา (Meeting , Incentive Travel , Conventions , Exhibitions : MICE City)

ข. ยุทธศาสตร์การพัฒนาในเขตจังหวัดที่ 8.การพัฒนาการบริหารภาครัฐ ภายใต้หลักธรรมาภิบาล

ยุทธศาสตร์ที่ 10 .พัฒนาโครงสร้างและศักยภาพองค์กรให้เป็นองค์กรที่มีสมรรถนะสูง

3 แผนงานการศึกษา

ที่	โครงการ/กิจกรรม	วัตถุประสงค์	เป้าหมาย (ผลผลิตของโครงการ)	งบประมาณและที่ผ่านมา					ตัวชี้วัด (KPI)	ผลที่คาดว่าจะได้รับ	หน่วยงานที่รับผิดชอบ
				2561 (บาท)	2562 (บาท)	2563 (บาท)	2564 (บาท)	2565 (บาท)			
		ศึกษาร่วมกัน 3.เพื่อส่งเสริมให้เกิดการพัฒนาการศึกษาระดับปฐมวัยให้ไปในทิศทางเดียวกันและมีประสิทธิภาพมากขึ้น								การสอนมาวิเคราะห์แก้ปัญหาพร้อมสรุปผลเพื่อวางแผนพัฒนาการศึกษาร่วมกัน 3.การศึกษาระดับปฐมวัยมีทิศทางเดียวกันและมีประสิทธิภาพมากขึ้น	
49	โครงการอบรมเชิงปฏิบัติการจัดการเรียนรู้แบบชั้นคละศูนย์พัฒนาเด็กเล็กในสังกัดเทศบาลนครขอนแก่น	1.เพื่อส่งเสริมให้ครูศูนย์พัฒนาเด็กเล็กเกิดการเรียนรู้ที่เหมาะสมในการจัดประสบการณ์การเรียนรู้ระดับก่อนปฐมวัย 2.เพื่อให้ครูศูนย์พัฒนาเด็กเล็กความรู้ เทคนิคต่างๆ ข้อคิดเห็น ข้อเสนอแนะ และประสบการณ์จากการอบรมมาใช้ในการพัฒนาการจัดการศึกษาระดับก่อนปฐมวัย	จัดอบรมเชิงปฏิบัติการให้กับครูศูนย์พัฒนาเด็กเล็กในสังกัดเทศบาลนครขอนแก่นและผู้ที่เกี่ยวข้อง ผู้ที่เกี่ยวข้อง จำนวน 42 คนต่อปี	115,300	115,300	115,300	115,300	115,300	ร้อยละของครูศูนย์พัฒนาเด็กเล็กและผู้ที่เกี่ยวข้องที่เข้าร่วมโครงการ	1.ครูศูนย์พัฒนาเด็กเล็กเกิดการเรียนรู้ที่เหมาะสมในการจัดประสบการณ์การเรียนรู้ ระดับก่อนปฐมวัย 2.ครูศูนย์พัฒนาเด็กเล็กนำความรู้ เทคนิคต่างๆ ข้อคิดเห็น ข้อเสนอแนะและประสบการณ์จาก	สำนักการศึกษา

ก. ยุทธศาสตร์จังหวัดที่ 5.การส่งเสริมและพัฒนาศักยภาพด้านการเป็นเมืองอัจฉริยะ (Smart City) และเมืองแห่งการประชุมสัมมนา (Meeting , Incentive Travel , Conventions , Exhibitions : MICE City)

ข. ยุทธศาสตร์การพัฒนาในเขตจังหวัดที่ 8.การพัฒนาการบริหารภาครัฐ ภายใต้หลักธรรมาภิบาล

ยุทธศาสตร์ที่ 10 .พัฒนาโครงสร้างและศักยภาพองค์กรให้เป็นองค์กรที่มีสมรรถนะสูง

3 แผนงานการศึกษา

ที่	โครงการ/กิจกรรม	วัตถุประสงค์	เป้าหมาย (ผลผลิตของโครงการ)	งบประมาณและที่ผ่านมา					ตัวชี้วัด (KPI)	ผลที่คาดว่าจะได้รับ	หน่วยงานที่รับผิดชอบ
				2561 (บาท)	2562 (บาท)	2563 (บาท)	2564 (บาท)	2565 (บาท)			
		เพื่อให้เด็กเกิดความพร้อมและมีพัฒนาการที่ดี 3.เพื่อส่งเสริมให้เกิดกระบวนการเรียนรู้ร่วมกัน มุ่งสู่การพัฒนาให้ไปในทิศทางเดียวกันและเกิดประสิทธิภาพมากขึ้น								การอบรมมาใช้ในการพัฒนาการจัดการศึกษาระดับก่อนปฐมวัยเพื่อให้เด็กเกิดความพร้อมและมีพัฒนาการที่ดี 3.ครูศูนย์พัฒนาเด็กเล็กเกิดกระบวนการเรียนรู้ร่วมกัน มุ่งสู่การพัฒนาให้ไปในทิศทางเดียวกันและเกิดประสิทธิภาพมากขึ้น	
50	โครงการอบรมเชิงปฏิบัติการเทคนิคการจัดประสบการณ์เรียนรู้สำหรับครูอนุบาล	1.เพื่อส่งเสริมให้ครูอนุบาลเกิดการเรียนรู้ที่เหมาะสมในการจัดประสบการณ์การเรียนรู้ 2.เพื่อให้ครูอนุบาลนำความรู้ศึกษาเทคนิคต่างๆข้อคิดเห็นข้อเสนอแนะและประสบการณ์	จัดอบรมเชิงปฏิบัติการให้กับครูอนุบาลโรงเรียนในสังกัดเทศบาลนครขอนแก่นและผู้ที่เกี่ยวข้อง จำนวน 65 คน ต่อปี	130,900	130,900	400,000	400,000	400,000	ร้อยละของครูอนุบาลและผู้ที่เกี่ยวข้องที่เข้าร่วมโครงการ	1.ครูอนุบาลเกิดการเรียนรู้ที่เหมาะสมในการจัดประสบการณ์การเรียนรู้ 2.ครูอนุบาลนำความรู้เทคนิคต่างๆ ข้อคิดเห็น	สำนักการศึกษา

รายละเอียดโครงการพัฒนา (ผ.02)

แผนพัฒนาท้องถิ่น (พ.ศ.2561-2565)

เทศบาลนครขอนแก่น

ก. ยุทธศาสตร์จังหวัดที่ 5.การส่งเสริมและพัฒนาศักยภาพด้านการเป็นเมืองอัจฉริยะ (Smart City) และเมืองแห่งการประชุมสัมมนา (Meeting , Incentive Travel , Conventions , Exhibitions : MICE City)

ข. ยุทธศาสตร์การพัฒนาในเขตจังหวัดที่ 8.การพัฒนาการบริหารภาครัฐ ภายใต้หลักธรรมาภิบาล

ยุทธศาสตร์ที่ 10 .พัฒนาโครงสร้างและศักยภาพองค์กรให้เป็นองค์กรที่มีสมรรถนะสูง

3 แผนงานการศึกษา

ที่	โครงการ/กิจกรรม	วัตถุประสงค์	เป้าหมาย (ผลผลิตของโครงการ)	งบประมาณและที่ผ่านมา					ตัวชี้วัด (KPI)	ผลที่คาดว่าจะได้รับ	หน่วยงานที่รับผิดชอบ
				2561 (บาท)	2562 (บาท)	2563 (บาท)	2564 (บาท)	2565 (บาท)			
		จากการอบรมมาใช้ในการพัฒนาเพื่อให้เด็กเกิดความพร้อมและมีพัฒนาการที่ดี 3.เพื่อส่งเสริมให้เกิดกระบวนการเรียนรู้ร่วมกันมุ่งสู่การพัฒนาให้ไปในทิศทางเดียวกันและเกิดประสิทธิภาพมากขึ้น								ข้อเสนอแนะ และประสบการณ์จากการอบรมมาใช้ในการพัฒนาเพื่อให้เด็กเกิดความพร้อมและมีพัฒนาการที่ดี 3.ครูอนุบาลเกิดกระบวนการเรียนรู้ร่วมกัน มุ่งสู่การพัฒนาให้ไปในทิศทางเดียวกันและเกิดประสิทธิภาพมากขึ้น	
51	โครงการอบรมพัฒนาศักยภาพการบริหารจัดการศึกษา ระดับก่อนปฐมวัยและปฐมวัย	1.เพื่อส่งเสริมให้คณะกรรมาธิการเมล็ดพันธุ์แห่งการเรียนรู้และคณะกรรมาธิการต้นกล้าแห่งปัญญามีมีความรู้ ความเข้าใจในกระบวนการจัดการศึกษาระดับก่อนปฐมวัย	จัดอบรมให้กับคณะกรรมาธิการเมล็ดพันธุ์แห่งการเรียนรู้ คณะกรรมาธิการต้นกล้าแห่งปัญญา คณะผู้บริหารและผู้ที่เกี่ยวข้อง	188,000	188,000	188,000	188,000	320,000	ร้อยละของคณะกรรมาธิการเมล็ดพันธุ์แห่งการเรียนรู้ คณะกรรมา-	1.คณะกรรมาธิการเมล็ดพันธุ์แห่งการเรียนรู้และคณะกรรมาธิการต้นกล้าแห่งปัญญามีความรู้ความเข้าใจในกระบวน	สำนักการศึกษา

ก. ยุทธศาสตร์จังหวัดที่ 5.การส่งเสริมและพัฒนาศักยภาพด้านการเป็นเมืองอัจฉริยะ (Smart City) และเมืองแห่งการประชุมสัมมนา (Meeting , Incentive Travel , Conventions , Exhibitions : MICE City)

ข. ยุทธศาสตร์การพัฒนาในเขตจังหวัดที่ 8.การพัฒนาการบริหารภาครัฐ ภายใต้หลักธรรมาภิบาล

ยุทธศาสตร์ที่ 10 .พัฒนาโครงสร้างและศักยภาพองค์กรให้เป็นองค์กรที่มีสมรรถนะสูง

3 แผนงานการศึกษา

ที่	โครงการ/กิจกรรม	วัตถุประสงค์	เป้าหมาย (ผลผลิตของโครงการ)	งบประมาณและที่ผ่านมา					ตัวชี้วัด (KPI)	ผลที่คาดว่าจะได้รับ	หน่วยงานที่รับผิดชอบ
				2561 (บาท)	2562 (บาท)	2563 (บาท)	2564 (บาท)	2565 (บาท)			
		และระดับปฐมวัยมากขึ้นและเป็นไปในทิศทางเดียวกัน 2.เพื่อส่งเสริมให้คณะกรรมาธิการเมล็ดพันธุ์แห่งการเรียนรู้และคณะกรรมาธิการต้นกล้าแห่งปัญญาได้รับความรู้ มุมมองใหม่ๆ พร้อมนำประสบการณ์จากการศึกษาดูงานไปช่วยพัฒนาการศึกษาระดับก่อนปฐมวัย และระดับปฐมวัยของเทศบาลนครขอนแก่นมีประสิทธิภาพมากขึ้น	จำนวน 82 คนต่อปี						ธิการต้นกล้าแห่งปัญญา คณะผู้บริหาร และผู้ที่เกี่ยวข้องที่เข้าร่วมโครงการ	การจัดการศึกษาระดับก่อนปฐมวัยและระดับปฐมวัยมากขึ้นและเป็นไปในทิศทางเดียวกัน 2.คณะกรรมาธิการเมล็ดพันธุ์แห่งการเรียนรู้และคณะกรรมาธิการต้นกล้าแห่งปัญญาได้รับความรู้มุมมองใหม่ๆ พร้อมนำประสบการณ์จากการศึกษาดูงานไปช่วยพัฒนาการศึกษาระดับก่อนปฐมวัย และระดับปฐมวัยมีประสิทธิภาพมากขึ้น	

รายละเอียดโครงการพัฒนา (ผ.02)

แผนพัฒนาท้องถิ่น (พ.ศ.2561-2565)

เทศบาลนครขอนแก่น

ก. ยุทธศาสตร์จังหวัดที่ 5.การส่งเสริมและพัฒนาศักยภาพด้านการเป็นเมืองอัจฉริยะ (Smart City) และเมืองแห่งการประชุมสัมมนา (Meeting , Incentive Travel , Conventions , Exhibitions : MICE City)

ข. ยุทธศาสตร์การพัฒนาในเขตจังหวัดที่ 8.การพัฒนาการบริหารภาครัฐ ภายใต้หลักธรรมาภิบาล

ยุทธศาสตร์ที่ 10 .พัฒนาโครงสร้างและศักยภาพองค์กรให้เป็นองค์กรที่มีสมรรถนะสูง

3 แผนงานการศึกษา

ที่	โครงการ/กิจกรรม	วัตถุประสงค์	เป้าหมาย (ผลผลิตของโครงการ)	งบประมาณและที่ผ่านมา					ตัวชี้วัด (KPI)	ผลที่คาดว่าจะได้รับ	หน่วยงานที่รับผิดชอบ
				2561 (บาท)	2562 (บาท)	2563 (บาท)	2564 (บาท)	2565 (บาท)			
52	โครงการอบรมเชิงปฏิบัติการจัดทำระบบประกันคุณภาพการศึกษาระดับก่อนปฐมวัยและปฐมวัย	1.เพื่อพัฒนาและยกระดับคุณภาพมาตรฐานการศึกษาของศูนย์พัฒนาเด็กเล็กและชั้นอนุบาลโรงเรียนในสังกัดเทศบาลนครขอนแก่นให้เป็นไปตามมาตรฐานที่กำหนด 2.เพื่อเพิ่มประสิทธิภาพการบริหารจัดการสถานศึกษาด้วยรูปแบบวิธีการที่เหมาะสม สอดคล้องกับบริบทและความต้องการจำเป็นของสถานศึกษา 3.เพื่อนำผลการประกันคุณภาพการศึกษามาใช้ในการวางแผนการปฏิบัติ การตรวจสอบติดตาม เพื่อการปรับปรุงพัฒนาสถานศึกษาให้มีคุณภาพและเป็นไปตามมาตรฐานการศึกษา	จัดอบรมเชิงปฏิบัติการให้กับครูศูนย์พัฒนาเด็กเล็กในสังกัดเทศบาลนครขอนแก่น ครูอนุบาลโรงเรียนในสังกัดเทศบาลนครขอนแก่น คณะผู้บริหารเทศบาล ผู้บริหารโรงเรียนและผู้ที่เกี่ยวข้อง จำนวน 90 คนต่อปี	-	61,400	61,400	61,400	61,400	ร้อยละของครูศูนย์พัฒนาเด็กเล็ก ครูอนุบาล คณะผู้บริหารเทศบาล ผู้บริหารโรงเรียนและผู้ที่เกี่ยวข้องที่เข้าร่วมโครงการ	1.ศูนย์พัฒนาเด็กเล็กและชั้นอนุบาลได้รับการพัฒนาและยกระดับคุณภาพมาตรฐานการศึกษาเป็นไปตามมาตรฐานที่กำหนด 2.สถานศึกษามีประสิทธิภาพการบริหารจัดการสถานศึกษาด้วยรูปแบบวิธีการที่เหมาะสมสอดคล้องกับบริบทและความต้องการจำเป็นของสถานศึกษา 3.สถานศึกษามีการพัฒนาให้มีคุณภาพและเป็นไปตามมาตรฐาน	สำนักการศึกษา

ก. ยุทธศาสตร์จังหวัดที่ 5.การส่งเสริมและพัฒนาศักยภาพด้านการเป็นเมืองอัจฉริยะ (Smart City) และเมืองแห่งการประชุมสัมมนา (Meeting , Incentive Travel , Conventions , Exhibitions : MICE City)

ข. ยุทธศาสตร์การพัฒนาในเขตจังหวัดที่ 8.การพัฒนาการบริหารภาครัฐ ภายใต้หลักธรรมาภิบาล

ยุทธศาสตร์ที่ 10 .พัฒนาโครงสร้างและศักยภาพองค์กรให้เป็นองค์กรที่มีสมรรถนะสูง

3 แผนงานการศึกษา

ที่	โครงการ/กิจกรรม	วัตถุประสงค์	เป้าหมาย (ผลผลิตของโครงการ)	งบประมาณและที่ผ่านมา					ตัวชี้วัด (KPI)	ผลที่คาดว่าจะได้รับ	หน่วยงานที่รับผิดชอบ
				2561 (บาท)	2562 (บาท)	2563 (บาท)	2564 (บาท)	2565 (บาท)			
		4.เพื่อสร้างการมีส่วนร่วมในการจัดการศึกษาจากทุกภาคส่วนในชุมชนพื้นที่เพื่อพัฒนาคุณภาพการศึกษาของสถานศึกษา								การศึกษา 4.ทุกภาคส่วนในชุมชนมีส่วนร่วมในการพัฒนาคุณภาพการศึกษา	
53	โครงการอบรมเชิงปฏิบัติการส่งเสริมประสบการณ์ด้านนิทานและศิลปะสำหรับครูผู้สอนเด็กระดับก่อนปฐมวัยและปฐมวัย	1.เพื่อพัฒนาให้ครูศูนย์พัฒนาเด็กเล็กและครูอนุบาลรู้วิธีการจัดประสบการณ์ด้านนิทานและศิลปะสำหรับเด็กระดับก่อนปฐมวัยและปฐมวัยมากขึ้น 2.เพื่อส่งเสริมให้เด็กมีการพัฒนาความคิดสร้างสรรค์และพัฒนาการด้านศิลปะมากขึ้น	จัดอบรมเชิงปฏิบัติการให้กับครูศูนย์พัฒนาเด็กเล็กในสังกัดเทศบาลนครขอนแก่น ครูอนุบาลโรงเรียนในสังกัดเทศบาลนครขอนแก่น คณะผู้บริหารเทศบาล ผู้บริหารโรงเรียนและผู้ที่เกี่ยวข้อง จำนวน 90 คน	-	58,800	-	-	-	ร้อยละของครูศูนย์พัฒนาเด็กเล็ก ครูอนุบาล คณะผู้บริหารเทศบาล ผู้บริหารโรงเรียนและผู้ที่เกี่ยวข้องที่เข้าร่วมโครงการ	1.ครูศูนย์พัฒนาเด็กเล็กและครูอนุบาลรู้วิธีการจัดประสบการณ์ด้านนิทานและศิลปะสำหรับเด็กระดับก่อนปฐมวัยและปฐมวัยมากขึ้น 2.เด็กได้รับการพัฒนาความคิดสร้างสรรค์และพัฒนาการด้านศิลปะมากขึ้น	สำนักการศึกษา
54	โครงการอบรมเชิงปฏิบัติการส่งเสริมประสบการณ์ด้านดนตรีสำหรับครูผู้สอนเด็กระดับก่อน	1.เพื่อพัฒนาให้ครูศูนย์พัฒนาเด็กเล็กและครูอนุบาลรู้วิธีการจัดประสบการณ์ด้านดนตรีสำหรับ	จัดอบรมเชิงปฏิบัติการให้กับครูศูนย์พัฒนาเด็กเล็กในสังกัดเทศบาลนครขอนแก่น ครู	-	-	58,800	-	-	ร้อยละของครูศูนย์พัฒนาเด็กเล็ก ครู	1.ครูศูนย์พัฒนาเด็กเล็กและครูอนุบาลรู้วิธีการจัดประสบการณ์ด้าน	สำนักการศึกษา

รายละเอียดโครงการพัฒนา (ผ.02)

แผนพัฒนาท้องถิ่น (พ.ศ.2561-2565)

เทศบาลนครขอนแก่น

ก. ยุทธศาสตร์จังหวัดที่ 5.การส่งเสริมและพัฒนาศักยภาพด้านการเป็นเมืองอัจฉริยะ (Smart City) และเมืองแห่งการประชุมสัมมนา (Meeting , Incentive Travel , Conventions , Exhibitions : MICE City)

ข. ยุทธศาสตร์การพัฒนาในเขตจังหวัดที่ 8.การพัฒนาการบริหารภาครัฐ ภายใต้หลักธรรมาภิบาล

ยุทธศาสตร์ที่ 10 .พัฒนาโครงสร้างและศักยภาพองค์กรให้เป็นองค์กรที่มีสมรรถนะสูง

3 แผนงานการศึกษา

ที่	โครงการ/กิจกรรม	วัตถุประสงค์	เป้าหมาย (ผลผลิตของโครงการ)	งบประมาณและที่ผ่านมา					ตัวชี้วัด (KPI)	ผลที่คาดว่าจะได้รับ	หน่วยงานที่รับผิดชอบ
				2561 (บาท)	2562 (บาท)	2563 (บาท)	2564 (บาท)	2565 (บาท)			
	ปฐมวัยและปฐมวัย	เด็กระดับก่อนปฐมวัยและปฐมวัยมากขึ้น 2.เพื่อส่งเสริมให้เด็กมีการพัฒนาความคิดสร้างสรรค์และพัฒนาการด้านดนตรีมากขึ้น	อนุบาลโรงเรียนในสังกัดเทศบาลนครขอนแก่น คณะผู้บริหารเทศบาล ผู้บริหารโรงเรียนและผู้ที่เกี่ยวข้อง จำนวน 90 คน						อนุบาล คณะผู้บริหารเทศบาล ผู้บริหารโรงเรียนและผู้ที่เกี่ยวข้องที่เข้าร่วมโครงการ ร้อยละของครูศูนย์พัฒนาเด็กเล็ก ครูอนุบาล คณะผู้บริหารเทศบาล ผู้บริหารโรงเรียนและผู้ที่เกี่ยวข้องที่เข้าร่วมโครงการ	ดนตรีสำหรับเด็กระดับก่อนปฐมวัยและปฐมวัยมากขึ้น 2.เด็กได้รับการพัฒนาความคิดสร้างสรรค์และพัฒนาการด้านดนตรีมากขึ้น	
55	โครงการอบรมเชิงปฏิบัติการส่งเสริมประสบการณ์ด้านกีฬาสำหรับครูผู้สอนเด็กระดับก่อนปฐมวัยและปฐมวัย	1.เพื่อพัฒนาให้ครูศูนย์พัฒนาเด็กเล็กและครูอนุบาลรู้วิธีการจัดประสบการณ์ด้านกีฬาสำหรับเด็กระดับก่อนปฐมวัยและปฐมวัยมากขึ้น 2.เพื่อส่งเสริมให้เด็กมีการพัฒนาความคิดสร้างสรรค์และพัฒนาการด้านกีฬามากขึ้น	จัดอบรมเชิงปฏิบัติการให้กับครูศูนย์พัฒนาเด็กเล็กในสังกัดเทศบาลนครขอนแก่น ครูอนุบาลโรงเรียนในสังกัดเทศบาลนครขอนแก่น คณะผู้บริหารเทศบาล ผู้บริหารโรงเรียนและผู้ที่เกี่ยวข้อง จำนวน 90 คน	-	-	-	58,800	-		1.ครูศูนย์พัฒนาเด็กเล็กและครูอนุบาลรู้วิธีการจัดประสบการณ์ด้านกีฬาสำหรับเด็กระดับก่อนปฐมวัยและปฐมวัยมากขึ้น 2.เด็กได้รับการพัฒนาความคิดสร้างสรรค์และพัฒนาการด้านกีฬามากขึ้น	สำนักการศึกษา

รายละเอียดโครงการพัฒนา (ผ.02)

แผนพัฒนาท้องถิ่น (พ.ศ.2561-2565)

เทศบาลนครขอนแก่น

ก. ยุทธศาสตร์จังหวัดที่ 5.การส่งเสริมและพัฒนาศักยภาพด้านการเป็นเมืองอัจฉริยะ (Smart City) และเมืองแห่งการประชุมสัมมนา (Meeting , Incentive Travel , Conventions , Exhibitions : MICE City)

ข. ยุทธศาสตร์การพัฒนาในเขตจังหวัดที่ 8.การพัฒนาการบริหารภาครัฐ ภายใต้หลักธรรมาภิบาล

ยุทธศาสตร์ที่ 10 .พัฒนาโครงสร้างและศักยภาพองค์กรให้เป็นองค์กรที่มีสมรรถนะสูง

3 แผนงานการศึกษา

ที่	โครงการ/กิจกรรม	วัตถุประสงค์	เป้าหมาย (ผลผลิตของโครงการ)	งบประมาณและที่ผ่านมา					ตัวชี้วัด (KPI)	ผลที่คาดว่าจะได้รับ	หน่วยงานที่รับผิดชอบ
				2561 (บาท)	2562 (บาท)	2563 (บาท)	2564 (บาท)	2565 (บาท)			
56	โครงการอบรมพัฒนาศักยภาพคณะกรรมการการศึกษาเทศบาลนครขอนแก่น	- เพื่อเพิ่มศักยภาพ และเพิ่มพูนองค์ความรู้ให้แก่คณะกรรมการการศึกษาเทศบาลนครขอนแก่นเพื่อพัฒนาการปฏิบัติงานให้มีประสิทธิภาพมากยิ่งขึ้น - เพื่อให้ได้แนวทาง แนวคิดใหม่ๆ มาประยุกต์ใช้ในการดำเนินงานด้านการวางแผนการจัดการศึกษาของเทศบาลนครขอนแก่น - เพื่อเพิ่มพูนความรู้ และประสบการณ์จากการสังเกตการณ์ในการดำเนินงานการจัดการศึกษาของหน่วยงานต่างๆ และนำมาเป็นแนวทางการวางแผนยุทธศาสตร์การจัดการศึกษาของเทศบาลนครขอนแก่น	จัดอบรมให้กับ - คณะกรรมการการศึกษาเทศบาลนครขอนแก่น - เจ้าหน้าที่ที่เกี่ยวข้องกับการจัดทำแผนพัฒนาการศึกษา จำนวน 80 คนต่อปี	300,000	300,000	145,000	145,000	145,000	จำนวนผู้เข้าร่วมกิจกรรมมีความรู้ความเข้าใจการจัดทำแผนพัฒนาการศึกษา	- คณะกรรมการการศึกษาเทศบาลนครขอนแก่น มีความรู้และศักยภาพในการทำงานเพิ่มขึ้น - คณะกรรมการการศึกษาเทศบาลนครขอนแก่น มีความรู้และแนวความคิดใหม่ๆ ที่จะนำมาประยุกต์ใช้ด้านการวางแผนการศึกษาของเทศบาลนครขอนแก่น	สำนักการศึกษา

รายละเอียดโครงการพัฒนา (ผ.02)

แผนพัฒนาท้องถิ่น (พ.ศ.2561-2565)

เทศบาลนครขอนแก่น

ก. ยุทธศาสตร์จังหวัดที่ 5.การส่งเสริมและพัฒนาศักยภาพด้านการเป็นเมืองอัจฉริยะ (Smart City) และเมืองแห่งการประชุมสัมมนา (Meeting , Incentive Travel , Conventions , Exhibitions : MICE City)

ข. ยุทธศาสตร์การพัฒนาในเขตจังหวัดที่ 8.การพัฒนาการบริหารภาครัฐ ภายใต้หลักธรรมาภิบาล

ยุทธศาสตร์ที่ 10 .พัฒนาโครงสร้างและศักยภาพองค์กรให้เป็นองค์กรที่มีสมรรถนะสูง

3 แผนงานการศึกษา

ที่	โครงการ/กิจกรรม	วัตถุประสงค์	เป้าหมาย (ผลผลิตของโครงการ)	งบประมาณและที่ผ่านมา					ตัวชี้วัด (KPI)	ผลที่คาดว่าจะได้รับ	หน่วยงานที่รับผิดชอบ
				2561 (บาท)	2562 (บาท)	2563 (บาท)	2564 (บาท)	2565 (บาท)			
57	โครงการสัมมนาเชิงปฏิบัติการคณะอนุกรรมการการศึกษาเทศบาลนครขอนแก่น	-เพื่อพัฒนาการจัดทำแผนพัฒนาการศึกษาของเทศบาลนครขอนแก่น โดยมีกระบวนการระดมความคิดแลกเปลี่ยนความรู้ และวิเคราะห์ปัญหาอุปสรรคร่วมกัน และนำข้อสรุปที่ได้ไปจัดทำและพัฒนาแผนพัฒนาการศึกษาให้มีประสิทธิภาพยิ่งขึ้น -เพื่อพัฒนา แลกเปลี่ยน เรียนรู้การจัดทำแผนพัฒนาการศึกษาร่วมกันระหว่างคณะอนุกรรมการจัดทำแผนพัฒนาการศึกษาของโรงเรียนและศูนย์พัฒนาเด็กเล็กในสังกัดฯ และเจ้าหน้าที่ผู้เกี่ยวข้อง	จัดสัมมนาเชิงปฏิบัติการให้กับคณะอนุกรรมการจัดทำแผนพัฒนาการศึกษาของโรงเรียนและศูนย์พัฒนาเด็กเล็กในสังกัดและเจ้าหน้าที่ผู้เกี่ยวข้อง จำนวน 40 คนต่อครั้ง	100,000	100,000	100,000	100,000	100,000	จำนวนผู้เข้าร่วมกิจกรรมมีความรู้ความเข้าใจการจัดทำแผนพัฒนาการศึกษา	การจัดทำแผนพัฒนาการศึกษาของเทศบาลนครขอนแก่น ได้ดำเนินการอย่างมีส่วนร่วมจากคณะอนุกรรมการจัดทำแผนพัฒนาการศึกษาของโรงเรียนและศูนย์พัฒนาเด็กเล็กในสังกัดฯ ได้เรียนรู้ วิเคราะห์ปัญหาอุปสรรค เพื่อให้ได้แผนพัฒนาการศึกษาที่มีประสิทธิภาพ	สำนักการศึกษา

รายละเอียดโครงการพัฒนา (ผ.02)

แผนพัฒนาท้องถิ่น (พ.ศ.2561-2565)

เทศบาลนครขอนแก่น

ก. ยุทธศาสตร์จังหวัดที่ 5.การส่งเสริมและพัฒนาศักยภาพด้านการเป็นเมืองอัจฉริยะ (Smart City) และเมืองแห่งการประชุมสัมมนา (Meeting , Incentive Travel , Conventions , Exhibitions : MICE City)

ข. ยุทธศาสตร์การพัฒนาในเขตจังหวัดที่ 8.การพัฒนาการบริหารภาครัฐ ภายใต้หลักธรรมาภิบาล

ยุทธศาสตร์ที่ 10 .พัฒนาโครงสร้างและศักยภาพองค์กรให้เป็นองค์กรที่มีสมรรถนะสูง

3 แผนงานการศึกษา

ที่	โครงการ/กิจกรรม	วัตถุประสงค์	เป้าหมาย (ผลผลิตของโครงการ)	งบประมาณและที่ผ่านมา					ตัวชี้วัด (KPI)	ผลที่คาดว่าจะได้รับ	หน่วยงานที่รับผิดชอบ
				2561 (บาท)	2562 (บาท)	2563 (บาท)	2564 (บาท)	2565 (บาท)			
58	โครงการสัมมนาเชิงปฏิบัติการวางแผนพัฒนาด้านการศึกษาระดับปฐมวัย	1.เพื่อพัฒนาการจัดการศึกษาระดับปฐมวัยโรงเรียนในสังกัดเทศบาลนครขอนแก่น 2.เพื่อส่งเสริมการทำงานเป็นทีมและระดมความคิด การแลกเปลี่ยนเรียนรู้ ความคิดเห็น นำข้อสรุปที่ได้ไปพัฒนาประสิทธิภาพในการทำงาน 5.3 เพื่อระดมทรัพยากรบุคคลมาใช้ในการสนับสนุนการศึกษาให้มีประสิทธิภาพ	จัดสัมมนาเชิงปฏิบัติการให้กับผู้บริหารเทศบาล พนักงานเทศบาล ครูอนุบาล พนักงานจ้าง และเจ้าหน้าที่ผู้เกี่ยวข้อง ประมาณ จำนวน 60 คนต่อปี	14,000	32,000	32,000	32,000	-	จำนวนโรงเรียนที่พัฒนากระบวนการเรียนรู้ระดับอนุบาลอย่างต่อเนื่อง	1.เกิดการพัฒนาการจัดการศึกษาระดับปฐมวัยโรงเรียนในสังกัดเทศบาลนครขอนแก่น 2.เกิดการส่งเสริมการทำงานเป็นทีมและระดมความคิด การแลกเปลี่ยนเรียนรู้ ความคิดเห็น นำข้อสรุปที่ได้ไปพัฒนาประสิทธิภาพในการทำงาน 5.3 เกิดการระดมทรัพยากรบุคคลมาใช้ในการสนับสนุนการศึกษา	สำนักการศึกษา
59	โครงการอบรมการจัดการความขัดแย้งโดยแนวทางสันติวิธีในสถานศึกษา	1. เพื่อฝึกทักษะการเจรจาเพื่อแก้ปัญหาความขัดแย้ง 2. เพื่อแบ่งปันประสบการณ์ส่วนบุคคลเกี่ยวกับการเจรจาเพื่อแก้ปัญหาความขัดแย้ง	จัดอบรมให้กับบุคลากรครูและบุคลากรทางการศึกษาในสังกัดเทศบาลนครขอนแก่น มีประสิทธิภาพและคุณภาพตามมาตรฐานที่	100,000	100,000	100,000	100,000	100,000	จำนวนบุคลากรครูและบุคลากรทางการศึกษาในสังกัด	บุคลากรครูและบุคลากรทางการศึกษาในสังกัดเทศบาลนครขอนแก่น มีประสิทธิภาพและคุณภาพตามมาตรฐาน	สำนักการศึกษา

รายละเอียดโครงการพัฒนา (ผ.02)

แผนพัฒนาท้องถิ่น (พ.ศ.2561-2565)

เทศบาลนครขอนแก่น

ก. ยุทธศาสตร์จังหวัดที่ 5.การส่งเสริมและพัฒนาศักยภาพด้านการเป็นเมืองอัจฉริยะ (Smart City) และเมืองแห่งการประชุมสัมมนา (Meeting , Incentive Travel , Conventions , Exhibitions : MICE City)

ข. ยุทธศาสตร์การพัฒนาในเขตจังหวัดที่ 8.การพัฒนาการบริหารภาครัฐ ภายใต้หลักธรรมาภิบาล

ยุทธศาสตร์ที่ 10 .พัฒนาโครงสร้างและศักยภาพองค์กรให้เป็นองค์กรที่มีสมรรถนะสูง

3 แผนงานการศึกษา

ที่	โครงการ/กิจกรรม	วัตถุประสงค์	เป้าหมาย (ผลผลิตของโครงการ)	งบประมาณและที่ผ่านมา					ตัวชี้วัด (KPI)	ผลที่คาดว่าจะได้รับ	หน่วยงานที่รับผิดชอบ
				2561 (บาท)	2562 (บาท)	2563 (บาท)	2564 (บาท)	2565 (บาท)			
		3.เพื่อเพิ่มเติมความรู้ในเรื่องการเจรจาต่อรองและแก้ปัญหาความขัดแย้ง	กำหนด จำนวน 50 คนต่อปี						เทศบาลนครขอนแก่นเข้าร่วมโครงการ	ที่กำหนด	
60	โครงการอบรมพัฒนาศักยภาพการปฏิบัติงานการเงิน การคลัง การพัสดุของสถานศึกษาสังกัดเทศบาลนครขอนแก่น	1.เพื่อให้บุคลากรที่ปฏิบัติงานด้านการเงิน การคลังและการพัสดุของสถานศึกษามีความรู้เพิ่มมากขึ้น 2.เพื่อเพิ่มประสิทธิภาพในการปฏิบัติงานด้านการเงิน การคลัง การพัสดุของสถานศึกษาในสังกัดเทศบาลนครขอนแก่น	จัดอบรมเพิ่มพูนความรู้ให้กับบุคลากรที่ปฏิบัติงานด้านการเงิน การคลัง การพัสดุของสถานศึกษาสังกัดเทศบาลนครขอนแก่นและเจ้าหน้าที่ที่เกี่ยวข้อง จำนวน 50 คนต่อครั้งต่อปี	-	61,000	61,000	61,000	61,000	จำนวนผู้เข้ารับการอบรม	1. บุคลากรมีความรู้ในการปฏิบัติงานเพิ่มขึ้น 2. การปฏิบัติงานด้านการเงิน การคลัง การพัสดุของสถานศึกษาในสังกัดเทศบาลนครขอนแก่น มีประสิทธิภาพ	สำนักการศึกษา
61	โครงการอบรมเชิงปฏิบัติการพัฒนาบุคลากร	1.เพื่อเพิ่มพูนความรู้ให้แก่บุคลากร 2.เพื่อนำความรู้ที่ได้รับไปปรับใช้ในการจัดกิจกรรมการเรียนการสอน	จัดอบรมให้ความรู้แก่พนักงานครูเทศบาลและเจ้าหน้าที่ที่เกี่ยวข้อง	-	167,600	-	-	-	ร้อยละ 70 ของผู้เข้ารับการอบรม สามารถนำ	1.บุคลากรมีความรู้เพิ่มขึ้น 2.บุคลากรสามารถนำความรู้ที่ได้รับไปใช้ใน	สำนักการศึกษา

รายละเอียดโครงการพัฒนา (ผ.02)

แผนพัฒนาท้องถิ่น (พ.ศ.2561-2565)

เทศบาลนครขอนแก่น

ก. ยุทธศาสตร์จังหวัดที่ 5.การส่งเสริมและพัฒนาศักยภาพด้านการเป็นเมืองอัจฉริยะ (Smart City) และเมืองแห่งการประชุมสัมมนา (Meeting , Incentive Travel , Conventions , Exhibitions : MICE City)

ข. ยุทธศาสตร์การพัฒนาในเขตจังหวัดที่ 8.การพัฒนาการบริหารภาครัฐ ภายใต้หลักธรรมาภิบาล

ยุทธศาสตร์ที่ 10 .พัฒนาโครงสร้างและศักยภาพองค์กรให้เป็นองค์กรที่มีสมรรถนะสูง

3 แผนงานการศึกษา

ที่	โครงการ/กิจกรรม	วัตถุประสงค์	เป้าหมาย (ผลผลิตของโครงการ)	งบประมาณและที่ผ่านมา					ตัวชี้วัด (KPI)	ผลที่คาดว่าจะได้รับ	หน่วยงานที่รับผิดชอบ
				2561 (บาท)	2562 (บาท)	2563 (บาท)	2564 (บาท)	2565 (บาท)			
62	โครงการอบรมเชิงปฏิบัติการการสอนภาษาไทยให้รักการอ่านสำหรับครูโรงเรียนในสังกัดเทศบาลนครขอนแก่น	1.เพื่อให้ครูมีความรู้ความเข้าใจในเรื่องการจัดการเรียนรู้และรูปแบบการจัดการเรียนรู้ 2.เพื่อให้ครูสามารถจัดการเรียนการสอนที่เหมาะสมกับผู้เรียน 3.เพื่อให้ผู้เรียนเกิดการเรียนรู้อย่างมีประสิทธิภาพมากขึ้น	จัดอบรมเชิงปฏิบัติการให้กับครูกลุ่มสาระการเรียนรู้ภาษาไทยและเจ้าหน้าที่สำนักการศึกษา จำนวน 90 คน	-	-	288,000	-	-	ความรู้ไปใช้ในชีวิตประจำวันได้ร้อยละ 90 ของผู้เข้ารับการอบรม	การจัดกิจกรรมการเรียนการสอน 1.ครูมีความรู้ความเข้าใจในเรื่องการจัดการเรียนรู้และรูปแบบการจัดการเรียนรู้ 2.ครูสามารถจัดการเรียนการสอนที่เหมาะสมกับผู้เรียน 3.ผู้เรียนเกิดการเรียนรู้อย่างมีประสิทธิภาพมากขึ้น	สำนักการศึกษา
63	โครงการอบรมกลยุทธ์การสอนวรรณคดีและวรรณกรรมไทยในยุคศตวรรษที่ 21	1.เพื่อให้ครูมีความรู้ความเข้าใจในเรื่องการจัดการเรียนรู้และรูปแบบการจัดการเรียนรู้ 2.เพื่อให้ครูสามารถจัดการเรียน	จัดอบรมให้กับครูกลุ่มสาระการเรียนรู้ภาษาไทยและเจ้าหน้าที่สำนักการศึกษา จำนวน	-	-	-	288,000	-	ร้อยละ 90 ของผู้เข้ารับการอบรม	1.ครูมีความรู้ความเข้าใจในเรื่องการจัดการเรียนรู้และรูปแบบการจัดการเรียนรู้ 2.ครูสามารถจัดการเรียน	สำนักการศึกษา

รายละเอียดโครงการพัฒนา (ผ.02)

แผนพัฒนาท้องถิ่น (พ.ศ.2561-2565)

เทศบาลนครขอนแก่น

ก. ยุทธศาสตร์จังหวัดที่ 5.การส่งเสริมและพัฒนาศักยภาพด้านการเป็นเมืองอัจฉริยะ (Smart City) และเมืองแห่งการประชุมสัมมนา (Meeting , Incentive Travel , Conventions , Exhibitions : MICE City)

ข. ยุทธศาสตร์การพัฒนาในเขตจังหวัดที่ 8.การพัฒนาการบริหารภาครัฐ ภายใต้หลักธรรมาภิบาล

ยุทธศาสตร์ที่ 10 .พัฒนาโครงสร้างและศักยภาพองค์กรให้เป็นองค์กรที่มีสมรรถนะสูง

3. แผนงานการศึกษา

ที่	โครงการ/กิจกรรม	วัตถุประสงค์	เป้าหมาย (ผลผลิตของโครงการ)	งบประมาณและที่ผ่านมา					ตัวชี้วัด (KPI)	ผลที่คาดว่าจะได้รับ	หน่วยงานที่รับผิดชอบ
				2561 (บาท)	2562 (บาท)	2563 (บาท)	2564 (บาท)	2565 (บาท)			
64	โครงการอบรมการช่วยเหลือคุ้มครองและสิทธิเด็ก	1. เพื่อส่งเสริมความรู้ความเข้าใจการคุ้มครองเด็กนักเรียนที่ได้รับผลกระทบจากภัยทางสังคม 2. เพื่อพัฒนาบุคลากรครูในการเฝ้าระวังคุ้มครองและช่วยเหลือเด็กนักเรียนที่ประพฤติตนไม่เหมาะสม 3. เพื่อพัฒนาระบบการดูแลช่วยเหลือนักเรียนในโรงเรียนและศูนย์พัฒนาเด็กเล็กในสังกัดเทศบาลนครขอนแก่น 4. เพื่อประสานความร่วมมือหน่วยงานอื่นที่เกี่ยวข้อง ในการเฝ้าระวังคุ้มครองช่วยเหลือเด็กนักเรียน	จัดอบรมให้กับผู้บริหาร พนักงานครู พนักงานจ้าง ครูศูนย์พัฒนาเด็กเล็กและเจ้าหน้าที่ที่เกี่ยวข้อง จำนวน 150 คน	-	-	100,000	100,000	100,000	ร้อยละ 90 ของผู้เข้ารับการอบรมสามารถนำความรู้ไปใช้ในชีวิตประจำวันได้	1. ครูและบุคลากรทางการศึกษามีความรู้ความเข้าใจการคุ้มครองเด็กนักเรียนที่ได้รับผลกระทบจากภัยทางสังคม 2.ครูและบุคลากรทางการศึกษาได้รับการพัฒนาในการเฝ้าระวัง คุ้มครองและช่วยเหลือเด็กนักเรียน 3.สถานศึกษามีระบบการดูแลช่วยเหลือนักเรียน 4.หน่วยงานอื่นที่เกี่ยวข้องให้ความร่วมมือในการเฝ้าระวัง คุ้มครองช่วยเหลือเด็กนักเรียน	สำนักการศึกษา

ก. ยุทธศาสตร์จังหวัดที่ 5.การส่งเสริมและพัฒนาศักยภาพด้านการเป็นเมืองอัจฉริยะ (Smart City) และเมืองแห่งการประชุมสัมมนา (Meeting , Incentive Travel , Conventions , Exhibitions : MICE City)

ข. ยุทธศาสตร์การพัฒนาในเขตจังหวัดที่ 8.การพัฒนาการบริหารภาครัฐ ภายใต้หลักธรรมาภิบาล

ยุทธศาสตร์ที่ 10 .พัฒนาโครงสร้างและศักยภาพองค์กรให้เป็นองค์กรที่มีสมรรถนะสูง

3. แผนงานการศึกษา

ที่	โครงการ/กิจกรรม	วัตถุประสงค์	เป้าหมาย (ผลผลิตของโครงการ)	งบประมาณและที่ผ่านมา					ตัวชี้วัด (KPI)	ผลที่คาดว่าจะได้รับ	หน่วยงานที่รับผิดชอบ
				2561 (บาท)	2562 (บาท)	2563 (บาท)	2564 (บาท)	2565 (บาท)			
65	โครงการอบรมเชิงปฏิบัติการการพัฒนาทักษะด้านโค้ดดิ้งเพื่อพัฒนานักประดิษฐ์ดิจิทัลในยุค AI	1. เพื่อให้ครูมีทักษะในการจัดกิจกรรมการเรียนรู้วิทยาการคอมพิวเตอร์ 2. เพื่อพัฒนาให้ครูสามารถออกแบบกิจกรรมการเรียนรู้วิทยาการคอมพิวเตอร์ 3.เพื่อให้ครูสามารถนำทักษะดิจิทัลไปใช้ในการพัฒนาทักษะการคิดเชิงวิเคราะห์ให้กับนักเรียน	ครูและบุคลากรทางการศึกษาของโรงเรียนในสังกัดเทศบาลนครขอนแก่น จำนวน 100 คน	-	-	198,800	-	-	ร้อยละ 90 ของผู้เข้าอบรม	ครูสามารถนำความรู้ที่ได้รับไปปรับใช้ในการจัดการเรียนการสอนและสามารถพัฒนาตนเองสู่ครูมืออาชีพได้	สำนักการศึกษา
66	โครงการพัฒนาศักยภาพการจัดกิจกรรมการเรียนรู้คณิตศาสตร์ตามหลักสูตรแกนกลางขั้นพื้นฐาน พ.ศ.2551 (ฉบับปรับปรุง 2560)	1. เพื่อสร้างความรู้ ความเข้าใจที่ชัดเจนตรงกันในการนำมาตรฐานการเรียนรู้และตัวชี้วัดกลุ่มสาระการเรียนรู้คณิตศาสตร์ตามหลักสูตรแกนกลางการศึกษาขั้นพื้นฐาน พุทธศักราช 2551(ฉบับปรับปรุง พ.ศ.2560) ไปสู่การปฏิบัติ	ครูกลุ่มสาระการเรียนรู้คณิตศาสตร์ จำนวน 130 คน	-	-	268,400	-	-	ร้อยละ 90 ของผู้เข้าอบรม	1.ครูมีความรู้ความเข้าใจในเรื่องการการจัดการเรียนรู้และรูปแบบการจัดการเรียนรู้ 2.ครูสามารถจัดการเรียนการสอนให้เหมาะสมกับผู้เรียน	สำนักการศึกษา

รายละเอียดโครงการพัฒนา (ผ.02)

แผนพัฒนาท้องถิ่น (พ.ศ.2561-2565)

เทศบาลนครขอนแก่น

ก. ยุทธศาสตร์จังหวัดที่ 5.การส่งเสริมและพัฒนาศักยภาพด้านการเป็นเมืองอัจฉริยะ (Smart City) และเมืองแห่งการประชุมสัมมนา (Meeting , Incentive Travel , Conventions , Exhibitions : MICE City)

ข. ยุทธศาสตร์การพัฒนาในเขตจังหวัดที่ 8.การพัฒนาการบริหารภาครัฐ ภายใต้หลักธรรมาภิบาล

ยุทธศาสตร์ที่ 10 .พัฒนาโครงสร้างและศักยภาพองค์กรให้เป็นองค์กรที่มีสมรรถนะสูง

3. แผนงานการศึกษา

ที่	โครงการ/กิจกรรม	วัตถุประสงค์	เป้าหมาย (ผลผลิตของโครงการ)	งบประมาณและที่ผ่านมา					ตัวชี้วัด (KPI)	ผลที่คาดว่าจะได้รับ	หน่วยงานที่รับผิดชอบ
				2561 (บาท)	2562 (บาท)	2563 (บาท)	2564 (บาท)	2565 (บาท)			
		ได้อย่างมั่นใจและมีประสิทธิภาพ 2. เพื่อให้สถานศึกษาในสังกัดใช้เป็นกรอบในการพัฒนาหลักสูตรสถานศึกษาและจัดการเรียนการสอน เพื่อพัฒนาผู้เรียน 3. เพื่อพัฒนาศักยภาพเทคนิคการสอนสื่อการสอนและเครื่องมือในการสอนและสามารถนำไปปรับใช้ในการเรียนการสอนให้มีประสิทธิภาพและประสิทธิผลมากยิ่งขึ้น								3.ผู้เรียนเกิดการเรียนรู้อย่างมีประสิทธิภาพมากขึ้น	
67	โครงการพัฒนาบุคลากรทางการลูกเสือ เพื่อให้มีคุณวุฒิทางลูกเสือสูงขึ้น	1. เพื่อให้ผู้เข้ารับการฝึกอบรมได้รับความรู้ ความเข้าใจ ทักษะทางลูกเสือในการอบรมแผนใหม่ของสำนักงานลูกเสือโลก 2. เพื่อให้ผู้เข้ารับการอบรม	ผู้บริหารและครูโรงเรียนในสังกัดเทศบาลนครขอนแก่นที่มีคุณสมบัติ จำนวน 60 คน	-	-	108,000	-	-	ร้อยละ 90 ของผู้เข้าอบรม	ผู้เข้ารับการฝึกอบรมได้รับความรู้ ความเข้าใจ ทักษะทางลูกเสือในการอบรมแผนใหม่ ของสำนักงานลูกเสือโลก	สำนักการศึกษา

ก. ยุทธศาสตร์จังหวัดที่ 5.การส่งเสริมและพัฒนาศักยภาพด้านการเป็นเมืองอัจฉริยะ (Smart City) และเมืองแห่งการประชุมสัมมนา (Meeting , Incentive Travel , Conventions , Exhibitions : MICE City)

ข. ยุทธศาสตร์การพัฒนาในเขตจังหวัดที่ 8.การพัฒนาการบริหารภาครัฐ ภายใต้หลักธรรมาภิบาล

ยุทธศาสตร์ที่ 10 .พัฒนาโครงสร้างและศักยภาพองค์กรให้เป็นองค์กรที่มีสมรรถนะสูง

3. แผนงานการศึกษา

ที่	โครงการ/กิจกรรม	วัตถุประสงค์	เป้าหมาย (ผลผลิตของโครงการ)	งบประมาณและที่ผ่านมา					ตัวชี้วัด (KPI)	ผลที่คาดว่าจะได้รับ	หน่วยงานที่รับผิดชอบ
				2561 (บาท)	2562 (บาท)	2563 (บาท)	2564 (บาท)	2565 (บาท)			
		สามารถนำความรู้ได้รับไปปฏิบัติหน้าที่ได้อย่างมีประสิทธิภาพ และเกิดประสิทธิผล 3.เพื่อสนับสนุนให้ผู้บังคับบัญชาลูกเสือที่มีความสามารถ และมีวุฒิทางลูกเสือสูงขึ้น								สามารถนำความรู้ได้รับไปปฏิบัติหน้าที่ได้อย่างมีประสิทธิภาพ และเกิดประสิทธิผล	
68	โครงการอบรมเชิงปฏิบัติการการสร้างชุมชนแห่งการเรียนรู้เชิงวิชาชีพ PLC เพื่อพัฒนาการอ่านการเขียนเชิงสร้างสรรค์ภาษาไทยด้วยกระบวนการเรียนเรียนรู้แบบActive Learning	1. เพื่อสร้างความรู้ความเข้าใจให้ครูที่เข้ารับการอบรมสามารถออกแบบกิจกรรมการเรียนรู้ เพื่อการยกผลสัมฤทธิ์ทางการเรียนกลุ่มสาระการเรียนรู้ภาษาไทยระดับประถมศึกษา โดยใช้กิจกรรมการจัดการเรียนรู้แบบ Active Learning 2. เพื่อส่งเสริมทักษะการจัดการเรียนรู้แบบ Active Learning	ผู้บริหาร บุคลากรทางการศึกษา หัวหน้าวิชาการ ครูผู้สอน ป.1-3 จำนวน 120 คน	-	-	134,000	-	-	ร้อยละ 90 ของผู้เข้าอบรม	1. ครูสามารถออกแบบกิจกรรมการเรียนรู้เพื่อการยกผลสัมฤทธิ์ทางการเรียนกลุ่มสาระการเรียนรู้ภาษาไทยระดับประถมศึกษา โดยใช้กิจกรรมการจัดการเรียนรู้แบบ Active Learning 2. ครูมีทักษะการจัดกา	สำนักการศึกษา

รายละเอียดโครงการพัฒนา (ผ.02)

แผนพัฒนาท้องถิ่น (พ.ศ.2561-2565)

เทศบาลนครขอนแก่น

ก. ยุทธศาสตร์จังหวัดที่ 5.การส่งเสริมและพัฒนาศักยภาพด้านการเป็นเมืองอัจฉริยะ (Smart City) และเมืองแห่งการประชุมสัมมนา (Meeting , Incentive Travel , Conventions , Exhibitions : MICE City)

ข. ยุทธศาสตร์การพัฒนาในเขตจังหวัดที่ 8.การพัฒนาการบริหารภาครัฐ ภายใต้หลักธรรมาภิบาล

ยุทธศาสตร์ที่ 10 .พัฒนาโครงสร้างและศักยภาพองค์กรให้เป็นองค์กรที่มีสมรรถนะสูง

3. แผนงานการศึกษา

ที่	โครงการ/กิจกรรม	วัตถุประสงค์	เป้าหมาย (ผลผลิตของโครงการ)	งบประมาณและที่ผ่านมา					ตัวชี้วัด (KPI)	ผลที่คาดว่าจะได้รับ	หน่วยงานที่รับผิดชอบ
				2561 (บาท)	2562 (บาท)	2563 (บาท)	2564 (บาท)	2565 (บาท)			
		ให้ครูสามารถเผยแพร่ความรู้ให้เพื่อนครูและนำไปประยุกต์ใช้ในการจัดกิจกรรมการเรียนรู้ในกลุ่มสาระอื่น ผ่านกระบวนการสร้างชุมชนการเรียนรู้ทางวิชาชีพ (PLC) ภายในโรงเรียนได้อย่างสร้างสรรค์								รเรียนรู้แบบ Active Learning และสามารถเผยแพร่ความรู้ให้เพื่อนครูและนำไปประยุกต์ใช้ในการจัดกิจกรรมการเรียนรู้ในกลุ่มสาระอื่น ผ่านกระบวนการสร้างชุมชนการเรียนรู้ทางวิชาชีพ(PLC) ภายในโรงเรียนได้	
69	โครงการอบรมเชิงปฏิบัติการการจัดกิจกรรมบูรณาการตามแนวทางActive learning ที่สอดคล้องกับหลักสูตรการศึกษาปฐมวัย พุทธศักราช 2560	1. เพื่อให้ครูปฐมวัยได้รับความรู้ในการจัดกิจกรรมบูรณาการตามแนวทาง Active learning ที่สอดคล้องกับหลักสูตรการศึกษาปฐมวัย พุทธศักราช 2560 2. เพื่อให้ครูปฐมวัยได้ศึกษา	ครูปฐมวัยและบุคลากรทางการศึกษา โรงเรียนในสังกัดเทศบาลฯ จำนวน 65 คน	-	-	55,000	-	-	ร้อยละ 80 ของผู้เข้าอบรม	1. ครูปฐมวัยมีความรู้ในการจัดกิจกรรมบูรณาการตามแนวทาง Active learning ที่สอดคล้องกับหลักสูตรการศึกษาปฐมวัย พ.ศ. 2560	สำนักการศึกษา

ก. ยุทธศาสตร์จังหวัดที่ 5.การส่งเสริมและพัฒนาศักยภาพด้านการเป็นเมืองอัจฉริยะ (Smart City) และเมืองแห่งการประชุมสัมมนา (Meeting , Incentive Travel , Conventions , Exhibitions : MICE City)

ข. ยุทธศาสตร์การพัฒนาในเขตจังหวัดที่ 8.การพัฒนาการบริหารภาครัฐ ภายใต้หลักธรรมาภิบาล

ยุทธศาสตร์ที่ 10 .พัฒนาโครงสร้างและศักยภาพองค์กรให้เป็นองค์กรที่มีสมรรถนะสูง

3. แผนงานการศึกษา

ที่	โครงการ/กิจกรรม	วัตถุประสงค์	เป้าหมาย (ผลผลิตของโครงการ)	งบประมาณและที่ผ่านมา					ตัวชี้วัด (KPI)	ผลที่คาดว่าจะได้รับ	หน่วยงานที่รับผิดชอบ
				2561 (บาท)	2562 (บาท)	2563 (บาท)	2564 (บาท)	2565 (บาท)			
		ตัวอย่างสามารถนำแนวทางมาใช้ในการจัดกิจกรรม 3.เพื่อให้ครูปฐมวัยได้เรียนรู้แนวทางการออกแบบกิจกรรม Active learning ที่สอดคล้องกับหลักสูตรการศึกษาปฐมวัย พุทธศักราช 2560								2. ครูปฐมวัยได้ศึกษาตัวอย่างสามารถนำแนวทางมาใช้ในการจัดกิจกรรม 3.ครูปฐมวัยได้เรียนรู้แนวทางการออกแบบกิจกรรมActive learning ที่สอดคล้องกับหลักสูตรการศึกษาปฐมวัย พุทธศักราช 2560	
70	โครงการพัฒนาศักยภาพผู้ปฏิบัติงานด้านการศึกษานอกระบบและตามอัธยาศัย	1.เพื่อให้ผู้เข้ารับการอบรม ได้รับความรู้ แนวทางการจัดการศึกษานอกระบบและตามอัธยาศัย ซึ่งเป็นรูปแบบการจัดการศึกษาตามพระราชบัญญัติการศึกษาแห่งชาติ 2.เพื่อให้ผู้เข้ารับการอบรมได้ศึกษารูปแบบการปฏิบัติงานที่เป็นเลิศ	ผู้ปฏิบัติงานด้านการศึกษานอกระบบและตามอัธยาศัย จำนวน 40 คน ได้รับความรู้เกี่ยวกับการจัดการศึกษานอกระบบและตามอัธยาศัย จนสามารถนำไปใช้ในการปฏิบัติงานได้ดียิ่งขึ้น	-	-	200,000	200,000	200,000	จำนวนผู้ปฏิบัติงานที่ได้รับการฝึกอบรม	1. ผู้เข้ารับการอบรมได้รับความรู้ แนวทางการจัดการศึกษานอกระบบและตามอัธยาศัย 2. ผู้เข้ารับการอบรมได้ศึกษารูปแบบการ	สำนักการศึกษา

รายละเอียดโครงการพัฒนา (ผ.02)

แผนพัฒนาท้องถิ่น (พ.ศ.2561-2565)

เทศบาลนครขอนแก่น

ก. ยุทธศาสตร์จังหวัดที่ 5.การส่งเสริมและพัฒนาศักยภาพด้านการเป็นเมืองอัจฉริยะ (Smart City) และเมืองแห่งการประชุมสัมมนา (Meeting , Incentive Travel , Conventions , Exhibitions : MICE City)

ข. ยุทธศาสตร์การพัฒนาในเขตจังหวัดที่ 8.การพัฒนาการบริหารภาครัฐ ภายใต้หลักธรรมาภิบาล

ยุทธศาสตร์ที่ 10 .พัฒนาโครงสร้างและศักยภาพองค์กรให้เป็นองค์กรที่มีสมรรถนะสูง

3. แผนงานการศึกษา

ที่	โครงการ/กิจกรรม	วัตถุประสงค์	เป้าหมาย (ผลผลิตของโครงการ)	งบประมาณและที่ผ่านมา					ตัวชี้วัด (KPI)	ผลที่คาดว่าจะได้รับ	หน่วยงานที่รับผิดชอบ
				2561 (บาท)	2562 (บาท)	2563 (บาท)	2564 (บาท)	2565 (บาท)			
		(Best Practice) ด้านการจัดการศึกษานอกระบบและตามอัธยาศัย 3.เพื่อให้ผู้เข้ารับการอบรม ได้เรียนรู้กิจกรรมที่ส่งเสริมการศึกษานอกระบบและตามอัธยาศัย								ปฏิบัติงานที่เป็นเลิศ (Best Practice) 3. ผู้เข้ารับการอบรมได้เรียนรู้กิจกรรมที่ส่งเสริมการศึกษานอกระบบและตามอัธยาศัย	
71	โครงการอบรมเชิงปฏิบัติการบ้านนักวิทยาศาสตร์น้อย	1.เพื่อสร้างผู้นำเครือข่ายท้องถิ่นที่ช่วยผลักดันให้โรงเรียนตื่นตัวและพัฒนาคุณภาพการเรียนการสอนวิทยาศาสตร์ตลอดเวลา 2.พัฒนาครูด้านเทคนิคการเรียนการสอนวิทยาศาสตร์สำหรับเด็กปฐมวัย 3.เพื่อส่งเสริมและเปิดโอกาสให้	จัดอบรมเชิงปฏิบัติการให้กับ 1. ครูปฐมวัยและบุคลากร จำนวน 25 คนต่อปี 2. นักเรียนปฐมวัย จำนวน 1,244 คนต่อปี	100,000	110,000	55,000	55,000	-	จำนวนผู้เข้ารับการอบรม	1.มีครูผู้นำเครือข่ายท้องถิ่นที่ช่วยผลักดันให้โรงเรียนตื่นตัวและพัฒนาคุณภาพการเรียนการสอนวิทยาศาสตร์ 2.เด็กในระดับปฐมวัยรู้จักวิทยาศาสตร์ผ่านการทดลองอย่างง่ายและมี	สำนักการศึกษา

รายละเอียดโครงการพัฒนา (ผ.02)

แผนพัฒนาท้องถิ่น (พ.ศ.2561-2565)

เทศบาลนครขอนแก่น

ก. ยุทธศาสตร์จังหวัดที่ 5.การส่งเสริมและพัฒนาศักยภาพด้านการเป็นเมืองอัจฉริยะ (Smart City) และเมืองแห่งการประชุมสัมมนา (Meeting , Incentive Travel , Conventions , Exhibitions : MICE City)

ข. ยุทธศาสตร์การพัฒนาในเขตจังหวัดที่ 8.การพัฒนาการบริหารภาครัฐ ภายใต้หลักธรรมาภิบาล

ยุทธศาสตร์ที่ 10 .พัฒนาโครงสร้างและศักยภาพองค์กรให้เป็นองค์กรที่มีสมรรถนะสูง

3. แผนงานการศึกษา

ที่	โครงการ/กิจกรรม	วัตถุประสงค์	เป้าหมาย (ผลผลิตของโครงการ)	งบประมาณและที่ผ่านมา					ตัวชี้วัด (KPI)	ผลที่คาดว่าจะได้รับ	หน่วยงานที่รับผิดชอบ
				2561 (บาท)	2562 (บาท)	2563 (บาท)	2564 (บาท)	2565 (บาท)			
		เด็กปฐมวัยได้เรียนรู้และมีประสบการณ์ในการเรียนรู้วิทยาศาสตร์								ความสนใจในการเรียนวิทยาศาสตร์ 3.เด็กในระดับปฐมวัยได้รับการถ่ายทอดทักษะกระบวนการทางวิทยาศาสตร์ที่ถูกต้อง	

รายละเอียดโครงการพัฒนา (ผ.02)

แผนพัฒนาท้องถิ่น (พ.ศ.2561-2565)

เทศบาลนครขอนแก่น

ก. ยุทธศาสตร์จังหวัดที่ 5.การส่งเสริมศักยภาพด้านการเป็นเมืองอัจฉริยะ(Smart City) และเมืองแห่งการประชุมสัมมนา(Meeting , Incentive Travel , Conventions , Exhibitions : MICE City)

ข. ยุทธศาสตร์การพัฒนาในเขตจังหวัดที่ 8.พัฒนาการบริหารภาครัฐภายใต้หลักธรรมาภิบาล

ยุทธศาสตร์ที่ 10.พัฒนาโครงสร้างและศักยภาพองค์กรให้เป็นองค์กรที่มีสมรรถนะสูง

3 แผนงานการศึกษา

ที่	โครงการ/กิจกรรม	วัตถุประสงค์	เป้าหมาย (ผลผลิตของโครงการ)	งบประมาณและที่ผ่านมา					ตัวชี้วัด (KPI)	ผลที่คาดว่าจะได้รับ	หน่วยงานที่รับผิดชอบหลัก
				2561 (บาท)	2562 (บาท)	2563 (บาท)	2564 (บาท)	2565 (บาท)			
72	ก่อสร้างอาคารโดมเอนก-ประสงค์โรงเรียนเทศบาลวัดกลาง	เพื่อเพิ่มพื้นที่ให้เพียงพอต่อกิจกรรมการเรียนการสอน	ทำการก่อสร้างอาคารโดมเอนกประสงค์โรงเรียนเทศบาลวัดกลาง ครอบสนามฟุตซอลเดิม โดยก่อสร้างโครงสร้างเหล็กหลังคาโค้ง ขนาดกว้างไม่น้อยกว่า 30 เมตร ยาวไม่น้อยกว่า 33 เมตร พื้นที่ดำเนินการไม่น้อยกว่า 990 ตารางเมตร	-	-	6,100,000	-	-	จำนวนอาคารได้รับการก่อสร้างปรับปรุง 1 หลัง	นักเรียนและบุคลากรมีพื้นที่ในการจัดรวมกัน	สำนักการช่าง
73	โครงการก่อสร้างสะพานเชื่อมอาคาร โครงสร้างเหล็ก จำนวน 2 จุด โรงเรียนเทศบาลบ้านตูม	เพื่ออำนวยความสะดวกในการเรียนการสอน	ก่อสร้างสะพานเชื่อมอาคารโรงเรียนเทศบาลบ้านตูม โครงสร้างเหล็ก จำนวน 2 จุด ดังนี้ 1.สะพานเชื่อมระหว่างอาคาร 6 กับอาคาร 3 บริเวณชั้น 2 ความยาวรวมไม่น้อยกว่า 23 เมตร 2.สะพานเชื่อมระหว่างอาคาร 4 กับอาคาร 3 บริเวณชั้น 2 ความยาวรวมไม่น้อยกว่า 12 เมตร ตามแบบ	-	-	1,790,000	-	-	จำนวนสะพานได้รับการก่อสร้างปรับปรุง 2 แห่ง	นักเรียนและบุคลากรได้รับความสะดวกในการเรียนการสอน	สำนักการช่าง

รายละเอียดโครงการพัฒนา (ผ.02)

แผนพัฒนาท้องถิ่น (พ.ศ.2561-2565)

เทศบาลนครขอนแก่น

ก. ยุทธศาสตร์จังหวัดที่ 5.การส่งเสริมศักยภาพด้านการเป็นเมืองอัจฉริยะ(Smart City) และเมืองแห่งการประชุมสัมมนา(Meeting , Incentive Travel , Conventions , Exhibitions : MICE City)

ข. ยุทธศาสตร์การพัฒนาในเขตจังหวัดที่ 8.พัฒนาการบริหารภาครัฐภายใต้หลักธรรมาภิบาล

ยุทธศาสตร์ที่ 10.พัฒนาโครงสร้างและศักยภาพองค์กรให้เป็นองค์กรที่มีสมรรถนะสูง

3 แผนงานการศึกษา

ที่	โครงการ/กิจกรรม	วัตถุประสงค์	เป้าหมาย (ผลผลิตของโครงการ)	งบประมาณและที่ผ่านมา					ตัวชี้วัด (KPI)	ผลที่คาดว่าจะได้รับ	หน่วยงานที่รับผิดชอบหลัก
				2561 (บาท)	2562 (บาท)	2563 (บาท)	2564 (บาท)	2565 (บาท)			
74	ก่อสร้างห้องน้ำภายในโรงเรียนเทศบาลบ้านสามเหลี่ยม	เพื่อให้เพียงพอต่อการใช้บริการของเด็กนักเรียนและบุคลากรทางการศึกษา	เทศบาลนครขอนแก่น ทำการก่อสร้างห้องน้ำภายในโรงเรียนเทศบาลบ้านสามเหลี่ยม โดยทำการก่อสร้างอาคารห้องน้ำคอนกรีตเสริมเหล็กพื้นที่ไม่น้อยกว่า 59.5 ตร.ม. แบ่งเป็นห้องน้ำชาย 4 ห้อง โถปัสสาวะไม่น้อยกว่า 10 โถ และห้องน้ำหญิงไม่น้อยกว่า 6 ห้อง	-	-	950,000	-	-	จำนวนห้องน้ำได้รับการก่อสร้างปรับปรุง 1 หลัง	นักเรียนและบุคลากรได้รับความสะดวกในการใช้ห้องน้ำ	สำนักการช่าง
75	ปรับปรุงสนามฟุตบอล โรงเรียนเทศบาลบ้านโนนชัย	เพื่อปรับปรุงสนามเดิมให้ได้มาตรฐาน	ทำการปรับปรุงสนามฟุตบอล โรงเรียนเทศบาลบ้านโนนชัย โดยทำการซ่อมแซมรางระบายน้ำคอนกรีตรอบบริเวณสนามฟุตบอล ความยาวไม่น้อยกว่า 285 เมตร ปรับระดับดินพร้อมปลูกหญ้า พื้นที่ไม่น้อยกว่า 4,400 ตร.ม. ติดตั้งระบบรดน้ำอัตโนมัติ และติดตั้งเสาไฟส่องสว่าง จำนวน 6 ต้น	-	1,800,000	-	-	-	จำนวนสนามได้รับการก่อสร้างปรับปรุง 1 แห่ง	นักเรียนและบุคลากรมีสถานที่ออกกำลังกายที่ได้มาตรฐาน	สำนักการช่าง

รายละเอียดโครงการพัฒนา (ผ.02)

แผนพัฒนาท้องถิ่น (พ.ศ.2561-2565)

เทศบาลนครขอนแก่น

ก. ยุทธศาสตร์จังหวัดที่ 5.การส่งเสริมศักยภาพด้านการเป็นเมืองอัจฉริยะ(Smart City) และเมืองแห่งการประชุมสัมมนา(Meeting , Incentive Travel , Conventions , Exhibitions : MICE City)

ข. ยุทธศาสตร์การพัฒนาในเขตจังหวัดที่ 8.พัฒนาการบริหารภาครัฐภายใต้หลักธรรมาภิบาล

ยุทธศาสตร์ที่ 10.พัฒนาโครงสร้างและศักยภาพองค์กรให้เป็นองค์กรที่มีสมรรถนะสูง

3 แผนงานการศึกษา

ที่	โครงการ/กิจกรรม	วัตถุประสงค์	เป้าหมาย (ผลผลิตของโครงการ)	งบประมาณและที่ผ่านมา					ตัวชี้วัด (KPI)	ผลที่คาดว่าจะได้รับ	หน่วยงานที่รับผิดชอบหลัก
				2561 (บาท)	2562 (บาท)	2563 (บาท)	2564 (บาท)	2565 (บาท)			
76	โครงการก่อสร้างปรับปรุงสนามวอลเล่ย์บอล โรงเรียนเทศบาลบ้านโนนชัย	เพื่อปรับปรุงสนามเดิมให้ได้มาตรฐาน	ก่อสร้างปรับปรุงสนามวอลเล่ย์บอล โรงเรียนเทศบาลบ้านโนนชัย โดยทำการเทคอนกรีตผสมสีบนคอนกรีตเดิม พื้นที่ไม่น้อยกว่า 252 ตร.ม. พร้อมทาสีตีเส้นสนาม ตามแบบเทศบาลนครขอนแก่น	-	110,000	-	-	-	จำนวนสนามได้รับการก่อสร้างปรับปรุง 1 แห่ง	นักเรียนและบุคลากรมีสถานที่ออกกำลังกายที่ได้มาตรฐาน	สำนักการช่าง
77	โครงการก่อสร้างปรับปรุงพื้นอาคารอเนกประสงค์ โรงเรียนเทศบาลบ้านโนนชัย	เพื่อปรับปรุงอาคารเรียนเดิมให้ได้มาตรฐาน	ก่อสร้างปรับปรุงพื้นอาคารอเนกประสงค์ โรงเรียนเทศบาลบ้านโนนชัย โดยทำการลอกหน้าพื้นเดิมออก เทพื้นฟอร์ฮาร์ดเดนเนอร์ พื้นที่ไม่น้อยกว่า 690 ตร.ม. ตามแบบเทศบาลนครขอนแก่น	-	348,000	-	-	-	จำนวนอาคารได้รับการก่อสร้างปรับปรุง 1 หลัง	นักเรียนและบุคลากรมีพื้นที่ในการจัดกิจกรรมรวมกัน	สำนักการช่าง
78	ก่อสร้างปรับปรุงสนามฟุตซอลภายในโรงเรียนเทศบาลบ้านโนนชัย	เพื่อปรับปรุงสนามเดิมให้ได้มาตรฐาน	ทำการก่อสร้างปรับปรุงสนามฟุตซอลภายในโรงเรียนเทศบาลบ้านโนนชัย โดยทำการก่อสร้างปรับระดับพื้นลานสนามฟุตซอลเดิมและติดตั้งหญ้าเทียมโพลีเอทิลีน ความสูงไม่น้อยกว่า 50 มม.	-	1,999,000	-	-	-	จำนวนสนามได้รับการก่อสร้างปรับปรุง 1 แห่ง	นักเรียนและบุคลากรมีสถานที่ออกกำลังกายที่ได้มาตรฐาน	สำนักการช่าง

รายละเอียดโครงการพัฒนา (ผ.02)

แผนพัฒนาท้องถิ่น (พ.ศ.2561-2565)

เทศบาลนครขอนแก่น

ก. ยุทธศาสตร์จังหวัดที่ 5.การส่งเสริมศักยภาพด้านการเป็นเมืองอัจฉริยะ(Smart City) และเมืองแห่งการประชุมสัมมนา(Meeting , Incentive Travel , Conventions , Exhibitions : MICE City)

ข. ยุทธศาสตร์การพัฒนาในเขตจังหวัดที่ 8.พัฒนาการบริหารภาครัฐภายใต้หลักธรรมาภิบาล

ยุทธศาสตร์ที่ 10.พัฒนาโครงสร้างและศักยภาพองค์กรให้เป็นองค์กรที่มีสมรรถนะสูง

3 แผนงานการศึกษา

ที่	โครงการ/กิจกรรม	วัตถุประสงค์	เป้าหมาย (ผลผลิตของโครงการ)	งบประมาณและที่ผ่านมา					ตัวชี้วัด (KPI)	ผลที่คาดว่าจะได้รับ	หน่วยงานที่รับผิดชอบหลัก
				2561 (บาท)	2562 (บาท)	2563 (บาท)	2564 (บาท)	2565 (บาท)			
			พื้นที่ไม่น้อยกว่า 510 ตร.ม.								
79	ก่อสร้างโดมสนามฟุตซอลโรงเรียนเทศบาลบ้านโนนชัย	เพื่อปรับปรุงสนามเดิมให้ได้มาตรฐาน	ก่อสร้างโดมสนามฟุตซอลโรงเรียนเทศบาลบ้านโนนชัย ครอบสนามฟุตซอลเดิม โดยก่อสร้างโครงสร้างเหล็กหลังคาโค้ง ขนาดกว้างไม่น้อยกว่า 20 ม. ยาวไม่น้อยกว่า 30 ม. พื้นที่ดำเนินการไม่น้อยกว่า 600 ตร.ม.	-	3,900,000	-	-	-	จำนวนโดมสนามฟุตบอลได้รับการก่อสร้าง 1 แห่ง	นักเรียนและบุคลากรมีพื้นที่ในการออกกำลังกายที่ได้มาตรฐาน	สำนักการช่าง
80	ปรับปรุงสนามกีฬาภายในโรงเรียนเทศบาลคุ้มหนองคู	เพื่อปรับปรุงสนามเดิมให้ได้มาตรฐาน	ทำการก่อสร้างปรับปรุงสนามกีฬาภายในโรงเรียนเทศบาลคุ้มหนองคู โดยทำการก่อสร้างปรับระดับพื้นลานสนามกีฬาเดิมและเคลือบพื้นด้วยระบบยางพาราเคลือบอะคลีลิค ความหนาไม่น้อยกว่า 5 มม. พื้นที่ไม่น้อยกว่า 350 ตร.ม.	-	585,000	-	-	-	จำนวนสนามได้รับการก่อสร้างปรับปรุง 1 แห่ง	นักเรียนและบุคลากรมีสถานที่ออกกำลังกายที่ได้มาตรฐาน	สำนักการช่าง

รายละเอียดโครงการพัฒนา (ผ.02)

แผนพัฒนาท้องถิ่น (พ.ศ.2561-2565)

เทศบาลนครขอนแก่น

ก. ยุทธศาสตร์จังหวัดที่ 5.การส่งเสริมศักยภาพด้านการเป็นเมืองอัจฉริยะ(Smart City) และเมืองแห่งการประชุมสัมมนา(Meeting , Incentive Travel , Conventions , Exhibitions : MICE City)

ข. ยุทธศาสตร์การพัฒนาในเขตจังหวัดที่ 8.พัฒนาการบริหารภาครัฐภายใต้หลักธรรมาภิบาล

ยุทธศาสตร์ที่ 10.พัฒนาโครงสร้างและศักยภาพองค์กรให้เป็นองค์กรที่มีสมรรถนะสูง

3 แผนงานการศึกษา

ที่	โครงการ/กิจกรรม	วัตถุประสงค์	เป้าหมาย (ผลผลิตของโครงการ)	งบประมาณและที่ผ่านมา					ตัวชี้วัด (KPI)	ผลที่คาดว่าจะได้รับ	หน่วยงานที่รับผิดชอบหลัก
				2561 (บาท)	2562 (บาท)	2563 (บาท)	2564 (บาท)	2565 (บาท)			
81	โครงการปรับปรุงประตูรั้วสแตนเลส โรงเรียนเทศบาลบ้านศรีฐาน	เพื่อป้องกันทรัพย์สินของทางราชการ	ปรับปรุงประตูรั้วสแตนเลส โรงเรียนเทศบาลบ้านศรีฐาน โดยทำการจ้างเหมาทำประตูรั้วสแตนเลส ขนาดกว้างไม่น้อยกว่า 6 ม. สูงไม่น้อยกว่า 1.80 ม. พร้อมทำการติดตั้ง จำนวน 2 ชุด ตามแบบเทศบาลนครขอนแก่น	-	148,000	-	-	-	จำนวนรั้วได้รับการปรับปรุง 2 ชุด	ทรัพย์สินของทางราชการได้รับการป้องกันการสูญหาย	สำนักการช่าง
82	โครงการก่อสร้างปรับปรุงอาคารฐานพะยอม โรงเรียนเทศบาลบ้านศรีฐาน	เพื่อปรับปรุงพื้นห้องเรียนให้เอื้อต่อการจัดกิจกรรมการเรียนการสอน	ปรับปรุงอาคารฐานพะยอม โรงเรียนเทศบาลบ้านศรีฐาน โดยการปูกระเบื้องขนาดไม่น้อยกว่า 0.3x0.3 ม. ภายในห้องเรียน จำนวน 12 ห้อง และพื้นที่ใต้ถุนอาคาร พื้นที่ไม่น้อยกว่า 1,226 ตร.ม. งานรื้อถอนผิวพื้นเดิม พื้นที่ไม่น้อยกว่า 120 ตร.ม. ตามแบบเทศบาลนครขอนแก่น	-	560,000	-	-	-	จำนวนพื้นที่ห้องเรียนอาคารฐานพะยอมได้รับการปูกระเบื้อง	นักเรียนมีพื้นที่ที่ถูกสุขลักษณะในการจัดกิจกรรม	สำนักการช่าง

รายละเอียดโครงการพัฒนา (ผ.02)

แผนพัฒนาท้องถิ่น (พ.ศ.2561-2565)

เทศบาลนครขอนแก่น

ก. ยุทธศาสตร์จังหวัดที่ 5.การส่งเสริมศักยภาพด้านการเป็นเมืองอัจฉริยะ(Smart City) และเมืองแห่งการประชุมสัมมนา(Meeting , Incentive Travel , Conventions , Exhibitions : MICE City)

ข. ยุทธศาสตร์การพัฒนาในเขตจังหวัดที่ 8.พัฒนาการบริหารภาครัฐภายใต้หลักธรรมาภิบาล

ยุทธศาสตร์ที่ 10.พัฒนาโครงสร้างและศักยภาพองค์กรให้เป็นองค์กรที่มีสมรรถนะสูง

3 แผนงานการศึกษา

ที่	โครงการ/กิจกรรม	วัตถุประสงค์	เป้าหมาย (ผลผลิตของโครงการ)	งบประมาณและที่ผ่านมา					ตัวชี้วัด (KPI)	ผลที่คาดว่าจะได้รับ	หน่วยงานที่รับผิดชอบหลัก
				2561 (บาท)	2562 (บาท)	2563 (บาท)	2564 (บาท)	2565 (บาท)			
83	โครงการปรับปรุงอาคารอนุบาล โรงเรียนเทศบาลบ้านหนองแวง	เพื่อปรับปรุงอาคารเรียนเดิมให้ได้มาตรฐาน	ปรับปรุงอาคารอนุบาล โรงเรียนเทศบาลบ้านหนองแวง ทำการรื้อถอนวัสดุมุงหลังคาเดิม พื้นที่ไม่น้อยกว่า 300 ตร.ม. รื้อถอนหลังคาคอนกรีตเสริมเหล็กเดิม พื้นที่ไม่น้อยกว่า 110 ตร.ม. รื้อถอนผนังก่ออิฐฉาบปูน พื้นที่ไม่น้อยกว่า 100 ตร.ม. รื้อถอนฝ้าเพดานเดิม พื้นที่ไม่น้อยกว่า 880 ตร.ม. รื้อถอนระบบไฟฟ้าเดิมทั้งหมด และทำการก่อสร้างโครงหลังคาเหล็กรูปพรรณมุงหลังคาเมทัลชีทพร้อมฉนวนกันความร้อน พื้นที่ไม่น้อยกว่า 550 ตร.ม. ติดตั้งฝ้าเพดานฉาบเรียบพื้นที่ไม่น้อยกว่า 850 ตร.ม. ติดตั้งระบบไฟฟ้าแสงสว่างใหม่ ตามแบบเทศบาลนครขอนแก่น			1,900,000			จำนวนอาคารอนุบาลที่ได้รับการปรับปรุง 1 แห่ง	นักเรียนและบุคลากรมีพื้นที่ในการเรียนการสอน	สำนักการช่าง

รายละเอียดโครงการพัฒนา (ผ.02)

แผนพัฒนาท้องถิ่น (พ.ศ.2561-2565)

เทศบาลนครขอนแก่น

ก. ยุทธศาสตร์จังหวัดที่ 5.การส่งเสริมศักยภาพด้านการเป็นเมืองอัจฉริยะ(Smart City) และเมืองแห่งการประชุมสัมมนา(Meeting , Incentive Travel , Conventions , Exhibitions : MICE City)

ข. ยุทธศาสตร์การพัฒนาในเขตจังหวัดที่ 8.พัฒนาการบริหารภาครัฐภายใต้หลักธรรมาภิบาล

ยุทธศาสตร์ที่ 10.พัฒนาโครงสร้างและศักยภาพองค์กรให้เป็นองค์กรที่มีสมรรถนะสูง

3 แผนงานการศึกษา

ที่	โครงการ/กิจกรรม	วัตถุประสงค์	เป้าหมาย (ผลผลิตของโครงการ)	งบประมาณและที่ผ่านมา					ตัวชี้วัด (KPI)	ผลที่คาดว่าจะได้รับ	หน่วยงานที่รับผิดชอบหลัก
				2561 (บาท)	2562 (บาท)	2563 (บาท)	2564 (บาท)	2565 (บาท)			
84	โครงการก่อสร้างท่อระบายน้ำพร้อมปรับปรุงผิวจราจรโรงเรียนเทศบาลบ้านหนองใหญ่	เพื่อปรับปรุงระบบระบายน้ำภายในโรงเรียนให้ได้มาตรฐาน	ค่าก่อสร้างซ่อมแซมปรับปรุงผิวจราจรรื้อผิวจราจรเดิมและซ่อมแซมผิวจราจรที่ชำรุดความหนาไม่น้อยกว่า 0.150 ม. พื้นที่รวมไม่น้อยกว่า 350 ตร.ม. และก่อสร้างท่อระบายน้ำคอนกรีตเสริมเหล็กขนาดเส้นผ่านศูนย์กลางขนาดไม่น้อยกว่า 0.40 ม. ความยาวรวมท่อระบายน้ำพร้อมบ่อพักรางวีไม่น้อยกว่า 62 ม. จำนวนบ่อพักน้ำรวมไม่น้อยกว่า 6 บ่อ พร้อมก่อสร้างรางระบายน้ำคอนกรีตเสริมเหล็กรูปตัวยูพร้อมฝาตะแกรงเหล็กหล่อ ความยาวรวมรางระบายน้ำคอนกรีตเสริมเหล็กรูปตัวยูไม่น้อยกว่า 5 ม. ตามแบบเทศบาลนครขอนแก่น	-	703,000	-	-	-	จำนวนระบบระบายน้ำในโรงเรียนได้รับการปรับปรุง 1 แห่ง	นักเรียนและบุคลากรได้รับความสะดวกในการเรียนการสอน	สำนักการช่าง

รายละเอียดโครงการพัฒนา (ผ.02)

แผนพัฒนาท้องถิ่น (พ.ศ.2561-2565)

เทศบาลนครขอนแก่น

ก. ยุทธศาสตร์จังหวัดที่ 5.การส่งเสริมศักยภาพด้านการเป็นเมืองอัจฉริยะ(Smart City) และเมืองแห่งการประชุมสัมมนา(Meeting , Incentive Travel , Conventions , Exhibitions : MICE City)

ข. ยุทธศาสตร์การพัฒนาในเขตจังหวัดที่ 8.พัฒนาการบริหารภาครัฐภายใต้หลักธรรมาภิบาล

ยุทธศาสตร์ที่ 10.พัฒนาโครงสร้างและศักยภาพองค์กรให้เป็นองค์กรที่มีสมรรถนะสูง

3 แผนงานการศึกษา

ที่	โครงการ/กิจกรรม	วัตถุประสงค์	เป้าหมาย (ผลผลิตของโครงการ)	งบประมาณและที่ผ่านมา					ตัวชี้วัด (KPI)	ผลที่คาดว่าจะได้รับ	หน่วยงานที่รับผิดชอบหลัก
				2561 (บาท)	2562 (บาท)	2563 (บาท)	2564 (บาท)	2565 (บาท)			
85	ก่อสร้างปรับปรุงอาคารเรียนภายในโรงเรียนเทศบาลบ้านโนนทันและซ่อมแซมรั้วที่ชำรุด	เพื่อปรับปรุงอาคารเรียนเดิมให้ได้มาตรฐาน	ค่าก่อสร้างปรับปรุงอาคารเรียนเทศบาลบ้านโนนทัน จำนวน 3 รายการ 1.1 ค่าก่อสร้างปรับปรุงระบบส่องสว่างอาคารในอาคารเรียน จำนวน 4ชั้น จำนวน 1 หลัง 1.2 ค่าก่อสร้างราวกันตกชั้น 2 , ชั้น 3 อาคารฉิมพลี 1.3 ค่าก่อสร้างรั้วด้านหลังโรงเรียน ความยาวรวมไม่น้อยกว่า 50 ม.	-	698,000	-	-	-	จำนวนอาคารเรียนได้รับการปรับปรุง 1 แห่ง	นักเรียนและบุคลากรมีพื้นที่ในการเรียนการสอน	สำนักการช่าง
86	โครงการก่อสร้างปรับปรุงภูมิทัศน์ศูนย์พัฒนาเด็กเล็กวัดศรีสว่างโนนทัน	เพื่อปรับปรุงภูมิทัศน์เดิมให้เกิดความสวยงามและได้มาตรฐาน	ก่อสร้างรางระบายน้ำ ความยาวไม่น้อยกว่า 10 ม. ก่อสร้างรั้วความยาวไม่น้อยกว่า 35 ม. ปรับภูมิทัศน์พื้นที่ไม่น้อยกว่า 30 ตร.ม. พร้อมก่อสร้างสนามเด็กเล่น พื้นที่ไม่น้อยกว่า 30 ตร.ม. ตามแบบเทศบาลนครขอนแก่น	-	150,000	-	-	-	จำนวนศูนย์พัฒนาเด็กเล็กฯที่ได้รับการปรับปรุง จำนวน 1 แห่ง	เด็กเล็กและบุคลากรประจำศูนย์ฯมีพื้นที่ที่พียงพอต่อกิจกรรมการเรียนการสอน	สำนักการช่าง

รายละเอียดโครงการพัฒนา (ผ.02)

แผนพัฒนาท้องถิ่น (พ.ศ.2561-2565)

เทศบาลนครขอนแก่น

ก. ยุทธศาสตร์จังหวัดที่ 5.การส่งเสริมศักยภาพด้านการเป็นเมืองอัจฉริยะ(Smart City) และเมืองแห่งการประชุมสัมมนา(Meeting , Incentive Travel , Conventions , Exhibitions : MICE City)

ข. ยุทธศาสตร์การพัฒนาในเขตจังหวัดที่ 8.พัฒนาการบริหารภาครัฐภายใต้หลักธรรมาภิบาล

ยุทธศาสตร์ที่ 10.พัฒนาโครงสร้างและศักยภาพองค์กรให้เป็นองค์กรที่มีสมรรถนะสูง

3 แผนงานการศึกษา

ที่	โครงการ/กิจกรรม	วัตถุประสงค์	เป้าหมาย (ผลผลิตของโครงการ)	งบประมาณและที่ผ่านมา					ตัวชี้วัด (KPI)	ผลที่คาดว่าจะได้รับ	หน่วยงานที่รับผิดชอบหลัก
				2561 (บาท)	2562 (บาท)	2563 (บาท)	2564 (บาท)	2565 (บาท)			
87	โครงการก่อสร้างปรับปรุงอาคารเรียน 4 ชั้น จำนวน 1 หลัง โรงเรียนเทศบาลบ้านโนนทัน	เพื่อปรับปรุงอาคารเรียนเดิมให้ได้มาตรฐาน	ก่อสร้างปรับปรุงอาคารเรียน 4 ชั้น จำนวน 1 หลัง โรงเรียนเทศบาลบ้านโนนทัน โดยทำการปรับปรุงระบบส่องสว่างอาคารในอาคารเรียน 4 ชั้น 1 หลัง โดยเปลี่ยนโคมไฟฟ้าส่องสว่าง จำนวน ไม่น้อยกว่า 148 ชุด ติดตั้งพัดลมภายในอาคารและเปลี่ยนระบบสายไฟ,ระบบตู้ควบคุมภายในอาคารที่ชำรุด	-	-	597,000	-	-	จำนวนอาคารเรียนได้รับการปรับปรุง 1 แห่ง	นักเรียนและบุคลากรมีพื้นที่ในการเรียนการสอน	สำนักการช่าง
88	ก่อสร้างเหล็กดัดกันตกชั้น 2 , ชั้น 3 อาคารฉิมพลี โรงเรียนเทศบาลบ้านโนนทัน	เพื่อปรับปรุงอาคารเรียนเดิมให้ได้มาตรฐาน	ก่อสร้างเหล็กดัดกันตกชั้น 2 , ชั้น 3 อาคารฉิมพลี โรงเรียนเทศบาลบ้านโนนทัน พื้นที่ก่อสร้างรวมไม่น้อยกว่า 76 ตร.ม.	-	-	90,000	-	-	จำนวนอาคารเรียนได้รับการปรับปรุง 1 แห่ง	นักเรียนและบุคลากรมีพื้นที่ในการเรียนการสอน	สำนักการช่าง
89	โครงการก่อสร้างโรงเรียนต้นแบบอนุบาลสาธิตโนนหนองวัด	เพื่อปรับปรุงพื้นที่โรงเรียนเดิมให้เพียงพอต่อกิจกรรมการเรียนการสอน	ก่อสร้างโรงเรียนต้นแบบอนุบาลสาธิตโนนหนองวัด โดยดำเนินการในปี 2561 ดังนี้	29,500,000	-	-	-	-	พื้นที่โรงเรียนที่ได้รับการปรับปรุง จำนวน 1 แห่ง	โรงเรียนมีพื้นที่เหมาะสมในการจัดการเรียนการสอน	สำนักการช่าง

รายละเอียดโครงการพัฒนา (ผ.02)

แผนพัฒนาท้องถิ่น (พ.ศ.2561-2565)

เทศบาลนครขอนแก่น

ก. ยุทธศาสตร์จังหวัดที่ 5.การส่งเสริมศักยภาพด้านการเป็นเมืองอัจฉริยะ(Smart City) และเมืองแห่งการประชุมสัมมนา(Meeting , Incentive Travel , Conventions , Exhibitions : MICE City)

ข. ยุทธศาสตร์การพัฒนาในเขตจังหวัดที่ 8.พัฒนาการบริหารภาครัฐภายใต้หลักธรรมาภิบาล

ยุทธศาสตร์ที่ 10.พัฒนาโครงสร้างและศักยภาพองค์กรให้เป็นองค์กรที่มีสมรรถนะสูง

3 แผนงานการศึกษา

ที่	โครงการ/กิจกรรม	วัตถุประสงค์	เป้าหมาย (ผลผลิตของโครงการ)	งบประมาณและที่ผ่านมา					ตัวชี้วัด (KPI)	ผลที่คาดว่าจะได้รับ	หน่วยงานที่รับผิดชอบหลัก
				2561 (บาท)	2562 (บาท)	2563 (บาท)	2564 (บาท)	2565 (บาท)			
			1.งานรื้อถอนอาคารเดิม จำนวน 2 หลัง 2.งานรื้อถอนลานคอนกรีตและปรับระดับพื้นที่ไม่น้อยกว่า 4,000 ตร.ม. 3.งานก่อสร้างปรับปรุงอาคารเรียนเดิม จำนวน 2 หลัง 4.งานระบบไฟฟ้า งานระบบประปา และงานสุขาภิบาล อาคารเรียนเดิม จำนวน 2 หลัง 5.งานก่อสร้างอาคารเรียนใหม่ จำนวน 1 หลัง 6.งานระบบไฟฟ้า งานระบบประปา และงานสุขาภิบาล อาคารเรียนใหม่ จำนวน 1 หลัง						เด็กอนุบาล	
90	โครงการก่อสร้างโรงเรียนต้นแบบอนุบาลสาธิตโนนหนองวัด	เพื่อปรับปรุงพื้นที่โรงเรียนเดิมให้เพียงพอต่อกิจกรรมการเรียนการสอน	ก่อสร้างโรงเรียนต้นแบบอนุบาลสาธิตโนนหนองวัด โดยดำเนินการในปี 2562 ดังนี้	-	31,500,000	-	-	-	พื้นที่โรงเรียนได้รับการปรับปรุง จำนวน 1 แห่ง	โรงเรียนมีพื้นที่เหมาะสมในการจัดการเรียนการสอนเด็ก	สำนักการช่าง

รายละเอียดโครงการพัฒนา (ผ.02)

แผนพัฒนาท้องถิ่น (พ.ศ.2561-2565)

เทศบาลนครขอนแก่น

ก. ยุทธศาสตร์จังหวัดที่ 5.การส่งเสริมศักยภาพด้านการเป็นเมืองอัจฉริยะ(Smart City) และเมืองแห่งการประชุมสัมมนา(Meeting , Incentive Travel , Conventions , Exhibitions : MICE City)

ข. ยุทธศาสตร์การพัฒนาในเขตจังหวัดที่ 8.พัฒนาการบริหารภาครัฐภายใต้หลักธรรมาภิบาล

ยุทธศาสตร์ที่ 10.พัฒนาโครงสร้างและศักยภาพองค์กรให้เป็นองค์กรที่มีสมรรถนะสูง

3 แผนงานการศึกษา

ที่	โครงการ/กิจกรรม	วัตถุประสงค์	เป้าหมาย (ผลผลิตของโครงการ)	งบประมาณและที่ผ่านมา					ตัวชี้วัด (KPI)	ผลที่คาดว่าจะได้รับ	หน่วยงานที่รับผิดชอบหลัก
				2561 (บาท)	2562 (บาท)	2563 (บาท)	2564 (บาท)	2565 (บาท)			
			1.ก่อสร้างอาคาร 2 ชั้น ภายในประกอบด้วยสระว่ายน้ำขนาดไม่น้อยกว่า 50 ตร.ม. ห้องน้ำแยกชายหญิง ห้องอาบน้ำ ห้องงานระบบ และห้องกิจกรรมไม่น้อยกว่า 2 ห้อง พื้นที่อาคารรวมทั้งหมดไม่น้อย 600 ตร.ม. 2.ก่อสร้างทางเชื่อมอาคารทุกหลัง ความยาวไม่น้อยกว่า 120 ม. พร้อมทางลาดสำหรับคนพิการ 3.ก่อสร้างเสาธงสูง 10 ม. รั้วโรงเรียน ความยาวไม่น้อยกว่า 80 ม. ฐานพระ-พุทธรูป และปรับปรุงภูมิทัศน์ทั้งหมด พื้นที่ไม่น้อยกว่า 4,000 ตร.ม. ตามแบบเทศบาลนครขอนแก่น							อนุบาล	

รายละเอียดโครงการพัฒนา (ผ.02)

แผนพัฒนาท้องถิ่น (พ.ศ.2561-2565)

เทศบาลนครขอนแก่น

ก. ยุทธศาสตร์จังหวัดที่ 5.การส่งเสริมศักยภาพด้านการเป็นเมืองอัจฉริยะ(Smart City) และเมืองแห่งการประชุมสัมมนา(Meeting , Incentive Travel , Conventions , Exhibitions : MICE City)

ข. ยุทธศาสตร์การพัฒนาในเขตจังหวัดที่ 8.พัฒนาการบริหารภาครัฐภายใต้หลักธรรมาภิบาล

ยุทธศาสตร์ที่ 10.พัฒนาโครงสร้างและศักยภาพองค์กรให้เป็นองค์กรที่มีสมรรถนะสูง

3 แผนงานการศึกษา

ที่	โครงการ/กิจกรรม	วัตถุประสงค์	เป้าหมาย (ผลผลิตของโครงการ)	งบประมาณและที่ผ่านมา					ตัวชี้วัด (KPI)	ผลที่คาดว่าจะได้รับ	หน่วยงานที่รับผิดชอบหลัก
				2561 (บาท)	2562 (บาท)	2563 (บาท)	2564 (บาท)	2565 (บาท)			
91	ก่อสร้างอาคารโดมอเนกประสงค์ โรงเรียนเทศบาลบ้านสามเหลี่ยม	เพื่อเพิ่มพื้นที่ให้เพียงพอต่อกิจกรรมการเรียนการสอน	ทำการก่อสร้างอาคารโดมอเนกประสงค์ โรงเรียนเทศบาลบ้านสามเหลี่ยม ครอบสนามฟุตบอลเดิม โดยก่อสร้างโครงสร้างเหล็กหลังคาโค้ง ขนาดกว้างไม่น้อยกว่า 30 ม. ยาวไม่น้อยกว่า 33 ม. พื้นที่ดำเนินการไม่น้อยกว่า 990 ตร.ม.	6,100,000	-	-	-	-	จำนวนอาคารที่ได้รับการก่อสร้างปรับปรุง 1 หลัง	นักเรียนและบุคลากรมีพื้นที่ในการจัดกิจกรรมเพิ่มขึ้น	สำนักการช่าง
92	โครงการทาสีอาคารเรียน ค.ส.ล. 4 ชั้น (อาคารบุษราคัม) โรงเรียนเทศบาลบ้านโนนชัย	เพื่อปรับปรุงอาคารเรียนเดิมที่ชำรุดให้เกิดความสวยงาม	ทำการทาสีน้ำอะคลีลิค ผนังและโครงสร้างอาคารทั้งภายนอก-ภายในอาคารเรียน ค.ส.ล. 4 ชั้น (อาคารบุษราคัม) พื้นที่รวมไม่น้อยกว่า 1,880 ตร.ม.	-	-	210,000	-	-	อาคารได้รับการปรับปรุง จำนวน 1 หลัง	นักเรียนและบุคลากรทางการศึกษาได้รับความสะดวกสบายในการเรียนการสอน	สำนักการช่าง
93	โครงการทาสีอาคารโรงธรรม โรงเรียนเทศบาลบ้านโนนชัย	เพื่อปรับปรุงอาคารเรียนเดิมที่ชำรุดให้เกิดความสวยงาม	ทำการทาสีน้ำอะคลีลิค ผนังและโครงสร้างอาคารทั้งภายนอก-ภายในอาคารโรงธรรม พื้นที่รวมไม่น้อยกว่า 420 ตร.ม.	-	-	48,000	-	-	อาคารได้รับการปรับปรุง จำนวน 1 แห่ง	นักเรียนและบุคลากรทางการศึกษาได้รับความสะดวกสบายในการเรียนการสอน	สำนักการช่าง

รายละเอียดโครงการพัฒนา (ผ.02)

แผนพัฒนาท้องถิ่น (พ.ศ.2561-2565)

เทศบาลนครขอนแก่น

ก. ยุทธศาสตร์จังหวัดที่ 5.การส่งเสริมศักยภาพด้านการเป็นเมืองอัจฉริยะ(Smart City) และเมืองแห่งการประชุมสัมมนา(Meeting , Incentive Travel , Conventions , Exhibitions : MICE City)

ข. ยุทธศาสตร์การพัฒนาในเขตจังหวัดที่ 8.พัฒนาการบริหารภาครัฐภายใต้หลักธรรมาภิบาล

ยุทธศาสตร์ที่ 10.พัฒนาโครงสร้างและศักยภาพองค์กรให้เป็นองค์กรที่มีสมรรถนะสูง

3 แผนงานการศึกษา

ที่	โครงการ/กิจกรรม	วัตถุประสงค์	เป้าหมาย (ผลผลิตของโครงการ)	งบประมาณและที่ผ่านมา					ตัวชี้วัด (KPI)	ผลที่คาดว่าจะได้รับ	หน่วยงานที่รับผิดชอบหลัก
				2561 (บาท)	2562 (บาท)	2563 (บาท)	2564 (บาท)	2565 (บาท)			
94	โครงการซ่อมแซมห้องสมุดเด็กสวนรัชดานุสรณ์	เพื่อซ่อมแซมห้องสมุดเดิมที่ชำรุดเสียหายให้สามารถใช้งานได้ปกติและได้มาตรฐาน	ทำการรื้อถอนพื้นไม้เดิมที่ชำรุดบริเวณลานกิจรรมพื้นรวมไม่น้อยกว่า 25 ตร.ม. และซ่อมแซมพื้นไม้เดิมที่ชำรุดโดยเปลี่ยนทดแทนเป็นพื้นไม้เทียมสำเร็จรูป ความหนา 25 มม. พร้อมซ่อมแซมประตูเหล็กชนิดบานเปิดคู่ (ประตูทางเข้า) ที่ชำรุด จำนวน 1 ชุด	-	-	35,000	-	-	จำนวนห้องสมุดเด็กได้รับการปรับปรุง จำนวน 1 แห่ง	เด็กนักเรียน นักศึกษาและประชาชนทั่วไปได้รับความสะดวกสบายและปลอดภัยในการใช้บริการห้องสมุด	สำนักการช่าง
95	โครงการปรับปรุงและซ่อมแซมห้องสมุดเด็กสวนดอกคูน	เพื่อซ่อมแซมห้องสมุดเดิมที่ชำรุดเสียหายให้สามารถใช้งานได้ปกติและได้มาตรฐาน	ทำการรื้อถอนพื้นไม้เดิมพร้อมโครงคร่าวไม้เดิมที่ชำรุดบริเวณลานกิจรรมอาคาร A พื้นรวมไม่น้อยกว่า 24 ตร.ม. และซ่อมแซมพื้นไม้เดิมพร้อมโครงคร่าวไม้เดิมที่ชำรุดโดยเปลี่ยนทดแทนเป็นโครงคร่าวไม้เนื้อแข็งและพื้นไม้เนื้อแข็งความหนา 25 มม. พร้อมทำการรื้อถอนพื้นไม้เดิมที่ชำรุดบริเวณห้องสมุดอาคาร A และ	-	-	135,000	-	-	จำนวนห้องสมุดเด็กได้รับการปรับปรุง จำนวน 1 แห่ง	เด็กนักเรียน นักศึกษาและประชาชนทั่วไปได้รับความสะดวกสบายและปลอดภัยในการใช้บริการห้องสมุด	สำนักการช่าง

รายละเอียดโครงการพัฒนา (ผ.02)

แผนพัฒนาท้องถิ่น (พ.ศ.2561-2565)

เทศบาลนครขอนแก่น

ก. ยุทธศาสตร์จังหวัดที่ 5.การส่งเสริมศักยภาพด้านการเป็นเมืองอัจฉริยะ(Smart City) และเมืองแห่งการประชุมสัมมนา(Meeting , Incentive Travel , Conventions , Exhibitions : MICE City)

ข. ยุทธศาสตร์การพัฒนาในเขตจังหวัดที่ 8.พัฒนาการบริหารภาครัฐภายใต้หลักธรรมาภิบาล

ยุทธศาสตร์ที่ 10.พัฒนาโครงสร้างและศักยภาพองค์กรให้เป็นองค์กรที่มีสมรรถนะสูง

3 แผนงานการศึกษา

ที่	โครงการ/กิจกรรม	วัตถุประสงค์	เป้าหมาย (ผลผลิตของโครงการ)	งบประมาณและที่ผ่านมา					ตัวชี้วัด (KPI)	ผลที่คาดว่าจะได้รับ	หน่วยงานที่รับผิดชอบหลัก
				2561 (บาท)	2562 (บาท)	2563 (บาท)	2564 (บาท)	2565 (บาท)			
			บริเวณลานกิจรรมอาคารBพื้นรวมไม่น้อยกว่า102 ตร.ม. และซ่อมแซมพื้นไม้เดิมที่ชำรุดแยกเป็นเปลี่ยนทดแทนเป็นพื้นไม้เนื้อแข็งความหนา 25 มม. บริเวณห้องสมุดอาคาร A พื้นรวมไม่น้อยกว่า12 ตารางเมตร และเปลี่ยนเป็นพื้นไม้เทียมสำเร็จรูปความหนา 25 มม. บริเวณลานกิจรรมอาคาร B พื้นรวมไม่น้อยกว่า 90 ตร.ม.							
96	โครงการก่อสร้างธนาคารขยะโรงเรียนเทศบาลบ้านสามเหลี่ยม	เพื่อลดปริมาณขยะในโรงเรียน เพื่อปลูกจิตสำนึกให้นักเรียนรู้จักแยกขยะ	ทำการก่อสร้างอาคาร 1 ชั้น พื้นที่รวมไม่น้อยกว่า 36 ตร.ม. ประกอบด้วยห้องขยะเปียก ห้องคัดแยกขยะและห้องสำนักงาน พร้อมระบบระบายน้ำเสียจากขยะ	-	-	400,000	-	-	ธนาคารขยะ ได้รับการก่อสร้าง 1 อาคาร	- โรงเรียนมีแหล่งเรียนรู้และมีจุดแยกขยะ - ปริมาณขยะในโรงเรียนลดลง	สำนักการช่าง

รายละเอียดโครงการพัฒนา (ผ.02)

แผนพัฒนาท้องถิ่น (พ.ศ.2561-2565)

เทศบาลนครขอนแก่น

ก. ยุทธศาสตร์จังหวัดที่ 5.การส่งเสริมศักยภาพด้านการเป็นเมืองอัจฉริยะ(Smart City) และเมืองแห่งการประชุมสัมมนา(Meeting , Incentive Travel , Conventions , Exhibitions : MICE City)

ข. ยุทธศาสตร์การพัฒนาในเขตจังหวัดที่ 8.พัฒนาการบริหารภาครัฐภายใต้หลักธรรมาภิบาล

ยุทธศาสตร์ที่ 10.พัฒนาโครงสร้างและศักยภาพองค์กรให้เป็นองค์กรที่มีสมรรถนะสูง

3 แผนงานการศึกษา

ที่	โครงการ/กิจกรรม	วัตถุประสงค์	เป้าหมาย (ผลผลิตของโครงการ)	งบประมาณและที่ผ่านมา					ตัวชี้วัด (KPI)	ผลที่คาดว่าจะได้รับ	หน่วยงานที่รับผิดชอบหลัก
				2561 (บาท)	2562 (บาท)	2563 (บาท)	2564 (บาท)	2565 (บาท)			
97	โครงการปรับปรุงฝ้าเพดานพร้อมระบบป้องกันนก อาคาร 1 โรงเรียนเทศบาลบ้านสามเหลี่ยม	เพื่อปรับปรุงฝ้าเพดานพร้อมระบบป้องกันนกเพื่อป้องกันไม่ให้นกเข้ามาอาศัยในอาคาร ซึ่งจะเป็นแหล่งสะสมเชื้อโรค	ทำการรื้อถอนฝ้าเพดานเดิม ติดตั้งฝ้าเพดานฉาบเรียบภายในห้องเรียนชั้น 3 และติดตั้งฝ้าเพดานระแนงสำเร็จรูปชายคาภายนอกใหม่บริเวณชั้น 3 พื้นที่รวมไม่น้อยกว่า 800 ตร.ม. รื้อถอนและติดตั้งดวงโคมเดิม พร้อมติดตั้งแผ่นปิดกันนก	-	-	520,000	-	-	อาคารได้รับการปรับปรุง จำนวน 1 แห่ง	- นักเรียน ครู มีความปลอดภัยจากเชื้อโรคที่มาจากสัตว์ปีก - การจัดการเรียนการสอนมีประสิทธิภาพมากยิ่งขึ้น	สำนักการช่าง
98	โครงการก่อสร้างโรงจอดรถยนต์โดยสารปรับอากาศ ขนาดไม่น้อยกว่า 42 ที่นั่ง	เพื่อใช้เป็นที่จอดรถยนต์โดยสารปรับอากาศ ขนาดไม่น้อยกว่า 42 ที่นั่ง จำนวน 6 คัน	ทำการก่อสร้างอาคารโรงจอดรถยนต์โดยสารปรับอากาศ ขนาดไม่น้อยกว่า 42 ที่นั่ง พื้นที่ใช้สอยไม่น้อยกว่า 324 ตร.ม. และก่อสร้างถนนคอนกรีตเสริมเหล็ก หนาไม่น้อยกว่า 0.15 ม. พื้นที่ไม่น้อยกว่า 368 ตร.ม. พร้อมติดตั้งประตูรั้วสแตนเลส ยาว 7.7 ม. สูง 2 ม.	-	-	3,570,000	-	-	โรงจอดรถยนต์โดยสารปรับอากาศ จำนวน 1 หลัง	ทรัพย์สินของทางราชการได้รับการดูแลรักษาปราศจากการชำรุดเสียหาย	สำนักการช่าง

รายละเอียดโครงการพัฒนา (ผ.02)

แผนพัฒนาท้องถิ่น (พ.ศ.2561-2565)

เทศบาลนครขอนแก่น

ก. ยุทธศาสตร์จังหวัดที่ 5.การส่งเสริมศักยภาพด้านการเป็นเมืองอัจฉริยะ(Smart City) และเมืองแห่งการประชุมสัมมนา(Meeting , Incentive Travel , Conventions , Exhibitions : MICE City)

ข. ยุทธศาสตร์การพัฒนาในเขตจังหวัดที่ 8.พัฒนาการบริหารภาครัฐภายใต้หลักธรรมาภิบาล

ยุทธศาสตร์ที่ 10.พัฒนาโครงสร้างและศักยภาพองค์กรให้เป็นองค์กรที่มีสมรรถนะสูง

3 แผนงานการศึกษา

ที่	โครงการ/กิจกรรม	วัตถุประสงค์	เป้าหมาย (ผลผลิตของโครงการ)	งบประมาณและที่ผ่านมา					ตัวชี้วัด (KPI)	ผลที่คาดว่าจะได้รับ	หน่วยงานที่รับผิดชอบหลัก
				2561 (บาท)	2562 (บาท)	2563 (บาท)	2564 (บาท)	2565 (บาท)			
99	โครงการก่อสร้างระบบท่อระบายน้ำโรงเรียนเทศบาลบ้านศรีฐาน	เพื่อปรับปรุงระบบระบายน้ำภายในโรงเรียนให้ถูกสุขลักษณะและได้มาตรฐาน	ทำการรื้อผิวจราจรเดิมออกพร้อมขนไปทิ้ง และทำการก่อสร้างท่อระบายน้ำ ค.ส.ล. ขนาดเส้นผ่านศูนย์กลาง 0.40 ม. ความยาวรวมท่อระบายน้ำ บ่อพักน้ำ พร้อมรางวี จำนวน 1 ข้าง ไม่น้อยกว่า 299 ม. จำนวนบ่อพักน้ำชนิดฝาเหล็กหล่อเหนียวไม่น้อยกว่า 28 บ่อ ภายในพื้นที่บริเวณโรงเรียนเทศบาลบ้านศรีฐาน	-	-	1,176,000	-	-	ท่อระบายน้ำ จำนวน 1 แห่ง	นักเรียนและบุคลากรทางการศึกษาได้รับความสะดวกสบายในการเรียนการสอน	สำนักการช่าง
100	โครงการอำนวยความปลอดภัยบริเวณหน้าโรงเรียนเทศบาลบ้านสามเหลี่ยม	เพื่อปรับปรุงถนนเดิมให้ได้มาตรฐาน	ทำการทาสีตีเส้นผิวจราจรเดิมด้วยสีเทอร์โมพลาสติก พื้นที่ไม่น้อยกว่า 220 ตร.ม. เป็นสัญลักษณ์บนผิวทางเพื่ออำนวยความปลอดภัย พร้อมติดตั้งป้ายจำกัดความเร็ว พลังงานแสงอาทิตย์ ป้ายเตือนเขตโรงเรียนพลังงานแสง-	-	-	315,000			ปัญหาการจราจรได้รับการแก้ไข จำนวน 1 แห่ง	ผู้ใช้รถใช้ถนนสามารถเดินทางสัญจรไปมาได้อย่างปลอดภัย	สำนักการช่าง

รายละเอียดโครงการพัฒนา (ผ.02)

แผนพัฒนาท้องถิ่น (พ.ศ.2561-2565)

เทศบาลนครขอนแก่น

ก. ยุทธศาสตร์จังหวัดที่ 5.การส่งเสริมศักยภาพด้านการเป็นเมืองอัจฉริยะ(Smart City) และเมืองแห่งการประชุมสัมมนา(Meeting , Incentive Travel , Conventions , Exhibitions : MICE City)

ข. ยุทธศาสตร์การพัฒนาในเขตจังหวัดที่ 8.พัฒนาการบริหารภาครัฐภายใต้หลักธรรมาภิบาล

ยุทธศาสตร์ที่ 10.พัฒนาโครงสร้างและศักยภาพองค์กรให้เป็นองค์กรที่มีสมรรถนะสูง

3 แผนงานการศึกษา

ที่	โครงการ/กิจกรรม	วัตถุประสงค์	เป้าหมาย (ผลผลิตของโครงการ)	งบประมาณและที่ผ่านมา					ตัวชี้วัด (KPI)	ผลที่คาดว่าจะได้รับ	หน่วยงานที่รับผิดชอบหลัก
				2561 (บาท)	2562 (บาท)	2563 (บาท)	2564 (บาท)	2565 (บาท)			
101	โครงการอำนวยความปลอดภัยบริเวณหน้าโรงเรียนเทศบาลบ้านศรีฐาน	เพื่อปรับปรุงถนนเดิมให้ได้มาตรฐาน	อาทิตย์ จำนวนอย่างละ 2 ป้าย ทำการทาสีตีเส้นผิวจราจรเดิมด้วยสีเทอร์โมพลาสติก พื้นที่ไม่น้อยกว่า 180 ตร.ม. เป็นสัญลักษณ์บนผิวทาง เพื่ออำนวยความปลอดภัย พร้อมติดตั้งป้ายจำกัดความเร็ว พลังงานแสงอาทิตย์ ป้ายเตือนเขตโรงเรียนพลังงานแสง-อาทิตย์ จำนวนอย่างละ 2 ป้าย		-	267,000		-	ปัญหาการจราจรได้รับการแก้ไข จำนวน 1 แห่ง	ผู้ใช้รถใช้ถนนสามารถเดินทางสัญจรไปมาได้อย่างปลอดภัย	สำนักการช่าง
102	โครงการอำนวยความปลอดภัยบริเวณหน้าโรงเรียนเทศบาลบ้านหนองแวง	เพื่อปรับปรุงถนนเดิมให้ได้มาตรฐาน	ทำการทาสีตีเส้นผิวจราจรเดิมด้วยสีเทอร์โมพลาสติก พื้นที่ไม่น้อยกว่า 150 ตร.ม. เป็นสัญลักษณ์บนผิวทาง เพื่ออำนวยความปลอดภัย พร้อมติดตั้งป้ายจำกัดความเร็ว พลังงานแสงอาทิตย์ ป้ายเตือนเขตโรงเรียนพลังงานแสง-อาทิตย์ จำนวนอย่างละ 2 ป้าย		-	234,000		-	ปัญหาการจราจรได้รับการแก้ไข จำนวน 1 แห่ง	ผู้ใช้รถใช้ถนนสามารถเดินทางสัญจรไปมาได้อย่างปลอดภัย	สำนักการช่าง

รายละเอียดโครงการพัฒนา (ผ.02)

แผนพัฒนาท้องถิ่น (พ.ศ.2561-2565)

เทศบาลนครขอนแก่น

ก. ยุทธศาสตร์จังหวัดที่ 5.การส่งเสริมศักยภาพด้านการเป็นเมืองอัจฉริยะ(Smart City) และเมืองแห่งการประชุมสัมมนา(Meeting , Incentive Travel , Conventions , Exhibitions : MICE City)

ข. ยุทธศาสตร์การพัฒนาในเขตจังหวัดที่ 8.พัฒนาการบริหารภาครัฐภายใต้หลักธรรมาภิบาล

ยุทธศาสตร์ที่ 10.พัฒนาโครงสร้างและศักยภาพองค์กรให้เป็นองค์กรที่มีสมรรถนะสูง

3 แผนงานการศึกษา

ที่	โครงการ/กิจกรรม	วัตถุประสงค์	เป้าหมาย (ผลผลิตของโครงการ)	งบประมาณและที่ผ่านมา					ตัวชี้วัด (KPI)	ผลที่คาดว่าจะได้รับ	หน่วยงานที่รับผิดชอบหลัก
				2561 (บาท)	2562 (บาท)	2563 (บาท)	2564 (บาท)	2565 (บาท)			
103	โครงการก่อสร้างปรับปรุงโรงอาหารโรงเรียนเทศบาลบ้านหนองใหญ่	เพื่อปรับปรุงซ่อมแซมหลังคาโรงอาหารที่ชำรุดเสียหายให้สามารถใช้งานได้ปกติ	ทำการรื้อถอนกระเบื้องมุงหลังคาเดิมแล้วเปลี่ยนเป็นหลังคาเมทัลชีทแบบแซนวิช หนาไม่น้อยกว่า 0.4 มม. ตรงกลางบุฉนวนกันความร้อน pu โฟม หนาไม่น้อยกว่า 25 มิลลิเมตร ด้านล่างบุแผ่น เมทัลชีทหนาไม่น้อยกว่า 0.3 มม. พื้นที่ไม่น้อยกว่า 650 ตร.ม. พร้อมนำปูกระเบื้องเซรามิก พื้นที่ไม่น้อยกว่า 56 ตร.ม.	-	-	633,000	-	-	อาคารได้รับการปรับปรุง จำนวน 1 แห่ง	นักเรียนและบุคลากรทางการศึกษาได้รับความสะดวกสบายในบริการโรงอาหารที่ได้มาตรฐาน	สำนักการช่าง
104	โครงการปรับปรุงซ่อมแซมห้องน้ำอาคารเรียน 3 โรงเรียนเทศบาลบ้านตูม	เพื่อปรับปรุงซ่อมแซมห้องน้ำที่เสียหายให้สามารถใช้งานได้ปกติ	ทำการซ่อมพื้นห้องน้ำที่รั่วซึม เดินระบบท่อใหม่ เปลี่ยนสุขภัณฑ์และอุปกรณ์ทั้งหมด ก่ออิฐมอญครึ่งแผ่น ฉาบเรียบ พื้นที่ไม่น้อยกว่า 12.50 ตร.ม. เปลี่ยนฝ้าเพดานยิปซั่มบอร์ดหนา 9 มม. โครงสร้างทีบาร์ใหม่ พื้นที่ไม่น้อยกว่า 83 ตร.ม. ทาสีน้ำอะคลีลิกพื้นที่ไม่น้อย	-	-	160,000	-	-	ห้องน้ำได้รับการปรับปรุง จำนวน 1 แห่ง	นักเรียนและบุคลากรทางการศึกษาได้ใช้ห้องน้ำที่ถูกสุขลักษณะ	สำนักการช่าง

รายละเอียดโครงการพัฒนา (ผ.02)

แผนพัฒนาท้องถิ่น (พ.ศ.2561-2565)

เทศบาลนครขอนแก่น

ก. ยุทธศาสตร์จังหวัดที่ 5.การส่งเสริมศักยภาพด้านการเป็นเมืองอัจฉริยะ(Smart City) และเมืองแห่งการประชุมสัมมนา(Meeting , Incentive Travel , Conventions , Exhibitions : MICE City)

ข. ยุทธศาสตร์การพัฒนาในเขตจังหวัดที่ 8.พัฒนาการบริหารภาครัฐภายใต้หลักธรรมาภิบาล

ยุทธศาสตร์ที่ 10.พัฒนาโครงสร้างและศักยภาพองค์กรให้เป็นองค์กรที่มีสมรรถนะสูง

3 แผนงานการศึกษา

ที่	โครงการ/กิจกรรม	วัตถุประสงค์	เป้าหมาย (ผลผลิตของโครงการ)	งบประมาณและที่ผ่านมา					ตัวชี้วัด (KPI)	ผลที่คาดว่าจะได้รับ	หน่วยงานที่รับผิดชอบหลัก
				2561 (บาท)	2562 (บาท)	2563 (บาท)	2564 (บาท)	2565 (บาท)			
			กว่า 83 ตร.ม.								
105	โครงการปรับปรุงซ่อมแซมอาคาร 5 (อาคาร ค.ส.ล. 4 ชั้น 18 ห้องเรียน) โรงเรียนเทศบาลสวนสนุก	เพื่อปรับปรุงอาคารเรียนเดิมที่ชำรุดให้เกิดความปลอดภัยและมีความสวยงาม	ทำการทาสีภายนอกและภายในทั้งอาคาร,เปลี่ยนแผ่นฝ้าเพดานภายในห้องประชุมทั้งหมด, ซ่อมฝ้าเพดานชั้น 4 ,ซ่อมแซมฝ้าเพดานห้องน้ำ ชั้น 2 ซ่อมแซมรอยรั่วห้องน้ำชั้น 2 ,ปรับปรุงซ่อมแซมประตูห้องเรียน 18 ห้อง จำนวน 36 บาน	-	-	651,000	-	-	อาคารได้รับการปรับปรุง จำนวน 1 แห่ง	นักเรียนและบุคลากรทางการศึกษาได้รับความปลอดภัยในการเรียนการสอน	สำนักการช่าง
106	โครงการปรับปรุงซ่อมแซมอาคาร 7 (ค.ส.ล. 4 ชั้น 12 ห้องเรียน) โรงเรียนเทศบาลสวนสนุก	เพื่อปรับปรุงอาคารเรียนเดิมที่ชำรุดให้เกิดความปลอดภัยและมีความสวยงาม	ทำการซ่อมแซมเพดานช่วงบันไดชั้น 4, เปลี่ยนฝ้าเพดาน ห้องประชุมชั้น 1 ซ่อมฝ้าเพดาน ชั้น 4, ซ่อมแซมรอยรั่วห้องน้ำชั้น 3 ชั้น 4, ปรับปรุงกระเบื้องห้องน้ำชั้น 3 ชั้น 4	-	-	141,000	-	-	อาคารได้รับการปรับปรุง จำนวน 1 แห่ง	นักเรียนและบุคลากรทางการศึกษาได้รับความปลอดภัยในการเรียนการสอน	สำนักการช่าง

รายละเอียดโครงการพัฒนา (ผ.02)

แผนพัฒนาท้องถิ่น (พ.ศ.2561-2565)

เทศบาลนครขอนแก่น

ก. ยุทธศาสตร์จังหวัดที่ 5.การส่งเสริมศักยภาพด้านการเป็นเมืองอัจฉริยะ(Smart City) และเมืองแห่งการประชุมสัมมนา(Meeting , Incentive Travel , Conventions , Exhibitions : MICE City)

ข. ยุทธศาสตร์การพัฒนาในเขตจังหวัดที่ 8.พัฒนาการบริหารภาครัฐภายใต้หลักธรรมาภิบาล

ยุทธศาสตร์ที่ 10.พัฒนาโครงสร้างและศักยภาพองค์กรให้เป็นองค์กรที่มีสมรรถนะสูง

3 แผนงานการศึกษา

ที่	โครงการ/กิจกรรม	วัตถุประสงค์	เป้าหมาย (ผลผลิตของโครงการ)	งบประมาณและที่ผ่านมา					ตัวชี้วัด (KPI)	ผลที่คาดว่าจะได้รับ	หน่วยงานที่รับผิดชอบหลัก
				2561 (บาท)	2562 (บาท)	2563 (บาท)	2564 (บาท)	2565 (บาท)			
107	โครงการปรับปรุงซ่อมแซมห้องน้ำอาคาร 8 (ค.ส.ล. 4 ชั้น 12 ห้องเรียน) โรงเรียนเทศบาลสวนสนุก	เพื่อปรับปรุงอาคารเรียนเดิมที่ชำรุดให้เกิดความปลอดภัยและมีความสวยงาม	ซ่อมแซมรอยรั่วห้องน้ำและวางระบบท่อใหม่ ชั้น 2 ชั้น 3 ชั้น 4	-	-	60,000	-	-	อาคารได้รับการปรับปรุง จำนวน 1 แห่ง	นักเรียนและบุคลากรทางการศึกษาได้รับความปลอดภัยในการเรียนการสอน	สำนักการช่าง
108	โครงการปรับปรุงซ่อมแซมประตูห้องเรียน (จำนวน 24 ห้องเรียน) อาคาร 1 โรงเรียนเทศบาลสวนสนุก	เพื่อปรับปรุงอาคารเรียนเดิมที่ชำรุดให้เกิดความปลอดภัยและมีความสวยงาม	ทำการซ่อมแซมประตูห้องเรียน จำนวน 48 บาน	-	-	60,000	-	-	อาคารได้รับการปรับปรุง จำนวน 1 แห่ง	นักเรียนและบุคลากรทางการศึกษาได้รับความปลอดภัยในการเรียนการสอน	สำนักการช่าง
109	โครงการปรับปรุงซ่อมแซมประตู 4 (ด้านหลังโรงเรียน) โรงเรียนเทศบาลสวนสนุก	เพื่อปรับปรุงอาคารเรียนเดิมที่ชำรุดให้เกิดความปลอดภัยและมีความสวยงาม	ทำการเปลี่ยนเป็นประตูสแตนเลส ขนาด 6.80 x 1.8 ม.	-	-	90,000	-	-	อาคารได้รับการปรับปรุง จำนวน 1 แห่ง	นักเรียนและบุคลากรทางการศึกษาได้รับความปลอดภัยในการเรียนการสอน	สำนักการช่าง
110	โครงการปรับปรุงพื้นสนามคอนกรีต หน้าเสาธง โรงเรียนเทศบาลสวนสนุก	เพื่อปรับปรุงพื้นที่ชำรุดป้องกันอุบัติเหตุที่อาจเกิดขึ้นกับเด็กนักเรียน	ทำการเทพื้นทับผิวหน้าเดิม เป็นพื้นฟอร์ฮาร์เดนเนอร์ ขนาดกว้าง 20 ม. ยาว 36 ม. หรือพื้นที่ไม่น้อยกว่า	-	-	480,000	-	-	พื้นสนามได้รับปรับปรุง จำนวน 1 แห่ง	นักเรียนและบุคลากรทางการศึกษาได้รับความปลอดภัยใน	สำนักการช่าง

รายละเอียดโครงการพัฒนา (ผ.02)

แผนพัฒนาท้องถิ่น (พ.ศ.2561-2565)

เทศบาลนครขอนแก่น

ก. ยุทธศาสตร์จังหวัดที่ 5.การส่งเสริมศักยภาพด้านการเป็นเมืองอัจฉริยะ(Smart City) และเมืองแห่งการประชุมสัมมนา(Meeting , Incentive Travel , Conventions , Exhibitions : MICE City)

ข. ยุทธศาสตร์การพัฒนาในเขตจังหวัดที่ 8.พัฒนาการบริหารภาครัฐภายใต้หลักธรรมาภิบาล

ยุทธศาสตร์ที่ 10.พัฒนาโครงสร้างและศักยภาพองค์กรให้เป็นองค์กรที่มีสมรรถนะสูง

3 แผนงานการศึกษา

ที่	โครงการ/กิจกรรม	วัตถุประสงค์	เป้าหมาย (ผลผลิตของโครงการ)	งบประมาณและที่ผ่านมา					ตัวชี้วัด (KPI)	ผลที่คาดว่าจะได้รับ	หน่วยงานที่รับผิดชอบหลัก
				2561 (บาท)	2562 (บาท)	2563 (บาท)	2564 (บาท)	2565 (บาท)			
111	โครงการปรับปรุงพื้นถนนคอนกรีตภายในโรงเรียนเทศบาลสวนสนุก	เพื่อปรับปรุงพื้นที่ชำรุดป้องกันอุบัติเหตุที่อาจเกิดขึ้นกับเด็กนักเรียน	720 ตร.ม. ทำการเทคอนกรีตช่วงทางเข้าประตู 1 กว้าง 5.80 ม. ยาว 39 ม. หนา 0.10 ม. พื้นที่ไม่น้อยกว่า 226.2 ตร.ม. และเทคอนกรีตช่วงทางเข้าประตู 2 กว้าง 5.10 เม. ยาว 82 ม. หนา 0.10 ม. พื้นที่ไม่น้อยกว่า 418.2 ตร.ม.	-	-	320,000	-	-	พื้นสนามได้รับการปรับปรุง จำนวน 1 แห่ง	การเรียนการสอนนักเรียนและบุคลากรทางการศึกษาได้รับความปลอดภัยในการเรียนการสอน	สำนักการช่าง
112	โครงการปรับปรุงทางเท้าบริเวณหน้าโรงเรียน (สำหรับนักเรียนนั่งรอผู้ปกครอง) โรงเรียนเทศบาลสวนสนุก	เพื่อปรับปรุงพื้นที่ชำรุดป้องกันอุบัติเหตุที่อาจเกิดขึ้นกับเด็กนักเรียน	ทำการปรับปรุงผิวทางเท้ากว้าง 2.16 ม. ยาว 46.5 ม. และปรับปรุงภูมิทัศน์หน้าโรงเรียน	-	-	286,000	-	-	ทางเท้าได้รับการปรับปรุง จำนวน 1 แห่ง	เด็กนักเรียนมีพื้นที่ที่มีความปลอดภัยในการนั่งรอผู้ปกครอง	สำนักการช่าง
113	โครงการปรับปรุงซ่อมแซมอาคาร 4 อนุบาล (อาคาร ค.ส.ล. 3 ชั้น 6 ห้องเรียน) โรงเรียนเทศบาลสวนสนุก	เพื่อปรับปรุงอาคารเรียนเดิมที่ชำรุดให้เกิดความปลอดภัยและมีความสวยงาม	ทำการซ่อมแซมฝ้าเพดานภายในอาคารชั้น2 ชั้น 3 ปรับปรุงพื้นกระเบื้องและผนังห้องน้ำภายในอาคาร	-	-	123,000	-	-	อาคารได้รับการปรับปรุง จำนวน 1 แห่ง	นักเรียนและบุคลากรทางการศึกษาได้รับความปลอดภัยในการเรียนการสอน	สำนักการช่าง

รายละเอียดโครงการพัฒนา (ผ.02)

แผนพัฒนาท้องถิ่น (พ.ศ.2561-2565)

เทศบาลนครขอนแก่น

ก. ยุทธศาสตร์จังหวัดที่ 5.การส่งเสริมศักยภาพด้านการเป็นเมืองอัจฉริยะ(Smart City) และเมืองแห่งการประชุมสัมมนา(Meeting , Incentive Travel , Conventions , Exhibitions : MICE City)

ข. ยุทธศาสตร์การพัฒนาในเขตจังหวัดที่ 8.พัฒนาการบริหารภาครัฐภายใต้หลักธรรมาภิบาล

ยุทธศาสตร์ที่ 10.พัฒนาโครงสร้างและศักยภาพองค์กรให้เป็นองค์กรที่มีสมรรถนะสูง

3 แผนงานการศึกษา

ที่	โครงการ/กิจกรรม	วัตถุประสงค์	เป้าหมาย (ผลผลิตของโครงการ)	งบประมาณและที่ผ่านมา					ตัวชี้วัด (KPI)	ผลที่คาดว่าจะได้รับ	หน่วยงานที่รับผิดชอบหลัก
				2561 (บาท)	2562 (บาท)	2563 (บาท)	2564 (บาท)	2565 (บาท)			
114	โครงการทาสีอาคาร 7 โรงเรียนเทศบาลวัดกลาง	เพื่อปรับปรุงอาคารเรียนเดิมที่ชำรุดให้เกิดความปลอดภัยและมีความสวยงาม	ทำการทาสีน้ำอะคลีลิค ผนังและโครงสร้างอาคารทั้งภายนอก-ภายในอาคาร 7 พื้นที่รวมไม่น้อยกว่า 2,200 ตร.ม.	-	-	280,000	-	-	อาคารได้รับการปรับปรุง จำนวน 1 แห่ง	นักเรียนและบุคลากรทางการศึกษาได้รับความปลอดภัยในการเรียนการสอน	สำนักการช่าง
115	โครงการปรับปรุงพื้นห้องเรียนศูนย์พัฒนาเด็กเล็กหนองใหญ่	เพื่อปรับปรุงศูนย์พัฒนาเด็กเล็กเดิม ให้มีความปลอดภัยและได้มาตรฐาน	ทำการรื้อพื้นยางเดิมออกภายในห้องเรียนทั้ง 3 ห้องพื้นที่ไม่น้อยกว่า 160 ตร.ม. และทำการปูพื้นใหม่ด้วยพื้นลามิเนตหนาไม่น้อยกว่า 8 มม. พร้อมรองพื้นด้วยโฟมยาง พื้นที่ไม่น้อยกว่า 160 ตร.ม.	-	-	125,000	-	-	ศูนย์พัฒนาเด็กเล็กได้รับการปรับปรุง จำนวน 1 แห่ง	เด็กเล็กได้รับความปลอดภัยและสะดวกสบายในการเรียนการสอน	สำนักการช่าง
116	โครงการจ้างศึกษาออกแบบปรับปรุงภูมิทัศน์บริเวณเสาธงและปรับปรุงภูมิทัศน์รอบอาคารอเนกประสงค์ศูนย์พัฒนาเด็กเล็กหนองใหญ่	เพื่อทำการจ้างศึกษาออกแบบให้ได้แบบแปลนที่ได้มาตรฐาน	แบบแปลนในการปรับปรุงภูมิทัศน์บริเวณเสาธงและบริเวณรอบอาคารอเนกประสงค์พื้นที่บริเวณเสาธงและพื้นที่รอบอาคารอเนกประสงค์พื้นที่รวมไม่น้อยกว่า 230 ตร.ม.	-	-	15,000	-	-	ศูนย์พัฒนาเด็กเล็กได้รับการปรับปรุง จำนวน 1 แห่ง	ภูมิทัศน์โดยรอบได้รับการปรับปรุงตามแบบที่ได้มาตรฐาน	สำนักการช่าง

รายละเอียดโครงการพัฒนา (ผ.02)

แผนพัฒนาท้องถิ่น (พ.ศ.2561-2565)

เทศบาลนครขอนแก่น

ก. ยุทธศาสตร์จังหวัดที่ 5.การส่งเสริมศักยภาพด้านการเป็นเมืองอัจฉริยะ(Smart City) และเมืองแห่งการประชุมสัมมนา(Meeting , Incentive Travel , Conventions , Exhibitions : MICE City)

ข. ยุทธศาสตร์การพัฒนาในเขตจังหวัดที่ 8.พัฒนาการบริหารภาครัฐภายใต้หลักธรรมาภิบาล

ยุทธศาสตร์ที่ 10.พัฒนาโครงสร้างและศักยภาพองค์กรให้เป็นองค์กรที่มีสมรรถนะสูง

3 แผนงานการศึกษา

ที่	โครงการ/กิจกรรม	วัตถุประสงค์	เป้าหมาย (ผลผลิตของโครงการ)	งบประมาณและที่ผ่านมา					ตัวชี้วัด (KPI)	ผลที่คาดว่าจะได้รับ	หน่วยงานที่รับผิดชอบหลัก
				2561 (บาท)	2562 (บาท)	2563 (บาท)	2564 (บาท)	2565 (บาท)			
117	โครงการก่อสร้างต่อเติมทำไม้ระแนงบังแดดด้านหน้าศูนย์พัฒนาเด็กเล็กโนนหนองวัด	เพื่อปรับปรุงศูนย์พัฒนาเด็กเล็กเดิม ให้มีความปลอดภัยและได้มาตรฐาน	ทำการต่อเติมทำไม้ระแนงไม้เทียมบังแดด ขนาด 3 นิ้ว โครงเคร่าเหล็กกล่อง บริเวณด้านหน้าอาคาร พร้อมประตูบานเลื่อนเหล็ก ขนาด 2.50 x 2 ม. พื้นที่รวมไม่น้อยกว่า 30 ตร.ม.	-	-	65,000	-	-	ศูนย์พัฒนาเด็กเล็กได้รับการปรับปรุง จำนวน 1 แห่ง	เด็กเล็กได้รับความปลอดภัยและสะดวกสบายในการเรียนการสอน	สำนักการช่าง
118	โครงการก่อสร้างหลังคาหน้าอาคารเรียนศูนย์พัฒนาเด็กเล็กหนองแวง และซ่อมแซมหลังคาศูนย์พัฒนาเด็กเล็กหนองแวง	เพื่อปรับปรุงศูนย์พัฒนาเด็กเล็กเดิม ให้มีความปลอดภัยและได้มาตรฐาน	ทำการก่อสร้างหลังคาเหล็ก Metal Sheet แผ่นหลังคาโค้งหนาไม่น้อยกว่า 0.35 มิลลิเมตร พร้อมโครงหลังคาเหล็กพื้นที่หลังคาไม่น้อยกว่า 60 ตร.ม. และก่อสร้างลานคอนกรีตหนา 0.10 ม. พื้นที่ไม่น้อยกว่า 34 ตร.ม. พร้อมรั้วก่ออิฐบล็อกฉาบปูนเรียบทาสีสำหรับติดบอร์ดพื้นที่ไม่น้อยกว่า 30 ตร.ม. และงานซ่อมแซมหลังคาพร้อมทั้งฝ้าภายในอาคารเรียนศูนย์	-	-	185,000	-	-	ศูนย์พัฒนาเด็กเล็กได้รับการปรับปรุง จำนวน 1 แห่ง	เด็กเล็กได้รับความปลอดภัยและสะดวกสบายในการเรียนการสอน	สำนักการช่าง

รายละเอียดโครงการพัฒนา (ผ.02)

แผนพัฒนาท้องถิ่น (พ.ศ.2561-2565)

เทศบาลนครขอนแก่น

ก. ยุทธศาสตร์จังหวัดที่ 5.การส่งเสริมศักยภาพด้านการเป็นเมืองอัจฉริยะ(Smart City) และเมืองแห่งการประชุมสัมมนา(Meeting , Incentive Travel , Conventions , Exhibitions : MICE City)

ข. ยุทธศาสตร์การพัฒนาในเขตจังหวัดที่ 8.พัฒนาการบริหารภาครัฐภายใต้หลักธรรมาภิบาล

ยุทธศาสตร์ที่ 10.พัฒนาโครงสร้างและศักยภาพองค์กรให้เป็นองค์กรที่มีสมรรถนะสูง

3 แผนงานการศึกษา

ที่	โครงการ/กิจกรรม	วัตถุประสงค์	เป้าหมาย (ผลผลิตของโครงการ)	งบประมาณและที่ผ่านมา					ตัวชี้วัด (KPI)	ผลที่คาดว่าจะได้รับ	หน่วยงานที่รับผิดชอบหลัก
				2561 (บาท)	2562 (บาท)	2563 (บาท)	2564 (บาท)	2565 (บาท)			
119	โครงการจ้างศึกษาออกแบบปรับปรุงภูมิทัศน์ ศูนย์พัฒนาเด็กเล็กวัดป่าชัยวัน	เพื่อทำการจ้างศึกษาออกแบบให้ได้แบบแปลนที่ได้มาตรฐาน	พัฒนาเด็กเล็กหนองแวงพื้นที่หลังคาไม่น้อยกว่า 6 ตร.ม. แบบแปลนในการปรับปรุงภูมิทัศน์พื้นที่ไม่น้อยกว่า 790 ตร.ม.	-	-	50,000	-	-	ศูนย์พัฒนาเด็กเล็กได้รับการปรับปรุงจำนวน 1 แห่ง	ภูมิทัศน์โดยรอบได้รับการปรับปรุงตามแบบการปรับปรุงตามแบบ	สำนักการช่าง
120	โครงการก่อสร้างรั้วกำแพงศูนย์พัฒนาเด็กเล็กวัดป่าชัยวัน	เพื่อปรับปรุงศูนย์พัฒนาเด็กเล็กเดิม ให้มีความปลอดภัยและได้มาตรฐาน	ทำการก่อสร้างรั้วกำแพงก่ออิฐบล็อกคอนกรีต ยาว 4 ม.	-	-	12,000	-	-	ศูนย์พัฒนาเด็กเล็กได้รับการปรับปรุงจำนวน 1 แห่ง	เด็กเล็กได้รับความปลอดภัยและสะดวกสบายในการเรียนการสอน	สำนักการช่าง
121	โครงการปรับปรุงห้องครัวและต่อเติมหลังคาเชื่อมอาคารศูนย์พัฒนาเด็กเล็กการเคหะ	เพื่อปรับปรุงศูนย์พัฒนาเด็กเล็กเดิม ให้มีความปลอดภัยและได้มาตรฐาน	ทำการปรับปรุงห้องครัว พื้นที่ไม่น้อยกว่า 11 ตร.ม. โดยรื้อผนังลวดตาข่ายพร้อมประตูลวดตาข่ายเดิมออก ทำการก่ออิฐบล็อกฉาบปูนเรียบทาสีปูกระเบื้องพื้นภายในห้องครัวและงานต่อเติมหลังคาเหล็ก Metal Sheet	-	-	160,000	-	-	ศูนย์พัฒนาเด็กเล็กได้รับการปรับปรุงจำนวน 1 แห่ง	เด็กเล็กได้รับความปลอดภัยและสะดวกสบายในการเรียนการสอน	สำนักการช่าง

รายละเอียดโครงการพัฒนา (ผ.02)

แผนพัฒนาท้องถิ่น (พ.ศ.2561-2565)

เทศบาลนครขอนแก่น

ก. ยุทธศาสตร์จังหวัดที่ 5.การส่งเสริมศักยภาพด้านการเป็นเมืองอัจฉริยะ(Smart City) และเมืองแห่งการประชุมสัมมนา(Meeting , Incentive Travel , Conventions , Exhibitions : MICE City)

ข. ยุทธศาสตร์การพัฒนาในเขตจังหวัดที่ 8.พัฒนาการบริหารภาครัฐภายใต้หลักธรรมาภิบาล

ยุทธศาสตร์ที่ 10.พัฒนาโครงสร้างและศักยภาพองค์กรให้เป็นองค์กรที่มีสมรรถนะสูง

3 แผนงานการศึกษา

ที่	โครงการ/กิจกรรม	วัตถุประสงค์	เป้าหมาย (ผลผลิตของโครงการ)	งบประมาณและที่ผ่านมา					ตัวชี้วัด (KPI)	ผลที่คาดว่าจะได้รับ	หน่วยงานที่รับผิดชอบหลัก
				2561 (บาท)	2562 (บาท)	2563 (บาท)	2564 (บาท)	2565 (บาท)			
			หนาไม่น้อยกว่า 0.35 มม. พร้อมโครงหลังคาเหล็ก								
122	โครงการต่อเติมหลังคา ศูนย์พัฒนาเด็กเล็กสามเหลี่ยม	เพื่อปรับปรุงศูนย์พัฒนาเด็กเล็กเดิม ให้มีความปลอดภัยและได้มาตรฐาน	ทำการก่อสร้างหลังคา Metal Sheet หนา 0.35 มม. พร้อมแผ่นบุด้วยฉนวนกันความร้อน PU โฟม (โพลียูริเทนโฟม) หนา 1 นิ้ว ใต้ท้องฉนวนปิดด้วยแผ่น Metal Sheet (หลังคา Metal Sheet บุฉนวนกันความร้อน PU แบบแซนวิช หรือปิดผิวด้านใต้) พร้อมโครงหลังคาเหล็ก พื้นที่ไม่น้อยกว่า 108 ตร.ม	-	-	225,000	-	-	ศูนย์พัฒนาเด็กเล็กได้รับการปรับปรุง จำนวน 1 แห่ง	เด็กเล็กได้รับความปลอดภัยและสะดวกสบายในการเรียนการสอน	สำนักการช่าง
123	โครงการก่อสร้างอาคาร ศูนย์พัฒนาเด็กเล็กวัดกลาง	เพื่อใช้เป็นศูนย์รองรับเด็กเล็กจากชุมชนโดยรอบวัดกลาง	ทำการก่อสร้างอาคารเรียนศูนย์พัฒนาเด็กเล็ก พื้นที่ไม่น้อยกว่า 270 ตร.ม.	-	-	3,590,000	-	-	ศูนย์พัฒนาเด็กเล็กได้รับการปรับปรุง จำนวน 1 แห่ง	เด็กเล็กในชุมชนได้รับโอกาสทางการศึกษามากขึ้น	สำนักการช่าง

รายละเอียดโครงการพัฒนา (ผ.02)

แผนพัฒนาท้องถิ่น (พ.ศ.2561-2565)

เทศบาลนครขอนแก่น

ก. ยุทธศาสตร์จังหวัดที่ 5.การส่งเสริมศักยภาพด้านการเป็นเมืองอัจฉริยะ(Smart City) และเมืองแห่งการประชุมสัมมนา(Meeting , Incentive Travel , Conventions , Exhibitions : MICE City)

ข. ยุทธศาสตร์การพัฒนาในเขตจังหวัดที่ 8.พัฒนาการบริหารภาครัฐภายใต้หลักธรรมาภิบาล

ยุทธศาสตร์ที่ 10.พัฒนาโครงสร้างและศักยภาพองค์กรให้เป็นองค์กรที่มีสมรรถนะสูง

3 แผนงานการศึกษา

ที่	โครงการ/กิจกรรม	วัตถุประสงค์	เป้าหมาย (ผลผลิตของโครงการ)	งบประมาณและที่ผ่านมา					ตัวชี้วัด (KPI)	ผลที่คาดว่าจะได้รับ	หน่วยงานที่รับผิดชอบหลัก
				2561 (บาท)	2562 (บาท)	2563 (บาท)	2564 (บาท)	2565 (บาท)			
124	โครงการก่อสร้างสนามเด็กเล่นสร้างปัญญา โรงเรียนเทศบาลบ้านโนนชัย	เพื่อก่อสร้างปรับปรุงสนามเด็กเล่นเดิมให้ได้มาตรฐาน	ทำการก่อสร้างสนามเด็กเล่นสร้างปัญญา โรงเรียนเทศบาลบ้านโนนชัย จำนวน 2 แห่ง มีดังนี้ 1.ในบริเวณหน้าศูนย์พัฒนาเด็กเล็กบ้านโนนชัย 2.ในบริเวณโรงเรียนเทศบาลบ้านโนนชัย	-	200,000	-	-	-	จำนวนสนามเด็กเล่นได้รับการก่อสร้างปรับปรุง จำนวน 2 แห่ง	เด็กเล็กมีสถานที่เล่นและออกกำลังกายที่ได้มาตรฐานและมีความปลอดภัย	สำนักการช่าง
125	โครงการก่อสร้างสนามเด็กเล่นสร้างปัญญา โรงเรียนเทศบาลคุ้มหนองคู	เพื่อก่อสร้างปรับปรุงสนามเด็กเล่นเดิมให้ได้มาตรฐาน	ทำการก่อสร้างสนามเด็กเล่นสร้างปัญญา โรงเรียนเทศบาลคุ้มหนองคู	-	100,000	-	-	-	จำนวนสนามเด็กเล่นได้รับการก่อสร้างปรับปรุง จำนวน 1 แห่ง	เด็กเล็กมีสถานที่เล่นและออกกำลังกายที่ได้มาตรฐานและมีความปลอดภัย	สำนักการช่าง
126	โครงการก่อสร้างสนามเด็กเล่นสร้างปัญญา โรงเรียนเทศบาลบ้านหนองใหญ่	เพื่อก่อสร้างปรับปรุงสนามเด็กเล่นเดิมให้ได้มาตรฐาน	ทำการก่อสร้างสนามเด็กเล่นสร้างปัญญา โรงเรียนเทศบาลบ้านหนองใหญ่	-	100,000	-	-	-	จำนวนสนามเด็กเล่นได้รับการก่อสร้างปรับปรุง จำนวน 1 แห่ง	เด็กเล็กมีสถานที่เล่นและออกกำลังกายที่ได้มาตรฐานและมีความปลอดภัย	สำนักการช่าง

รายละเอียดโครงการพัฒนา (ผ.02)

แผนพัฒนาท้องถิ่น (พ.ศ.2561-2565)

เทศบาลนครขอนแก่น

ก. ยุทธศาสตร์จังหวัดที่ 5.การส่งเสริมศักยภาพด้านการเป็นเมืองอัจฉริยะ(Smart City) และเมืองแห่งการประชุมสัมมนา(Meeting , Incentive Travel , Conventions , Exhibitions : MICE City)

ข. ยุทธศาสตร์การพัฒนาในเขตจังหวัดที่ 8.พัฒนาการบริหารภาครัฐภายใต้หลักธรรมาภิบาล

ยุทธศาสตร์ที่ 10.พัฒนาโครงสร้างและศักยภาพองค์กรให้เป็นองค์กรที่มีสมรรถนะสูง

3 แผนงานการศึกษา

ที่	โครงการ/กิจกรรม	วัตถุประสงค์	เป้าหมาย (ผลผลิตของโครงการ)	งบประมาณและที่ผ่านมา					ตัวชี้วัด (KPI)	ผลที่คาดว่าจะได้รับ	หน่วยงานที่รับผิดชอบหลัก
				2561 (บาท)	2562 (บาท)	2563 (บาท)	2564 (บาท)	2565 (บาท)			
127	โครงการก่อสร้างสนามเด็กเล่นสร้างปัญญา โรงเรียนเทศบาลบ้านหนองแวง	เพื่อก่อสร้างปรับปรุงสนามเด็กเล่นเดิมให้ได้มาตรฐาน	ทำการก่อสร้างสนามเด็กเล่นสร้างปัญญาโรงเรียนเทศบาลบ้านหนองแวง	-	100,000	-	-	-	จำนวนสนามเด็กเล่นได้รับการก่อสร้างปรับปรุง จำนวน 1 แห่ง	เด็กเล็กมีสถานที่เล่นและออกกำลังกายที่ได้มาตรฐานและมีความปลอดภัย	สำนักการช่าง
128	โครงการก่อสร้างสนามเด็กเล่นสร้างปัญญา โรงเรียนเทศบาลบ้านศรีฐาน	เพื่อก่อสร้างปรับปรุงสนามเด็กเล่นเดิมให้ได้มาตรฐาน	ทำการก่อสร้างสนามเด็กเล่นสร้างปัญญาโรงเรียนเทศบาลบ้านศรีฐาน	-	100,000	-	-	-	จำนวนสนามเด็กเล่นได้รับการก่อสร้างปรับปรุง จำนวน 1 แห่ง	เด็กเล็กมีสถานที่เล่นและออกกำลังกายที่ได้มาตรฐานและมีความปลอดภัย	สำนักการช่าง
129	โครงการก่อสร้างสนามเด็กเล่นสร้างปัญญา โรงเรียนเทศบาลบ้านโนนทัน	เพื่อก่อสร้างปรับปรุงสนามเด็กเล่นเดิมให้ได้มาตรฐาน	ทำการก่อสร้างสนามเด็กเล่นสร้างปัญญาโรงเรียนเทศบาลบ้านโนนทัน	-	100,000	-	-	-	จำนวนสนามเด็กเล่นได้รับการก่อสร้างปรับปรุง จำนวน 1 แห่ง	เด็กเล็กมีสถานที่เล่นและออกกำลังกายที่ได้มาตรฐานและมีความปลอดภัย	สำนักการช่าง
130	โครงการก่อสร้างอาคารเรียน ค.ส.ล. 4 ชั้น 24 ห้องเรียน โรงเรียนเทศบาลสวนสนุก	เพื่อให้มีอาคารเรียนที่เพียงพอและมีความปลอดภัยต่อนักเรียนและบุคลากร	ทำการก่อสร้างอาคารเรียนคอนกรีตแบบ ค.ส.ล. 4 ชั้น 24 ห้องเรียน	-	-	26,000,000	-	-	อาคารที่ได้รับการก่อสร้าง จำนวน 1 แห่ง	โรงเรียนมีอาคารเรียนที่เพียงพอต่อจำนวนนักเรียนและมีความ	สำนักการช่าง

ก. ยุทธศาสตร์จังหวัดที่ 5.การส่งเสริมศักยภาพด้านการเป็นเมืองอัจฉริยะ(Smart City) และเมืองแห่งการประชุมสัมมนา(Meeting , Incentive Travel , Conventions , Exhibitions : MICE City)

ข. ยุทธศาสตร์การพัฒนาในเขตจังหวัดที่ 8.พัฒนาการบริหารภาครัฐภายใต้หลักธรรมาภิบาล

ยุทธศาสตร์ที่ 10.พัฒนาโครงสร้างและศักยภาพองค์กรให้เป็นองค์กรที่มีสมรรถนะสูง

3 แผนงานการศึกษา

ที่	โครงการ/กิจกรรม	วัตถุประสงค์	เป้าหมาย (ผลผลิตของโครงการ)	งบประมาณและที่ผ่านมา					ตัวชี้วัด (KPI)	ผลที่คาดว่าจะได้รับ	หน่วยงานที่รับผิดชอบหลัก
				2561 (บาท)	2562 (บาท)	2563 (บาท)	2564 (บาท)	2565 (บาท)			
131	โครงการปรับปรุง ซ่อมแซมโรงอาหาร	1.เพื่อให้โรงเรียนมีโรงครัวโรงอาหารที่ได้มาตรฐานของกระทรวงสาธารณสุข 2. เพื่อให้บริการนักเรียนและประชาชนที่เข้ามาใช้โรงอาหาร 3.เพื่อความสะดวกและปลอดภัยในการประกอบอาหารและรับประทานอาหารของนักเรียนและบุคลากรภายใน	เปลี่ยนหลังคาโรงอาหาร	550,000	-	-	-	-	ร้อยละ 90 ของโรงอาหารที่มีสภาพพร้อมใช้งานและปลอดภัย	ปลอดภัยต่อนักเรียน 1.มีโรงครัวโรงอาหารที่ได้มาตรฐานของกระทรวงสาธารณสุข 2.มีโรงครัวโรงอาหารเพื่อบริการให้นักเรียนได้อย่างทั่วถึง 3.เพื่อความปลอดภัยในการปรุงอาหารและรับประทานอาหาร	สำนักการช่าง
132	โครงการซ่อมแซมอาคารโพธิสาร (อาคาร 5)	เพื่อปรับปรุงซ่อมแซมอาคารเรียนโพธิสาร โดยทำการทาสีภายในและภายนอกอาคารเรียน	เพื่อขูดสีเดิม และทาสีภายนอกภายในอาคารเรียน	252,000	-	-	-	-	ความสำเร็จของการทาสีอาคารและความเรียบร้อยสวยงาม	อาคารเรียนมีสภาพเรียบร้อย สวยงาม และมีบรรยากาศเอื้อต่อการเรียนรู้	สำนักการช่าง

รายละเอียดโครงการพัฒนา (ผ.02)

แผนพัฒนาท้องถิ่น (พ.ศ.2561-2565)

เทศบาลนครขอนแก่น

ก. ยุทธศาสตร์จังหวัดที่ 5.การส่งเสริมศักยภาพด้านการเป็นเมืองอัจฉริยะ(Smart City) และเมืองแห่งการประชุมสัมมนา(Meeting , Incentive Travel , Conventions , Exhibitions : MICE City)

ข. ยุทธศาสตร์การพัฒนาในเขตจังหวัดที่ 8.พัฒนาการบริหารภาครัฐภายใต้หลักธรรมาภิบาล

ยุทธศาสตร์ที่ 10.พัฒนาโครงสร้างและศักยภาพองค์กรให้เป็นองค์กรที่มีสมรรถนะสูง

3 แผนงานการศึกษา

ที่	โครงการ/กิจกรรม	วัตถุประสงค์	เป้าหมาย (ผลผลิตของโครงการ)	งบประมาณและที่ผ่านมา					ตัวชี้วัด (KPI)	ผลที่คาดว่าจะได้รับ	หน่วยงานที่รับผิดชอบหลัก
				2561 (บาท)	2562 (บาท)	2563 (บาท)	2564 (บาท)	2565 (บาท)			
133	โครงการก่อสร้างอาคารอเนกประสงค์	เพื่อก่อสร้างอาคารอเนกประสงค์ ขนาดกว้าง 30 ม. ยาว 50 ม. สูง 6 เม. พื้นที่ไม่น้อยกว่า 1,500 ตร.ม.	ใช้จัดกิจกรรมต่าง ๆ ของนักเรียน	-	1,650,000	-	-	-	อาคารได้รับการก่อสร้าง จำนวน 1 แห่ง	โรงเรียนสามารถจัดกิจกรรมต่าง ๆ ได้อย่างมีประสิทธิภาพ และหลากหลายรูปแบบ	สำนักการช่าง
134	โครงการปรับปรุงซ่อมแซมกระดาน ประตู ห้องเรียน อาคารฐานพะยอม	เพื่อปรับปรุงซ่อมแซมกระดาน ประตู ห้องเรียน อาคารให้มีสภาพพร้อมใช้งาน	1.ปรับปรุงซ่อมแซม กระดาน จำนวน 12 ห้อง 2.ปรับปรุงซ่อมแซมประตูห้องเรียน จำนวน 12 ห้อง	100,000	-	-	-	-	กรดาน ประตู ห้องเรียน ได้รับการปรับปรุง จำนวน 12 ห้อง	มีห้องเรียนที่เอื้อต่อการจัดกิจกรรมการเรียนการสอนและมีความปลอดภัย	สำนักการช่าง
135	โครงการทำรั้วกั้นหน้าศูนย์พัฒนาเด็กเล็กสามเหลี่ยม	1.เพื่อความปลอดภัยของเด็กนักเรียน 2.เพื่อความเป็นระเบียบในการจอดรถของผู้ปกครอง 3.เพื่อความปลอดภัยของทรัพย์สินทางราชการ	รั้วกันหน้า ศพด.สามเหลี่ยม มีความแข็งแรงและเพิ่มความปลอดภัยให้กับนักเรียน	96,000	-	-	-	-	จำนวนความยาวของรั้วกั้นหน้า ศพด.สามเหลี่ยม	นักเรียนได้รับความปลอดภัยเพิ่มขึ้น	สำนักการช่าง

รายละเอียดโครงการพัฒนา (ผ.02)

แผนพัฒนาท้องถิ่น (พ.ศ.2561-2565)

เทศบาลนครขอนแก่น

ก. ยุทธศาสตร์จังหวัดที่ 5.การส่งเสริมศักยภาพด้านการเป็นเมืองอัจฉริยะ(Smart City) และเมืองแห่งการประชุมสัมมนา(Meeting , Incentive Travel , Conventions , Exhibitions : MICE City)

ข. ยุทธศาสตร์การพัฒนาในเขตจังหวัดที่ 8.พัฒนาการบริหารภาครัฐภายใต้หลักธรรมาภิบาล

ยุทธศาสตร์ที่ 10.พัฒนาโครงสร้างและศักยภาพองค์กรให้เป็นองค์กรที่มีสมรรถนะสูง

3 แผนงานการศึกษา

ที่	โครงการ/กิจกรรม	วัตถุประสงค์	เป้าหมาย (ผลผลิตของโครงการ)	งบประมาณและที่ผ่านมา					ตัวชี้วัด (KPI)	ผลที่คาดว่าจะได้รับ	หน่วยงานที่รับผิดชอบหลัก
				2561 (บาท)	2562 (บาท)	2563 (บาท)	2564 (บาท)	2565 (บาท)			
136	ศึกษาออกแบบโครงการโรงเรียนต้นแบบอนุบาลสาธิตโนนหนองวัด	เพื่อใช้เป็นแนวทางในการก่อสร้างเพื่อประโยชน์สูงสุดในการก่อสร้าง	แบบแปลนตามโครงการก่อสร้างโรงเรียนต้นแบบอนุบาลสาธิตโนนหนองวัด จำนวน 1 ชุด	500,000	-	-	-	-	จำนวนแบบแปลนที่ได้รับการออกแบบ จำนวน 1 ชุด	การก่อสร้างเป็นไปตามวัตถุประสงค์และความต้องการ	สำนักการช่าง
137	โครงการปรับปรุงสนามกีฬาและอาคารห้องพักนักกีฬา โรงเรียนเทศบาลบ้านโนนทัน	เพื่อปรับปรุงสนามกีฬาเดิมให้ได้มาตรฐาน	ทำการก่อสร้างพื้นลานคอนกรีตเสริมเหล็ก ความหนา ไม่น้อยกว่า 10 ซม. พื้นที่ไม่น้อยกว่า 585 ตร.ม. และปรับระดับพื้นลานสนามกีฬาเดิมและเคลือบพื้นด้วยระบบยางพาราเคลือบอะคลีลิค ความหนาไม่น้อยกว่า 5.0 มม. พื้นที่ไม่น้อยกว่า 1,001 ตร.ม. ตามแบบมาตรฐาน เทศบาลนครขอนแก่น	1,870,000	-	-	-	-	สนามกีฬาที่ได้รับการปรับปรุง จำนวน 1 แห่ง	นักเรียนและประชาชนทั่วไปมีที่ออกกำลังกายที่ได้มาตรฐาน	สำนักการช่าง
138	โครงการปรับปรุงสนามกีฬาภายในโรงเรียนเทศบาลบ้านสามเหลี่ยม	เพื่อปรับปรุงสนามกีฬาเดิมให้ได้มาตรฐาน	ทำการก่อสร้างปรับระดับพื้นลานสนามกีฬาเดิมและเคลือบพื้นด้วยระบบยางพาราเคลือบอะคลีลิค ความหนาไม่น้อยกว่า 5.0 มม. พื้นที่ไม่น้อยกว่า	-	1,750,000	-	-	-	สนามกีฬาที่ได้รับการปรับปรุง จำนวน 1 แห่ง	นักเรียนและประชาชนทั่วไปมีที่ออกกำลังกายที่ได้มาตรฐาน	สำนักการช่าง

รายละเอียดโครงการพัฒนา (ผ.02)

แผนพัฒนาท้องถิ่น (พ.ศ.2561-2565)

เทศบาลนครขอนแก่น

ก. ยุทธศาสตร์จังหวัดที่ 5.การส่งเสริมศักยภาพด้านการเป็นเมืองอัจฉริยะ(Smart City) และเมืองแห่งการประชุมสัมมนา(Meeting , Incentive Travel , Conventions , Exhibitions : MICE City)

ข. ยุทธศาสตร์การพัฒนาในเขตจังหวัดที่ 8.พัฒนาการบริหารภาครัฐภายใต้หลักธรรมาภิบาล

ยุทธศาสตร์ที่ 10.พัฒนาโครงสร้างและศักยภาพองค์กรให้เป็นองค์กรที่มีสมรรถนะสูง

3 แผนงานการศึกษา

ที่	โครงการ/กิจกรรม	วัตถุประสงค์	เป้าหมาย (ผลผลิตของโครงการ)	งบประมาณและที่ผ่านมา					ตัวชี้วัด (KPI)	ผลที่คาดว่าจะได้รับ	หน่วยงานที่รับผิดชอบหลัก
				2561 (บาท)	2562 (บาท)	2563 (บาท)	2564 (บาท)	2565 (บาท)			
139	โครงการปรับปรุงสนามกีฬาภายในโรงเรียนเทศบาลบ้านตูม	เพื่อปรับปรุงสนามกีฬาเดิมให้ได้มาตรฐาน	1,050 ตร.ม. ตามแบบมาตรฐานเทศบาลนครขอนแก่น ทำการก่อสร้างปรับระดับพื้นลานสนามกีฬาเดิมและเคลือบพื้นด้วยระบบยางพาราเคลือบอะคลีลิค ความหนาไม่น้อยกว่า 5.0 มม. พื้นที่ไม่น้อยกว่า 1,176 ตร.ม. ตามแบบมาตรฐานเทศบาลนครขอนแก่น	-	1,960,000	-	-	-	สนามกีฬาที่ได้รับการปรับปรุง จำนวน 1 แห่ง	นักเรียนและประชาชนทั่วไปมีที่ออกกำลังกายที่ได้มาตรฐาน	สำนักการช่าง
140	โครงการปรับปรุงสนามกีฬาภายในโรงเรียนเทศบาลวัดกลาง	เพื่อปรับปรุงสนามกีฬาเดิมให้ได้มาตรฐาน	ทำการก่อสร้างปรับระดับพื้นลานสนามกีฬาเดิมและเคลือบพื้นด้วยระบบยางพาราเคลือบอะคลีลิค ความหนาไม่น้อยกว่า 5.0 มม. พื้นที่ไม่น้อยกว่า 1,020 ตร.ม. ตามแบบมาตรฐานเทศบาลนครขอนแก่น	-	1,700,000	-	-	-	สนามกีฬาที่ได้รับการปรับปรุง จำนวน 1 แห่ง	นักเรียนและประชาชนทั่วไปมีที่ออกกำลังกายที่ได้มาตรฐาน	สำนักการช่าง

รายละเอียดโครงการพัฒนา (ผ.02)

แผนพัฒนาท้องถิ่น (พ.ศ.2561-2565)

เทศบาลนครขอนแก่น

ก. ยุทธศาสตร์จังหวัดที่ 5.การส่งเสริมศักยภาพด้านการเป็นเมืองอัจฉริยะ(Smart City) และเมืองแห่งการประชุมสัมมนา(Meeting , Incentive Travel , Conventions , Exhibitions : MICE City)

ข. ยุทธศาสตร์การพัฒนาในเขตจังหวัดที่ 8.พัฒนาการบริหารภาครัฐภายใต้หลักธรรมาภิบาล

ยุทธศาสตร์ที่ 10.พัฒนาโครงสร้างและศักยภาพองค์กรให้เป็นองค์กรที่มีสมรรถนะสูง

3 แผนงานการศึกษา

ที่	โครงการ/กิจกรรม	วัตถุประสงค์	เป้าหมาย (ผลผลิตของโครงการ)	งบประมาณและที่ผ่านมา					ตัวชี้วัด (KPI)	ผลที่คาดว่าจะได้รับ	หน่วยงานที่รับผิดชอบหลัก
				2561 (บาท)	2562 (บาท)	2563 (บาท)	2564 (บาท)	2565 (บาท)			
141	โครงการปรับปรุงสนามกีฬาภายในสนามฟุตบอล สตรีท-ซ๊อคเกอร์ ภายในโรงเรียนเทศบาลบ้านโนนชัย	เพื่อปรับปรุงสนามกีฬาเดิมให้ได้มาตรฐาน	ทำการก่อสร้างปรับระดับพื้นลานสนามฟุตซอลเดิมและติดตั้งหญ้าเทียมโพลีเอทิลีน ความสูงไม่น้อยกว่า 50 มม. พื้นที่ไม่น้อยกว่า 510 ตร.ม. ตามแบบมาตรฐานเทศบาลนครขอนแก่น	-	1,807,000	-	-	-	สนามกีฬาที่ได้รับการปรับปรุง จำนวน 1 แห่ง	นักเรียนและประชาชนทั่วไปมีที่ออกกำลังกายที่ได้มาตรฐาน	สำนักการช่าง
142	โครงการปรับปรุงสนามกีฬาภายในสนามฟุตบอล สตรีท-ซ๊อคเกอร์ ภายในโรงเรียนโรงเรียนเทศบาลบ้านหนองใหญ่	เพื่อปรับปรุงสนามกีฬาเดิมให้ได้มาตรฐาน	สนามฟุตซอลเดิมและติดตั้งหญ้าเทียมโพลีเอทิลีน ความสูงไม่น้อยกว่า 50 มม. พื้นที่ไม่น้อยกว่า 510 ตร.ม. ตามแบบมาตรฐานเทศบาลนครขอนแก่น	-	1,807,000	-	-	-	สนามกีฬาที่ได้รับการปรับปรุง จำนวน 1 แห่ง	นักเรียนและประชาชนทั่วไปมีที่ออกกำลังกายที่ได้มาตรฐาน	สำนักการช่าง
143	โครงการปรับปรุงซ่อมแซมอาคารโรงเรียนเทศบาลบ้านโนนชัย	เพื่อปรับปรุง ซ่อมแซมอาคารที่มีสภาพที่ชำรุดทรุดโทรมให้มีความมั่นคงแข็งแรงและปลอดภัย สามารถใช้งานได้อย่างมีประสิทธิภาพ	เพื่อปรับปรุงซ่อมแซมโครงสร้างที่ไม่มั่นคงแข็งแรงให้สามารถใช้งานได้ดีมีประสิทธิภาพและปลอดภัยพื้นที่ไม่น้อยกว่า 9.30x33 ม. จำนวน 2 ชั้น พร้อมทั้งทาน้ำยาเคลือบไม้, น้ำยากันปลวกและเทคอนกรีตที่ทนดินเค็ม	3,000,000	-	-	-	-	พื้นที่ใช้สอยของอาคารได้รับการปรับปรุงซ่อมแซม	โรงเรียนมีอาคารเรียนที่ได้มาตรฐาน มั่นคงแข็งแรงและปลอดภัย	สำนักการช่าง

รายละเอียดโครงการพัฒนา (ผ.02)

แผนพัฒนาท้องถิ่น (พ.ศ.2561-2565)

เทศบาลนครขอนแก่น

ก. ยุทธศาสตร์จังหวัดที่ 5.การส่งเสริมศักยภาพด้านการเป็นเมืองอัจฉริยะ(Smart City) และเมืองแห่งการประชุมสัมมนา(Meeting , Incentive Travel , Conventions , Exhibitions : MICE City)

ข. ยุทธศาสตร์การพัฒนาในเขตจังหวัดที่ 8.พัฒนาการบริหารภาครัฐภายใต้หลักธรรมาภิบาล

ยุทธศาสตร์ที่ 10.พัฒนาโครงสร้างและศักยภาพองค์กรให้เป็นองค์กรที่มีสมรรถนะสูง

3 แผนงานการศึกษา

ที่	โครงการ/กิจกรรม	วัตถุประสงค์	เป้าหมาย (ผลผลิตของโครงการ)	งบประมาณและที่ผ่านมา					ตัวชี้วัด (KPI)	ผลที่คาดว่าจะได้รับ	หน่วยงานที่รับผิดชอบหลัก
				2561 (บาท)	2562 (บาท)	2563 (บาท)	2564 (บาท)	2565 (บาท)			
144	โครงการปรับปรุงต่อเติมห้องประกอบอาหารศูนย์พัฒนาเด็กเล็กหนองแวง	เพื่อปรับปรุงต่อเติมห้องประกอบอาหารให้เพียงพอกับจำนวนเด็กเล็ก	ทำการก่อสร้างห้องประกอบอาหาร ขนาดไม่น้อยกว่า 18 ตร.ม. มุงหลังคาเมทัลชีทพร้อมฉนวนกันความร้อน ก่อสร้างเคาน์เตอร์ประกอบอาหาร ความยาวไม่น้อยกว่า 6 ม. ที่ล้างจาน 2 หลุม พร้อมต่อเชื่อมระบบน้ำประปาสุขาภิบาล และไฟฟ้าแสงสว่าง	200,000	-	-	-	-	ศูนย์พัฒนาเด็กเล็กได้รับการต่อเติม จำนวน 1 แห่ง	ศูนย์พัฒนาเด็กเล็กมีห้องประกอบอาหารเพียงพอกับจำนวนเด็กเล็ก	สำนักการช่าง
145	โครงการปรับปรุงศูนย์พัฒนาเด็กเล็กหนองใหญ่	เพื่อปรับปรุงให้มีพื้นที่เพียงพอกับการจัดกิจกรรมของเล็กเล็ก	ทำการรื้อท่อระบายน้ำและบ่อพักเดิม วางท่อระบายน้ำ PVC ขนาด 8 นิ้ว ความยาวไม่น้อยกว่า 45 ม. พร้อมบ่อพักสำเร็จรูป จำนวน 12 บ่อ ทำการเทพื้น ค.ส.ล. ขัดมัน พื้นที่ไม่น้อยกว่า 180 ตร.ม. และต่อเติมโครงหลังคาเหล็กมุงหลังคาเหล็กรีดพร้อมแผ่นโปร่งแสง พื้นที่รวมไม่น้อยกว่า 147 ตร.ม.	349,000	-	-	-	-	ศูนย์พัฒนาเด็กเล็กได้รับการปรับปรุง จำนวน 1 แห่ง	ศูนย์พัฒนาเด็กเล็กมีพื้นที่ที่เพียงพอกับจำนวนเด็กเล็ก	สำนักการช่าง

รายละเอียดโครงการพัฒนา (ผ.02)

แผนพัฒนาท้องถิ่น (พ.ศ.2561-2565)

เทศบาลนครขอนแก่น

ก. ยุทธศาสตร์จังหวัดที่ 5.การส่งเสริมศักยภาพด้านการเป็นเมืองอัจฉริยะ(Smart City) และเมืองแห่งการประชุมสัมมนา(Meeting , Incentive Travel , Conventions , Exhibitions : MICE City)

ข. ยุทธศาสตร์การพัฒนาในเขตจังหวัดที่ 8.พัฒนาการบริหารภาครัฐภายใต้หลักธรรมาภิบาล

ยุทธศาสตร์ที่ 10.พัฒนาโครงสร้างและศักยภาพองค์กรให้เป็นองค์กรที่มีสมรรถนะสูง

3 แผนงานการศึกษา

ที่	โครงการ/กิจกรรม	วัตถุประสงค์	เป้าหมาย (ผลผลิตของโครงการ)	งบประมาณและที่ผ่านมา					ตัวชี้วัด (KPI)	ผลที่คาดว่าจะได้รับ	หน่วยงานที่รับผิดชอบหลัก
				2561 (บาท)	2562 (บาท)	2563 (บาท)	2564 (บาท)	2565 (บาท)			
146	โครงการปรับปรุงภูมิทัศน์ศูนย์พัฒนาเด็กเล็กวัดศรีสว่างโนนทัน	เพื่อปรับปรุงภูมิทัศน์เดิมให้เกิดความสวยงามและได้มาตรฐาน	ทำการก่อสร้างพื้นคอนกรีตพิมพ์ลายพื้นที่ไม่น้อยกว่า 160 ตร.ม. ซ่อมแซมรั้วเดิม ความยาวไม่น้อยกว่า 30 ม. พร้อมปรับภูมิทัศน์ภายใน พื้นที่ไม่น้อยกว่า 30 ตร.ม.	-	190,000	-	-	-	ศูนย์พัฒนาเด็กเล็กได้รับการปรับปรุงจำนวน 1 แห่ง	เด็กเล็กและบุคลากรประจำศูนย์ มีพื้นที่ที่เพียงพอต่อการจัดกิจกรรม	สำนักการช่าง
147	โครงการปรับปรุงซ่อมแซมถนนและระบบไฟฟ้าแสงสว่างภายในโรงเรียนเทศบาลบ้านโนนชัย	1.เพื่อปรับปรุงถนนภายในบริเวณโรงเรียนให้ได้มาตรฐาน 2.เพื่อเพิ่มความปลอดภัยให้กับทรัพย์สินของทางราชการ	ปรับปรุงถนนข้างอาคารมุกดาด้านทิศตะวันออกและด้านทิศใต้ พื้นที่ประมาณและซ่อมแซมเสาไฟฟ้าเดิม จำนวน 30 ต้น	280,000	-	-	-	-	จำนวนพื้นที่ถนนและเสาไฟฟ้าที่ได้รับการปรับปรุงและซ่อมแซม	1.โรงเรียนมีถนนภายในบริเวณโรงเรียนที่มีมาตรฐาน 2.โรงเรียนมีไฟส่องสว่างเพิ่มความปลอดภัยให้กับทรัพย์สินของทางราชการ	สำนักการช่าง
			รวม 147 โครงการ	**48,611,800**	**60,106,000**	**58,164,500**	**5,844,500**	**2,753,200**			

รายละเอียดโครงการพัฒนา (ผ.02)

แผนพัฒนาท้องถิ่น (พ.ศ. 2561 - 2565)

เทศบาลนครขอนแก่น

ก. ยุทธศาสตร์จังหวัดที่ 4. การส่งเสริมและพัฒนาศักยภาพด้านการเป็นเมืองอัจฉริยะ(Smart City) และเมืองแห่งการประชุมสัมมนา(Meeting, Incentive Travel ; Conventions , Exhibitions : MICE City)

ข. ยุทธศาสตร์การพัฒนาในเขตจังหวัดที่ 8. การพัฒนาการบริหารภาครัฐ ภายใต้หลักธรรมาภิบาล

ยุทธศาสตร์ที่ 10.พัฒนาโครงสร้างและศักยภาพองค์กรให้เป็นองค์กรที่มีสมรรถนะสูง

6 แผนงานเคหะและชุมชน

ที่	โครงการ/กิจกรรม	วัตถุประสงค์	เป้าหมาย (ผลผลิตของโครงการ)	งบประมาณและที่ผ่านมา					ตัวชี้วัด (KPI)	ผลที่คาดว่าจะได้รับ	หน่วยงานที่รับผิดชอบ
				2561 (บาท)	2562 (บาท)	2563 (บาท)	2564 (บาท)	2565 (บาท)			
1	ค่าซ่อมแซมและเปลี่ยนอะไหล่เครื่องเติมอากาศแบบผิวน้ำ	เพื่อบำบัดน้ำเสียจากชุมชนให้ได้คุณภาพน้ำผ่านตามเกณฑ์มาตรฐานคุณภาพชุมชน	ค่าซ่อมแซมและเปลี่ยนอะไหล่เครื่องเติมอากาศแบบผิวน้ำ 22 KW จำนวน 4 เครื่อง 11 KW จำนวน 4 เครื่อง รวม 8 เครื่อง	1,500,000	-	1,500,000	-		จำนวนเครื่องเติมอากาศแบบผิวน้ำที่เพียงพอต่อการบำบัดน้ำเสีย	น้ำเสียได้รับการบำบัดก่อให้เกิดผลดีกับสภาพแวดล้อม	สำนักการช่าง
2	ค่าซ่อมแซมและเปลี่ยนอะไหล่รถขุดตีนตะขาบแขนยาว ตค 2476	เพื่อใช้ในงานจัดการขยะปรับปรุงภูมิทัศน์สถานีกำจัดขยะและงานป้องกันน้ำท่วม	ค่าซ่อมแซมและเปลี่ยนอะไหล่รถขุดตีนตะขาบแขนยาว ตค 2476	500,000	-	-	-		จำนวนรถขุดตีนตะขาบแขนยาว ตค 2476 ที่สามารถใช้งานได้	มีเครื่องมือที่เพียงพอต่อการปฏิบัติงาน	สำนักการช่าง

รายละเอียดโครงการพัฒนา (ผ.02)

แผนพัฒนาท้องถิ่น (พ.ศ. 2561 - 2565)

เทศบาลนครขอนแก่น

ก. ยุทธศาสตร์จังหวัดที่ 4. การส่งเสริมและพัฒนาศักยภาพด้านการเป็นเมืองอัจฉริยะ(Smart City) และเมืองแห่งการประชุมสัมมนา(Meeting, Incentive Travel ; Conventions , Exhibitions : MICE City)

ข. ยุทธศาสตร์การพัฒนาในเขตจังหวัดที่ 8. การพัฒนาการบริหารภาครัฐ ภายใต้หลักธรรมาภิบาล

ยุทธศาสตร์ที่ 10.พัฒนาโครงสร้างและศักยภาพองค์กรให้เป็นองค์กรที่มีสมรรถนะสูง

6 แผนงานเคหะและชุมชน

ที่	โครงการ/กิจกรรม	วัตถุประสงค์	เป้าหมาย (ผลผลิตของโครงการ)	งบประมาณและที่ผ่านมา					ตัวชี้วัด (KPI)	ผลที่คาดว่าจะได้รับ	หน่วยงานที่รับผิดชอบ
				2561 (บาท)	2562 (บาท)	2563 (บาท)	2564 (บาท)	2565 (บาท)			
3	ก่อสร้างกำแพง อาคารโรงปุ๋ย (โรงฆ่าสัตว์เดิม) ฝั่งถนนดอกคูน	เพื่อป้องกันทรัพย์สินของทางราชการ	ทำการก่อสร้างรั้วคอนกรีตเสริมเหล็ก สูงไม่น้อยกว่า 2.1 เมตร ยาวไม่น้อยกว่า 105 เมตร ฐานคอนกรีตเสริมเหล็ก ทุกระยะ 3 เมตร พร้อมทาสี พื้นที่ไม่น้อยกว่า 450 ตารางเมตร		300,000	-	-		จำนวนกำแพงได้รับการก่อสร้างปรับปรุง 1 แห่ง	ทรัพย์สินของทางราชการได้รับการป้องกันการสูญหาย	สำนักการช่าง
4	ปรับปรุงอาคารโรงปุ๋ย (โรงฆ่าสัตว์เดิม)	เพื่อปรับปรุงอาคารเดิมให้ได้มาตรฐาน	ทำการซ่อมแซม เปลี่ยนหลังคาเมทัลชีทพร้อมเปลี่ยนโครงสร้างหลังคาเป็นเหล็ก พื้นที่ไม่น้อยกว่า 1,050 ตารางเมตร เทพื้นคอนกรีตหนาไม่น้อยกว่า 10 เซนติเมตร พื้นที่ไม่น้อยกว่า 570 ตารางเมตร ขัดพื้นเรียบ ติดตั้งระบบไฟฟ้าส่องสว่าง 15 จุด และปลั๊กไฟ 15 จุด พร้อมซ่อมโครงสร้างเดิม		3,900,000	-	-		จำนวนอาคารได้รับการก่อสร้างปรับปรุง 1 หลัง	มีพื้นที่ที่เพียงพอต่อการปฏิบัติงาน	สำนักการช่าง

รายละเอียดโครงการพัฒนา (ผ.02)

แผนพัฒนาท้องถิ่น (พ.ศ. 2561 - 2565)

เทศบาลนครขอนแก่น

ก. ยุทธศาสตร์จังหวัดที่ 4. การส่งเสริมและพัฒนาศักยภาพด้านการเป็นเมืองอัจฉริยะ(Smart City) และเมืองแห่งการประชุมสัมมนา(Meeting, Incentive Travel ; Conventions , Exhibitions : MICE City)

ข. ยุทธศาสตร์การพัฒนาในเขตจังหวัดที่ 8. การพัฒนาการบริหารภาครัฐ ภายใต้หลักธรรมาภิบาล

ยุทธศาสตร์ที่ 10.พัฒนาโครงสร้างและศักยภาพองค์กรให้เป็นองค์กรที่มีสมรรถนะสูง

6 แผนงานเคหะและชุมชน

ที่	โครงการ/กิจกรรม	วัตถุประสงค์	เป้าหมาย (ผลผลิตของโครงการ)	งบประมาณและที่ผ่านมา					ตัวชี้วัด (KPI)	ผลที่คาดว่าจะได้รับ	หน่วยงานที่รับผิดชอบ
				2561 (บาท)	2562 (บาท)	2563 (บาท)	2564 (บาท)	2565 (บาท)			
5	ซ่อมแซมกำแพงสถานีขนถ่ายขยะ ฝั่งถนนดอกคูน	เพื่อป้องกันทรัพย์สินของทางราชการ	ทำการซ่อมแซมรั้วคอนกรีตเสริมเหล็ก สูงไม่น้อยกว่า 2.1 เมตร ยาวไม่น้อยกว่า 10 เมตร พร้อมทาสีพื้นที่ไม่น้อยกว่า 22 ตารางเมตร		50,000	-	-		จำนวนกำแพง 1 แห่ง	ทรัพย์สินของทางราชการได้รับการป้องกันการสูญหาย	สำนักการช่าง
6	ก่อสร้างประตูเหล็ก สถานีขนถ่ายขยะ จำนวน 3 ประตู	เพื่อป้องกันทรัพย์สินของทางราชการ	เพื่อจ่ายเป็นค่าก่อสร้างประตูเหล็ก สูงไม่น้อยกว่า 2 เมตร ยาวไม่น้อยกว่า 8 เมตร จำนวน 2 ประตู และ 12.5 เมตร จำนวน 1 ประตู พร้อมก่อสร้างรั้วคอนกรีตเสริมเหล็ก สูงไม่น้อยกว่า 2.1 เมตร ยาวไม่น้อยกว่า 10 เมตร พร้อมฐานคอนกรีตเสริมเหล็กและเสาคอนกรีต ทุกระยะ 2.5 เมตร ตามแบบมาตรฐานเทศบาล		260,000	-	-		จำนวนประตูได้รับการก่อสร้างปรับปรุง 3 ชุด	ทรัพย์สินของทางราชการได้รับการป้องกันการสูญหาย	สำนักการช่าง

รายละเอียดโครงการพัฒนา (ผ.02)

แผนพัฒนาท้องถิ่น (พ.ศ. 2561 - 2565)

เทศบาลนครขอนแก่น

ก. ยุทธศาสตร์จังหวัดที่ 4. การส่งเสริมและพัฒนาศักยภาพด้านการเป็นเมืองอัจฉริยะ(Smart City) และเมืองแห่งการประชุมสัมมนา(Meeting, Incentive Travel ; Conventions , Exhibitions : MICE City)

ข. ยุทธศาสตร์การพัฒนาในเขตจังหวัดที่ 8. การพัฒนาการบริหารภาครัฐ ภายใต้หลักธรรมาภิบาล

ยุทธศาสตร์ที่ 10.พัฒนาโครงสร้างและศักยภาพองค์กรให้เป็นองค์กรที่มีสมรรถนะสูง

6 แผนงานเคหะและชุมชน

ที่	โครงการ/กิจกรรม	วัตถุประสงค์	เป้าหมาย (ผลผลิตของโครงการ)	งบประมาณและที่ผ่านมา					ตัวชี้วัด (KPI)	ผลที่คาดว่าจะได้รับ	หน่วยงานที่รับผิดชอบ
				2561 (บาท)	2562 (บาท)	2563 (บาท)	2564 (บาท)	2565 (บาท)			
7	ปรับปรุงห้องน้ำ และห้องอาบน้ำ พนักงานสถานีขนถ่ายขยะ	เพื่อปรับปรุงห้องน้ำเดิมให้ได้มาตรฐานถูกสุขอนามัย	ทำการต่อเติมห้องน้ำขนาดกว้างไม่น้อยกว่า 2 เมตร ยาวไม่น้อยกว่า 2 เมตร จำนวน 3 ห้อง		40,000	-	-		จำนวนห้องน้ำได้รับการก่อสร้างปรับปรุง 1 หลัง	เจ้าหน้าที่ได้ใช้ห้องน้ำที่ถูกสุขอนามัยและเพียงพอต่อการใช้งาน	สำนักการช่าง
8	ปรับปรุงห้องเก็บของเดิมเป็นห้องทำงานการเงินและบัญชี อาคารสาธารณสุขฯ ชั้น 2	เพื่อปรับปรุงอาคารเดิมให้ได้มาตรฐานเพียงพอต่อการปฏิบัติงาน	ทำการก่อสร้างพื้นโครงเหล็กกรุไม้อัดซีเมนต์ ปูลามิเนต หนาไม่น้อยกว่า 8 มิลลิเมตร พื้นที่ไม่น้อยกว่า 48 ตารางเมตร งานติดตั้งประตูหน้าต่างกระจกอะลูมิเนียม งานก่อสร้างผนังเบา งานก่อสร้างฝ้าฉาบเรียบ งานสีน้ำพลาสติกภายใน งานระบบไฟฟ้าส่องสว่าง พร้อมงานติดตั้งเครื่องปรับอากาศ ขนาด 16,000 BTU จำนวน 3 ชุด		402,000	-	-		จำนวนห้องที่ได้รับการปรับปรุง 1 ห้อง	มีพื้นที่ที่เพียงพอต่อการปฏิบัติงาน	สำนักการช่าง

รายละเอียดโครงการพัฒนา (ผ.02)

แผนพัฒนาท้องถิ่น (พ.ศ. 2561 - 2565)

เทศบาลนครขอนแก่น

ก. ยุทธศาสตร์จังหวัดที่ 4. การส่งเสริมและพัฒนาศักยภาพด้านการเป็นเมืองอัจฉริยะ(Smart City) และเมืองแห่งการประชุมสัมมนา(Meeting, Incentive Travel ; Conventions , Exhibitions : MICE City)

ข. ยุทธศาสตร์การพัฒนาในเขตจังหวัดที่ 8. การพัฒนาการบริหารภาครัฐ ภายใต้หลักธรรมาภิบาล

ยุทธศาสตร์ที่ 10.พัฒนาโครงสร้างและศักยภาพองค์กรให้เป็นองค์กรที่มีสมรรถนะสูง

6 แผนงานเคหะและชุมชน

ที่	โครงการ/กิจกรรม	วัตถุประสงค์	เป้าหมาย (ผลผลิตของโครงการ)	งบประมาณและที่ผ่านมา					ตัวชี้วัด (KPI)	ผลที่คาดว่าจะได้รับ	หน่วยงานที่รับผิดชอบ
				2561 (บาท)	2562 (บาท)	2563 (บาท)	2564 (บาท)	2565 (บาท)			
9	ปรับปรุงภูมิทัศน์และโถงต้อนรับอาคารสาธารณสุขที่ 1	เพื่อปรับปรุงอาคารเดิมให้ได้มาตรฐานเกิดความสะดวกต่อผู้มารับบริการ	ทำการก่อสร้างเคาท์เตอร์ต้อนรับพร้อมฉากหลัง จำนวน 1 ชุด งานปูกระเบื้องยางพื้นที่ไม่น้อยกว่า 30 ตารางเมตร งานระบบไฟฟ้าส่องสว่าง งานติดตั้งเครื่องปรับอากาศขนาด 16,000 BTU จำนวน 2 ชุด งานประตูอัตโนมัติ 2 บาน งานทาสีน้ำพลาสติก งานเก้าอี้แถวพักคอย 4 ที่นั่ง 2 ชุด พร้อมงานภูมิทัศน์		198,000	-	-		จำนวนโถงต้อนรับได้รับการปรับปรุง 1 แห่ง	มีพื้นที่ที่เพียงพอต่อการปฏิบัติงาน	สำนักการช่าง
10	ก่อสร้างกำแพง อาคารโรงปุ๋ย (โรงฆ่าสัตว์เดิม) ฝั่งถนนดอกคูน	เพื่อป้องกันทรัพย์สินของทางราชการ	ทำการก่อสร้างรั้วคอนกรีตเสริมเหล็ก สูงไม่น้อยกว่า 2.1 เมตร ยาวไม่น้อยกว่า 105 เมตร ฐานคอนกรีตเสริมเหล็ก ทุกระยะ 3 เมตร พร้อมทาสี พื้นที่ไม่น้อยกว่า 450 ตารางเมตร		300,000	-	-		จำนวนกำแพงได้รับการก่อสร้างปรับปรุง 1 แห่ง	ทรัพย์สินของทางราชการได้รับการป้องกันการสูญหาย	สำนักการช่าง

รายละเอียดโครงการพัฒนา (ผ.02)

แผนพัฒนาท้องถิ่น (พ.ศ. 2561 - 2565)

เทศบาลนครขอนแก่น

ก. ยุทธศาสตร์จังหวัดที่ 4. การส่งเสริมและพัฒนาศักยภาพด้านการเป็นเมืองอัจฉริยะ(Smart City) และเมืองแห่งการประชุมสัมมนา(Meeting, Incentive Travel ; Conventions , Exhibitions : MICE City)

ข. ยุทธศาสตร์การพัฒนาในเขตจังหวัดที่ 8. การพัฒนาการบริหารภาครัฐ ภายใต้หลักธรรมาภิบาล

ยุทธศาสตร์ที่ 10.พัฒนาโครงสร้างและศักยภาพองค์กรให้เป็นองค์กรที่มีสมรรถนะสูง

6 แผนงานเคหะและชุมชน

ที่	โครงการ/กิจกรรม	วัตถุประสงค์	เป้าหมาย (ผลผลิตของโครงการ)	งบประมาณและที่ผ่านมา					ตัวชี้วัด (KPI)	ผลที่คาดว่าจะได้รับ	หน่วยงานที่รับผิดชอบ
				2561 (บาท)	2562 (บาท)	2563 (บาท)	2564 (บาท)	2565 (บาท)			
11	ปรับปรุงอาคารโรงปุ๋ย (โรงฆ่าสัตว์เดิม)	เพื่อปรับปรุงอาคารเดิมให้ได้มาตรฐาน	ทำการซ่อมแซม เปลี่ยนหลังคาเมทัลชีทพร้อมเปลี่ยนโครงสร้างหลังคาเป็นเหล็ก พื้นที่ไม่น้อยกว่า 1,050 ตารางเมตร เทพื้นคอนกรีตหนาไม่น้อยกว่า 10 เซนติเมตร พื้นที่ไม่น้อยกว่า 570 ตารางเมตร ขัดพื้นเรียบ ติดตั้งระบบไฟฟ้าส่องสว่าง 15 จุด และปลั๊กไฟ 15 จุด พร้อมซ่อมโครงสร้างเดิม		3,900,000	-	-		จำนวนอาคารได้รับการก่อสร้างปรับปรุง 1 หลัง	มีพื้นที่ที่เพียงพอต่อการปฏิบัติงาน	สำนักการช่าง
12	ซ่อมแซมกำแพงสถานีขนถ่ายขยะ ฝั่งถนนดอกคูน	เพื่อป้องกันทรัพย์สินของทางราชการ	ทำการซ่อมแซมรั้วคอนกรีตเสริมเหล็ก สูงไม่น้อยกว่า 2.1 เมตร ยาวไม่น้อยกว่า 10 เมตร พร้อมทาสีพื้นที่ไม่น้อยกว่า 22 ตารางเมตร	-	50,000	-	-		จำนวนกำแพง 1 แห่ง	ทรัพย์สินของทางราชการได้รับการป้องกันการสูญหาย	สำนักการช่าง

รายละเอียดโครงการพัฒนา (ผ.02)

แผนพัฒนาท้องถิ่น (พ.ศ. 2561 - 2565)

เทศบาลนครขอนแก่น

ก. ยุทธศาสตร์จังหวัดที่ 4. การส่งเสริมและพัฒนาศักยภาพด้านการเป็นเมืองอัจฉริยะ(Smart City) และเมืองแห่งการประชุมสัมมนา(Meeting, Incentive Travel ; Conventions , Exhibitions : MICE City)

ข. ยุทธศาสตร์การพัฒนาในเขตจังหวัดที่ 8. การพัฒนาการบริหารภาครัฐ ภายใต้หลักธรรมาภิบาล

ยุทธศาสตร์ที่ 10.พัฒนาโครงสร้างและศักยภาพองค์กรให้เป็นองค์กรที่มีสมรรถนะสูง

6 แผนงานเคหะและชุมชน

ที่	โครงการ/กิจกรรม	วัตถุประสงค์	เป้าหมาย (ผลผลิตของโครงการ)	งบประมาณและที่ผ่านมา					ตัวชี้วัด (KPI)	ผลที่คาดว่าจะได้รับ	หน่วยงานที่รับผิดชอบ
				2561 (บาท)	2562 (บาท)	2563 (บาท)	2564 (บาท)	2565 (บาท)			
13	ก่อสร้างประตูเหล็ก สถานีขนถ่ายขยะ จำนวน 3 ประตู	เพื่อป้องกันทรัพย์สินของทางราชการ	ทำการก่อสร้างประตูเหล็ก สูงไม่น้อยกว่า 2.1 เมตร ยาวไม่น้อยกว่า 9 เมตร จำนวน 3 ประตู และก่อสร้างรั้วคอนกรีตเสริมเหล็ก สูงไม่น้อยกว่า 2.1 เมตร ยาวไม่น้อยกว่า 14 เมตร พร้อมคอนกรีตเสริมเหล็กทุกระยะ 3 เมตร		260,000	-	-		จำนวนประตูได้รับการก่อสร้างปรับปรุง 3 ชุด	ทรัพย์สินของทางราชการได้รับการป้องกันการสูญหาย	สำนักการช่าง
14	ปรับปรุงห้องน้ำ และห้องอาบน้ำ พนักงานสถานีขนถ่ายขยะ	เพื่อปรับปรุงห้องน้ำเดิมให้ได้มาตรฐานถูกสุขอนามัย	ทำการต่อเติมห้องน้ำขนาดกว้างไม่น้อยกว่า 2 เมตร ยาวไม่น้อยกว่า 2 เมตร จำนวน 3 ห้อง		40,000	-	-		จำนวนห้องน้ำได้รับการก่อสร้างปรับปรุง 1 หลัง	เจ้าหน้าที่ได้ใช้ห้องน้ำที่ถูกสุขอนามัยและเพียงพอต่อการใช้งาน	สำนักการช่าง

รายละเอียดโครงการพัฒนา (ผ.02)

แผนพัฒนาท้องถิ่น (พ.ศ. 2561 - 2565)

เทศบาลนครขอนแก่น

ก. ยุทธศาสตร์จังหวัดที่ 4. การส่งเสริมและพัฒนาศักยภาพด้านการเป็นเมืองอัจฉริยะ(Smart City) และเมืองแห่งการประชุมสัมมนา(Meeting, Incentive Travel ; Conventions , Exhibitions : MICE City)

ข. ยุทธศาสตร์การพัฒนาในเขตจังหวัดที่ 8. การพัฒนาการบริหารภาครัฐ ภายใต้หลักธรรมาภิบาล

ยุทธศาสตร์ที่ 10.พัฒนาโครงสร้างและศักยภาพองค์กรให้เป็นองค์กรที่มีสมรรถนะสูง

6 แผนงานเคหะและชุมชน

ที่	โครงการ/กิจกรรม	วัตถุประสงค์	เป้าหมาย (ผลผลิตของโครงการ)	งบประมาณและที่ผ่านมา					ตัวชี้วัด (KPI)	ผลที่คาดว่าจะได้รับ	หน่วยงานที่รับผิดชอบ
				2561 (บาท)	2562 (บาท)	2563 (บาท)	2564 (บาท)	2565 (บาท)			
15	ปรับปรุงห้องเก็บของเดิมเป็นห้องทำงานการเงินและบัญชี อาคารสาธารณสุขฯ ชั้น 2	เพื่อปรับปรุงอาคารเดิมให้ได้มาตรฐานเพียงพอต่อการปฏิบัติงาน	ทำการก่อสร้างพื้นโครงเหล็กกรุไม้อัดซีเมนต์ ปูลามิเนต หนาไม่น้อยกว่า 8 มิลลิเมตร พื้นที่ไม่น้อยกว่า 48 ตารางเมตร งานติดตั้งประตูหน้าต่างกระจกอะลูมิเนียม งานก่อสร้างผนังเบา งานก่อสร้างฝ้าฉาบเรียบ งานสีน้ำพลาสติกภายใน งานระบบไฟฟ้าส่องสว่าง พร้อมงานติดตั้งเครื่องปรับอากาศ ขนาด 16,000 BTU จำนวน 3 ชุด		402,000	-	-		จำนวนห้องที่ได้รับการปรับปรุง 1 ห้อง	มีพื้นที่ที่เพียงพอต่อการปฏิบัติงาน	สำนักการช่าง

รายละเอียดโครงการพัฒนา (ผ.02)

แผนพัฒนาท้องถิ่น (พ.ศ. 2561 - 2565)

เทศบาลนครขอนแก่น

ก. ยุทธศาสตร์จังหวัดที่ 4. การส่งเสริมและพัฒนาศักยภาพด้านการเป็นเมืองอัจฉริยะ(Smart City) และเมืองแห่งการประชุมสัมมนา(Meeting, Incentive Travel ; Conventions , Exhibitions : MICE City)

ข. ยุทธศาสตร์การพัฒนาในเขตจังหวัดที่ 8. การพัฒนาการบริหารภาครัฐ ภายใต้หลักธรรมาภิบาล

ยุทธศาสตร์ที่ 10.พัฒนาโครงสร้างและศักยภาพองค์กรให้เป็นองค์กรที่มีสมรรถนะสูง

6 แผนงานเคหะและชุมชน

ที่	โครงการ/กิจกรรม	วัตถุประสงค์	เป้าหมาย (ผลผลิตของโครงการ)	งบประมาณและที่ผ่านมา					ตัวชี้วัด (KPI)	ผลที่คาดว่าจะได้รับ	หน่วยงานที่รับผิดชอบ
				2561 (บาท)	2562 (บาท)	2563 (บาท)	2564 (บาท)	2565 (บาท)			
16	ปรับปรุงภูมิทัศน์และโถงต้อนรับอาคารสาธารณสุขที่ 1	เพื่อปรับปรุงอาคารเดิมให้ได้มาตรฐานเกิดความสะดวกต่อผู้มารับบริการ	ทำการก่อสร้างเคาท์เตอร์ต้อนรับพร้อมฉากหลัง จำนวน 1 ชุด งานปูกระเบื้องยางพื้นที่ไม่น้อยกว่า 30 ตารางเมตร งานระบบไฟฟ้าส่องสว่าง งานติดตั้งเครื่องปรับอากาศขนาด 16,000 BTU จำนวน 2 ชุด งานประตูอัตโนมัติ 2 บาน งานทาสีน้ำพลาสติก งานเก้าอี้แถวพักคอย 4 ที่นั่ง 2 ชุด พร้อมงานภูมิทัศน์		198,000	-	-		จำนวนโถงต้อนรับได้รับการปรับปรุง 1 แห่ง	มีพื้นที่ที่เพียงพอต่อการปฏิบัติงาน	สำนักการช่าง
17	โครงการก่อสร้างรั้วรอบพื้นที่โรงปรับปรุงคุณภาพน้ำบึงทุ่งสร้าง	เพื่อป้องกันทรัพย์สินของทางราชการ	ทำการก่อสร้างรั้ว ค.ส.ล. สูง 2 เมตร ยาวไม่น้อยกว่า 2,100 เมตร รอบพื้นที่โรงปรับปรุงคุณภาพน้ำบึงทุ่งสร้าง		-	6,000,000	-		กำแพงได้รับการก่อสร้างจำนวน 1 แห่ง	ทรัพย์สินของทางราชการได้รับการป้องกันการสูญหาย	สำนักการช่าง
รวม 17 โครงการ				2,000,000	10,300,000	7,500,000	-	-			

รายละเอียดโครงการพัฒนา (ผ.02)

แผนพัฒนาท้องถิ่น (พ.ศ. 2561 - 2565)

เทศบาลนครขอนแก่น

ก. ยุทธศาสตร์จังหวัดที่ 5. การส่งเสริมศักยภาพด้านการเป็นเมืองอัจฉริยะ(Smart City)และเมืองแห่งการประชุมสัมมนา(Meeting,Incentive Travel,Conventions,Exhibitions:MICE City)

ข. ยุทธศาสตร์การพัฒนาในเขตจังหวัดที่ 8.พัฒนาการบริหารภาครัฐภายใต้หลักธรรมาภิบาล

ยุทธศาสตร์ที่ 10.พัฒนาโครงสร้างและศักยภาพองค์กรให้เป็นองค์กรที่มีสมรรถนะสูง

9 แผนงานอุตสาหกรรมและการโยธา

ที่	โครงการ/กิจกรรม	วัตถุประสงค์	เป้าหมาย (ผลผลิตของโครงการ)	งบประมาณและที่ผ่านมา					ตัวชี้วัด (KPI)	ผลที่คาดว่าจะได้รับ	หน่วยงานที่รับผิดชอบ
				2561 (บาท)	2562 (บาท)	2563 (บาท)	2564 (บาท)	2565 (บาท)			
1	ติดตั้งลิฟท์ทั้ง 2 ด้าน บริเวณสะพานลอยหน้าสถานีขนส่งแห่งที่ 2	เพื่อช่วยให้ผู้พิการหรือผู้ป่วยที่ต้องนั่งรถเข็นสามารถข้ามถนน	ติดตั้งลิฟท์ระบบไฮโดรลิก จำนวน 2 จุดบรรทุกน้ำหนักไม่น้อยกว่า 300 กิโลกรัม	2,000,000					จำนวนลิฟท์ได้รับการติดตั้ง	ผู้พิการได้รับความสะดวกและข้ามถนน	สำนักการช่าง
2	ค่าก่อสร้างป้องกันตลิ่งทางเดินทางวิ่งและปรับปรุงภูมิทัศน์ภายในสวนสาธารณะบึงแก่นนครช่วงท่าน้ำสวนไหไปทางทิศเหนือถึงท่าน้ำบริเวณลานเจ้าแม่กวนอิม (ช่วงที่ 1)	ได้อย่างปลอดภัยเพื่อป้องกันการพังทลายของหน้าดินบริเวณริมบึงแก่นนครและปรับปรุงภูมิทัศน์ให้เกิดความสวยงาม	ก่อสร้างป้องกันตลิ่ง ทางเดินทางวิ่งความกว้างไม่น้อยกว่า 3 เมตร ความยาวไม่น้อยกว่า 485 เมตร	19,400,000					ป้องกันตลิ่งทางเดินทางวิ่งได้รับการปรับปรุง	ได้อย่างปลอดภัยประชาชนและนักท่องเที่ยวมีที่พักผ่อนหย่อนใจ	สำนักการช่าง

รายละเอียดโครงการพัฒนา (ผ.02)

แผนพัฒนาท้องถิ่น (พ.ศ. 2561 - 2565)

เทศบาลนครขอนแก่น

ก. ยุทธศาสตร์จังหวัดที่ 5. การส่งเสริมศักยภาพด้านการเป็นเมืองอัจฉริยะ(Smart City)และเมืองแห่งการประชุมสัมมนา(Meeting,Incentive Travel,Conventions,Exhibitions:MICE City)

ข. ยุทธศาสตร์การพัฒนาในเขตจังหวัดที่ 8.พัฒนาการบริหารภาครัฐภายใต้หลักธรรมาภิบาล

ยุทธศาสตร์ที่ 10.พัฒนาโครงสร้างและศักยภาพองค์กรให้เป็นองค์กรที่มีสมรรถนะสูง

9 แผนงานอุตสาหกรรมและการโยธา

ที่	โครงการ/กิจกรรม	วัตถุประสงค์	เป้าหมาย (ผลผลิตของโครงการ)	งบประมาณและที่ผ่านมา					ตัวชี้วัด (KPI)	ผลที่คาดว่าจะได้รับ	หน่วยงานที่รับผิดชอบ
				2561 (บาท)	2562 (บาท)	2563 (บาท)	2564 (บาท)	2565 (บาท)			
3	ค่าก่อสร้างป้องกันตลิ่งทางเดินทางวิ่งและปรับปรุงภูมิทัศน์ภายในสวนสาธารณะบึงแก่นนครช่วงท่าน้ำบริเวณลานเจ้าแม่กวนอิมข้ามผิวน้ำไปทางทิศตะวันตกถึงบริเวณตลิ่งบริเวณลานกีฬา (ช่วงที่ 2)	เพื่อป้องกันการพังทลายของหน้าดินบริเวณริมบึงแก่นนครและปรับปรุงภูมิทัศน์ให้เกิดความสวยงาม	ก่อสร้างป้องกันตลิ่ง ทางเดินทางวิ่งความกว้างไม่น้อยกว่า 3 เมตร ความยาวไม่น้อยกว่า 510 เมตร		36,800,000				ป้องกันตลิ่งทางเดินทางวิ่งได้รับการปรับปรุง	ประชาชนและนักท่องเที่ยวมีที่พักผ่อนหย่อนใจ	สำนักการช่าง
4	ค่าก่อสร้างป้องกันตลิ่งทางเดินทางวิ่งและปรับปรุงภูมิทัศน์ภายในสวนสาธารณะ	เพื่อป้องกันการพังทลายของหน้าดินบริเวณริมบึงแก่นนครและปรับปรุง	ก่อสร้างป้องกันตลิ่ง ทางเดินทางวิ่งความกว้างไม่น้อยกว่า 3 เมตร ความยาวไม่น้อย			13,800,000			ป้องกันตลิ่งทางเดินทางวิ่งได้รับการ	ประชาชนและนักท่องเที่ยวมีที่พักผ่อนหย่อนใจ	สำนักการช่าง

รายละเอียดโครงการพัฒนา (ผ.02)

แผนพัฒนาท้องถิ่น (พ.ศ. 2561 - 2565)

เทศบาลนครขอนแก่น

ก. ยุทธศาสตร์จังหวัดที่ 5. การส่งเสริมศักยภาพด้านการเป็นเมืองอัจฉริยะ(Smart City)และเมืองแห่งการประชุมสัมมนา(Meeting,Incentive Travel,Conventions,Exhibitions:MICE City)

ข. ยุทธศาสตร์การพัฒนาในเขตจังหวัดที่ 8.พัฒนาการบริหารภาครัฐภายใต้หลักธรรมาภิบาล

ยุทธศาสตร์ที่ 10.พัฒนาโครงสร้างและศักยภาพองค์กรให้เป็นองค์กรที่มีสมรรถนะสูง

9 แผนงานอุตสาหกรรมและการโยธา

ที่	โครงการ/กิจกรรม	วัตถุประสงค์	เป้าหมาย (ผลผลิตของโครงการ)	งบประมาณและที่ผ่านมา					ตัวชี้วัด (KPI)	ผลที่คาดว่าจะได้รับ	หน่วยงานที่รับผิดชอบ
				2561 (บาท)	2562 (บาท)	2563 (บาท)	2564 (บาท)	2565 (บาท)			
	บึงแก่นนครช่วงท่าน้ำบริเวณลานกีฬาไปทางทิศใต้ถึงท่าน้ำเจ้าพ่อมเหศักดิ์ (ช่วงที่ 3)	ภูมิทัศน์ให้เกิดความสวยงาม	กว่า 345 เมตร						ปรับปรุง		
5	ค่าซ่อมแซมประติมากรรมสีโห-สินไชภายในเขตเทศบาลนครขอนแก่น	เพื่อซ่อมแซมเสาไฟที่ชำรุดเสียหายให้สามารถใช้งานได้ปกติ	ซ่อมแซมประติมากรรมสีโห-สินไชถนนศรีจันทร์ จำนวนไม่น้อยกว่า 244 ต้น			3,700,000			จำนวนประติมากรรมสีโห-สินไช	ประชาชนมีความปลอดภัยในชีวิตและทรัพย์สิน	สำนักการช่าง
6	ติดตั้งเสาไฟ HIghtMast บริเวณสวนรัชฎานุสรณ์	เพื่อเพิ่มแสงสว่างในยามค่ำคืนบริเวนสวน	ทำการติดตั้งเสาไฟ HIghtMast ความสูงไม่น้อยกว่า 20 เมตร จำนวน 4 ต้น	3,500,000					จำนวนเสาไฟ HIghtMast	ประชาชนมีความปลอดภัยในชีวิตและทรัพย์สิน	สำนักการช่าง

รายละเอียดโครงการพัฒนา (ผ.02)

แผนพัฒนาท้องถิ่น (พ.ศ. 2561 - 2565)

เทศบาลนครขอนแก่น

ก. ยุทธศาสตร์จังหวัดที่ 5. การส่งเสริมศักยภาพด้านการเป็นเมืองอัจฉริยะ(Smart City)และเมืองแห่งการประชุมสัมมนา(Meeting,Incentive Travel,Conventions,Exhibitions:MICE City)

ข. ยุทธศาสตร์การพัฒนาในเขตจังหวัดที่ 8.พัฒนาการบริหารภาครัฐภายใต้หลักธรรมาภิบาล

ยุทธศาสตร์ที่ 10.พัฒนาโครงสร้างและศักยภาพองค์กรให้เป็นองค์กรที่มีสมรรถนะสูง

9 แผนงานอุตสาหกรรมและการโยธา

ที่	โครงการ/กิจกรรม	วัตถุประสงค์	เป้าหมาย (ผลผลิตของโครงการ)	งบประมาณและที่ผ่านมา					ตัวชี้วัด (KPI)	ผลที่คาดว่าจะได้รับ	หน่วยงานที่รับผิดชอบ
				2561 (บาท)	2562 (บาท)	2563 (บาท)	2564 (บาท)	2565 (บาท)			
7	ศึกษาวิจัยการพัฒนาและวาดผังพื้นที่สถานีขนส่งผู้โดยสารแห่งที่ 1 (เดิม) และสวนสาธารณะรัชดานุสรณ์เบื้องต้นและพัฒนาระบบเชื่อมต่อการเดินทางของระบบการขนส่งประเภทต่าง ๆ จังหวัดขอนแก่น	1.เพื่อกำหนดแนวทางการพัฒนาบริเวณสถานีขนส่งแห่งที่1และสวนรัชดานุสรณ์ 2.เพื่อกำหนดรูปแบบและกิจกรรมต่าง ๆ เพื่อจะดำเนินการ 3.เพื่อกำหนดรูปแบบแนวทางการจัดการจราจรรอบเมือง	1.การศึกษาและการสำรวจข้อมูล 2.กำหนดกิจกรรมหรือโครงการต่าง ๆ ที่จะต้องดำเนินการ 3.วางแผนและกำหนดขอบเขตแผนผังโครงการดำเนินการตามโครงการต่าง ๆ 4.วางแผนการ 5.การจัดกิจกรรมการมีส่วนร่วมของประชาชน	3,000,000					ผลการศึกษาและแผนแม่บทในการพัฒนาที่เป็นไปตามความต้องการของประชาชน	ผลการศึกษาและแผนแม่บทแนวทางโครงการพัฒนาพื้นที่	สำนักการช่าง

รายละเอียดโครงการพัฒนา (ผ.02)

แผนพัฒนาท้องถิ่น (พ.ศ. 2561 - 2565)

เทศบาลนครขอนแก่น

ก. ยุทธศาสตร์จังหวัดที่ 5. การส่งเสริมศักยภาพด้านการเป็นเมืองอัจฉริยะ(Smart City)และเมืองแห่งการประชุมสัมมนา(Meeting,Incentive Travel,Conventions,Exhibitions:MICE City)

ข. ยุทธศาสตร์การพัฒนาในเขตจังหวัดที่ 8.พัฒนาการบริหารภาครัฐภายใต้หลักธรรมาภิบาล

ยุทธศาสตร์ที่ 10.พัฒนาโครงสร้างและศักยภาพองค์กรให้เป็นองค์กรที่มีสมรรถนะสูง

9 แผนงานอุตสาหกรรมและการโยธา

ที่	โครงการ/กิจกรรม	วัตถุประสงค์	เป้าหมาย (ผลผลิตของโครงการ)	งบประมาณและที่ผ่านมา					ตัวชี้วัด (KPI)	ผลที่คาดว่าจะได้รับ	หน่วยงานที่รับผิดชอบ
				2561 (บาท)	2562 (บาท)	2563 (บาท)	2564 (บาท)	2565 (บาท)			
8	ค่าปรับปรุงพื้นที่ศูนย์จ่ายงานเทศบาลนครขอนแก่น	เพื่อปรับปรุงพื้นที่เดิมให้เพียงพอต่อการทำงาน	ก่อสร้างอาคารปฏิบัติงานคอนกรีตเสริมเหล็ก 1 ชั้น พื้นที่ไม่น้อยกว่า 90 ตร.ม. และก่อสร้างอาคารเก็บวัสดุคอนกรีตเสริมเหล็ก 1 ชั้น พื้นที่ไม่น้อยกว่า 875 ตร.ม.		17,000,000				จำนวนอาคารในศูนย์จ่ายงาน	มีพื้นที่ในการปฏิบัติงานที่เพียงพอ	สำนักการช่าง
9	สำรวจ ปรับปรุงแผนที่จัดทำแผนที่ภาพถ่ายทางอากาศจัดทำแบบจำลองแผนที่เมือง 3 มิติ และพัฒนา	1.เพื่อสำรวจและถ่ายภาพมุมดิ่งพื้นที่เมืองด้วยอากาศยานไร้คนขับ 2.จัดทำข้อมูลแผนที่ภาพ	แผนที่ภาพถ่ายทางอากาศจัดทำแบบจำลองแผนที่เมือง 3 มิติ และพัฒนาระบบข้อมูลโครงสร้างพื้นฐานเมือง	1,500,000					จำนวนระบบฐานข้อมูลแผนที่ภาพถ่าย	มีระบบที่ช่วยในการตัดสินใจในการวางแผนด้านระบบโครงสร้างพื้นฐาน	สำนักการช่าง

รายละเอียดโครงการพัฒนา (ผ.02)

แผนพัฒนาท้องถิ่น (พ.ศ. 2561 - 2565)

เทศบาลนครขอนแก่น

ก. ยุทธศาสตร์จังหวัดที่ 5. การส่งเสริมศักยภาพด้านการเป็นเมืองอัจฉริยะ(Smart City)และเมืองแห่งการประชุมสัมมนา(Meeting,Incentive Travel,Conventions,Exhibitions:MICE City)

ข. ยุทธศาสตร์การพัฒนาในเขตจังหวัดที่ 8.พัฒนาการบริหารภาครัฐภายใต้หลักธรรมาภิบาล

ยุทธศาสตร์ที่ 10.พัฒนาโครงสร้างและศักยภาพองค์กรให้เป็นองค์กรที่มีสมรรถนะสูง

9 แผนงานอุตสาหกรรมและการโยธา

ที่	โครงการ/กิจกรรม	วัตถุประสงค์	เป้าหมาย (ผลผลิตของโครงการ)	งบประมาณและที่ผ่านมา					ตัวชี้วัด (KPI)	ผลที่คาดว่าจะได้รับ	หน่วยงานที่รับผิดชอบ
				2561 (บาท)	2562 (บาท)	2563 (บาท)	2564 (บาท)	2565 (บาท)			
	ระบบข้อมูลโครงสร้างพื้นฐาน เมือง เพื่อเตรียมความพร้อม สู่การเป็นเมืองอัจริยะ ระยะที่ 1	ทางอากาศเชิงเลข 3.จัดทำแบบจำลองแผนที่เมือง 3 มิติ City 3 Dimension Model 4.จัดทำฐานข้อมูล ข้อ2 และข้อ3ในระบบ สารสนเทศทางภูมิศาสตร์ City Engine –ArcGIS ESRI	เพื่อเตรียมความพร้อมสู่การ เป็นเมืองอัจริยะ ระยะที่ 1 จำนวน 1 ระบบ พื้นที่นำร่อง 6 ตร.กม.						ทางอากาศ จัดทำแบบ จำลองแผน ที่เมือง	ของเมือง	

รายละเอียดโครงการพัฒนา (ผ.02)

แผนพัฒนาท้องถิ่น (พ.ศ. 2561 - 2565)

เทศบาลนครขอนแก่น

ก. ยุทธศาสตร์จังหวัดที่ 5. การส่งเสริมศักยภาพด้านการเป็นเมืองอัจฉริยะ(Smart City)และเมืองแห่งการประชุมสัมมนา(Meeting,Incentive Travel,Conventions,Exhibitions:MICE City)

ข. ยุทธศาสตร์การพัฒนาในเขตจังหวัดที่ 8.พัฒนาการบริหารภาครัฐภายใต้หลักธรรมาภิบาล

ยุทธศาสตร์ที่ 10.พัฒนาโครงสร้างและศักยภาพองค์กรให้เป็นองค์กรที่มีสมรรถนะสูง

9 แผนงานอุตสาหกรรมและการโยธา

ที่	โครงการ/กิจกรรม	วัตถุประสงค์	เป้าหมาย (ผลผลิตของโครงการ)	งบประมาณและที่ผ่านมา					ตัวชี้วัด (KPI)	ผลที่คาดว่าจะได้รับ	หน่วยงานที่รับผิดชอบ
				2561 (บาท)	2562 (บาท)	2563 (บาท)	2564 (บาท)	2565 (บาท)			
10	สำรวจ ปรับปรุงแผนที่ จัดทำแผนที่ภาพถ่าย ทางอากาศ จัดทำแบบจำลอง แผนที่เมือง 3 มิติ และพัฒนา ระบบข้อมูลโครงสร้างพื้นฐาน เมือง เพื่อเตรียมความพร้อม สู่การเป็นเมืองอัฉริยะ ระยะที่ 2	ระยะที่ 1 เชื่อมโยงข้อมูล สู่ฐานข้อมูลงานโครงการ ออกแบบพัฒนาเมือง (Urban Design) งานด้านผังเมือง 2.ประมวลผลข้อมูลจาก ระยะที่ 1 ทำแผนที่แสดง เส้นชั้นความสูงระดับ10 ซ.ม. 3.ประมวลผลข้อมูลจาก ระยะที่ 1 เชื่อมโยงข้อมูล สู่ฐานข้อมูลระบบสาร-	แผนที่ภาพถ่ายทางอากาศ จัดทำแบบจำลองแผนที่เมือง 3 มิติ และพัฒนาระบบข้อมูล โครงสร้างพื้นฐานเมืองเพื่อ เตรียมความพร้อมสู่การเป็น เมืองอัฉริยะ ระยะที่ 1 จำนวน 1 ระบบ พื้นที่นำร่อง 6 ตร.กม.		3,000,000				จำนวนระบบ ฐานข้อมูล แผนที่ ภาพถ่าย ทางอากาศ จัดทำแบบ จำลองแผน ที่เมือง	มีระบบที่ช่วยใน การตัดสินใจในการ วางแผนด้านระบบ โครงสร้างพื้นฐาน ของเมือง	สำนัก การช่าง

ก. ยุทธศาสตร์จังหวัดที่ 5. การส่งเสริมศักยภาพด้านการเป็นเมืองอัจฉริยะ(Smart City)และเมืองแห่งการประชุมสัมมนา(Meeting,Incentive Travel,Conventions,Exhibitions:MICE City)

ข. ยุทธศาสตร์การพัฒนาในเขตจังหวัดที่ 8.พัฒนาการบริหารภาครัฐภายใต้หลักธรรมาภิบาล

ยุทธศาสตร์ที่ 10.พัฒนาโครงสร้างและศักยภาพองค์กรให้เป็นองค์กรที่มีสมรรถนะสูง

9 แผนงานอุตสาหกรรมและการโยธา

ที่	โครงการ/กิจกรรม	วัตถุประสงค์	เป้าหมาย (ผลผลิตของโครงการ)	งบประมาณและที่ผ่านมา					ตัวชี้วัด (KPI)	ผลที่คาดว่าจะได้รับ	หน่วยงานที่รับผิดชอบ
				2561 (บาท)	2562 (บาท)	2563 (บาท)	2564 (บาท)	2565 (บาท)			
		สนเทศทางภูมิศาสตร์ (GIS) ด้านผังเมือง 4.ประมวลผลข้อมูลจากระยะที่ 1 เชื่อมโยงข้อมูลสู่ฐานข้อมูลระบบโครงสร้างพื้นฐานเมือง (City) Infrastructures Platform/ Network)								
11	สำรวจปรับปรุงแผนที่จัดทำแผนที่ภาพถ่ายทางอากาศจัดทำแบบจำลองแผนที่เมือง	1.ประมวลผลข้อมูลจากระยะที่ 1 เชื่อมโยงข้อมูลสู่ฐานข้อมูลแผนที่ภาษี	แผนที่ภาพถ่ายทางอากาศจัดทำแบบจำลองแผนที่เมือง 3 มิติ และพัฒนาระบบข้อมูล			6,000,000			จำนวนระบบฐานข้อมูลแผนที่ภาพถ่าย	มีระบบที่ช่วยในการตัดสินใจในการวางแผนด้านระบบ	สำนักการช่าง

รายละเอียดโครงการพัฒนา (ผ.02)

แผนพัฒนาท้องถิ่น (พ.ศ. 2561 - 2565)

เทศบาลนครขอนแก่น

ก. ยุทธศาสตร์จังหวัดที่ 5. การส่งเสริมศักยภาพด้านการเป็นเมืองอัจฉริยะ(Smart City)และเมืองแห่งการประชุมสัมมนา(Meeting,Incentive Travel,Conventions,Exhibitions:MICE City)

ข. ยุทธศาสตร์การพัฒนาในเขตจังหวัดที่ 8.พัฒนาการบริหารภาครัฐภายใต้หลักธรรมาภิบาล

ยุทธศาสตร์ที่ 10.พัฒนาโครงสร้างและศักยภาพองค์กรให้เป็นองค์กรที่มีสมรรถนะสูง

9 แผนงานอุตสาหกรรมและการโยธา

ที่	โครงการ/กิจกรรม	วัตถุประสงค์	เป้าหมาย (ผลผลิตของโครงการ)	งบประมาณและที่ผ่านมา					ตัวชี้วัด (KPI)	ผลที่คาดว่าจะได้รับ	หน่วยงานที่รับผิดชอบ
				2561 (บาท)	2562 (บาท)	2563 (บาท)	2564 (บาท)	2565 (บาท)			
	3 มิติ และพัฒนาระบบข้อมูลโครงสร้างพื้นฐานเมืองเพื่อเตรียมความพร้อมสู่การเป็นเมืองอัฉริยะ ระยะที่ 3	ที่ดินโรงเรือนและภาษีป้าย 2.ประมวลผลข้อมูลจากระยะที่ 1 เชื่อมโยงข้อมูลสู่ฐานข้อมูลการควบคุมโซนการใช้ประโยชน์ที่ดินและการขออนุญาติปลูกสร้างอาคาร การให้อนุญาตการทำทะเบียนการตรวจสอบ (Urban Planning-Zoning Ordinances)	โครงสร้างพื้นฐานเมืองเพื่อเตรียมความพร้อมสู่การเป็นเมืองอัฉริยะ ระยะที่ 1 จำนวน 1 ระบบ พื้นที่นำร่อง 6 ตร.กม.						ทางอากาศจัดทำแบบจำลองแผนที่เมือง	โครงสร้างพื้นฐานของเมือง	

รายละเอียดโครงการพัฒนา (ผ.02)

แผนพัฒนาท้องถิ่น (พ.ศ. 2561 - 2565)

เทศบาลนครขอนแก่น

ก. ยุทธศาสตร์จังหวัดที่ 5. การส่งเสริมศักยภาพด้านการเป็นเมืองอัจฉริยะ(Smart City)และเมืองแห่งการประชุมสัมมนา(Meeting,Incentive Travel,Conventions,Exhibitions:MICE City)

ข. ยุทธศาสตร์การพัฒนาในเขตจังหวัดที่ 8.พัฒนาการบริหารภาครัฐภายใต้หลักธรรมาภิบาล

ยุทธศาสตร์ที่ 10.พัฒนาโครงสร้างและศักยภาพองค์กรให้เป็นองค์กรที่มีสมรรถนะสูง

9 แผนงานอุตสาหกรรมและการโยธา

ที่	โครงการ/กิจกรรม	วัตถุประสงค์	เป้าหมาย (ผลผลิตของโครงการ)	งบประมาณและที่ผ่านมา					ตัวชี้วัด (KPI)	ผลที่คาดว่าจะได้รับ	หน่วยงานที่รับผิดชอบ
				2561 (บาท)	2562 (บาท)	2563 (บาท)	2564 (บาท)	2565 (บาท)			
12	โครงการก่อสร้างแนวป้องกันตลิ่งสวนสาธารณะหนองบอน ชุมชนศรีฐาน 1	เพื่อปรับปรุงภูมิทัศน์ให้มีความสวยงามและป้องกันการพังทลายของตลิ่ง	ทำการก่อสร้างทำแนวป้องกันตลิ่งโดยตอกเข็มคอนกรีต วางแผ่นคอนกรีตและปูผ้าใยสังเคราะห์กันดิน ความยาวตลอดแนวไม่น้อยกว่า 364 เมตร			3,550,000			จำนวนพื้นที่ได้รับการก่อสร้าง จำนวน 1 แห่ง	ภูมิทัศน์มีความสวยงามเป็นที่พักผ่อนหย่อนใจของคนในชุมชน	สำนักการช่าง
13	โครงการปรับปรุงอาคารอเนกประสงค์ชุมชนหนองแวงตาชู 1	เพื่อเพิ่มพื้นที่ใช้สอยของอาคารอเนกประสงค์	ทำการติดตั้งโครงเหล็กพร้อมมุงหลังคาพื้นที่ไม่น้อยกว่า 180 ตารางเมตร ติดตั้งกันสาดผ้าใบพื้นที่ไม่น้อยกว่า 15 ตารางเมตร			402,000			จำนวนอาคารได้รับการปรับปรุง จำนวน 1 หลัง	ประชาชนในชุมชนมีอาคารสถานที่เพียงพอในการจัดกิจกรรมของทางชุมชน	สำนักการช่าง

รายละเอียดโครงการพัฒนา (ผ.02)

แผนพัฒนาท้องถิ่น (พ.ศ. 2561 - 2565)

เทศบาลนครขอนแก่น

ก. ยุทธศาสตร์จังหวัดที่ 5. การส่งเสริมศักยภาพด้านการเป็นเมืองอัจฉริยะ(Smart City)และเมืองแห่งการประชุมสัมมนา(Meeting,Incentive Travel,Conventions,Exhibitions:MICE City)

ข. ยุทธศาสตร์การพัฒนาในเขตจังหวัดที่ 8.พัฒนาการบริหารภาครัฐภายใต้หลักธรรมาภิบาล

ยุทธศาสตร์ที่ 10.พัฒนาโครงสร้างและศักยภาพองค์กรให้เป็นองค์กรที่มีสมรรถนะสูง

9 แผนงานอุตสาหกรรมและการโยธา

ที่	โครงการ/กิจกรรม	วัตถุประสงค์	เป้าหมาย (ผลผลิตของโครงการ)	งบประมาณและที่ผ่านมา					ตัวชี้วัด (KPI)	ผลที่คาดว่าจะได้รับ	หน่วยงานที่รับผิดชอบ
				2561 (บาท)	2562 (บาท)	2563 (บาท)	2564 (บาท)	2565 (บาท)			
14	โครงการก่อสร้างทางเดินรอบวัดเสาเดี่ยวและป้องกันตลิ่งภายในสวนสาธารณะบึงแก่นนคร บริเวณตลิ่งวัดเสาเดี่ยว	เพื่อปรับปรุงภูมิทัศน์ให้มีความสวยงามและป้องกันการพังทลายของตลิ่ง	ทำการก่อสร้างทางเดินรอบวัดเสาเดี่ยวลงไปในพื้นที่บึง ความกว้างไม่น้อยกว่า 2.50 เมตร ความยาวรวมไม่น้อยกว่า 60 เมตร และก่อสร้างแนวป้องกันตลิ่งบริเวณวัดเสาเดี่ยว ช่วงติดแนวป้องกันตลิ่งสวนไหไปทางทิศเหนือ ความยาวไม่น้อยกว่า 35 เมตร ถมดินบดอัดแน่นปริมาณไม่น้อยกว่า 75 ลูกบาศก์เมตร วางกล่องลวดตาข่ายบรรจุหินทิ้ง ขนาดกว้าง 0.50 เมตร สูง 0.50 เมตร ยาว 1 เมตร จำนวนไม่น้อยกว่า 35 กล่อง			8,640,000			จำนวนพื้นที่ได้รับการก่อสร้าง จำนวน 1 แห่ง	ภูมิทัศน์มีความสวยงามเป็นที่พักผ่อนหย่อนใจของคนในชุมชน	สำนักการช่าง

รายละเอียดโครงการพัฒนา (ผ.02)

แผนพัฒนาท้องถิ่น (พ.ศ. 2561 - 2565)

เทศบาลนครขอนแก่น

ก. ยุทธศาสตร์จังหวัดที่ 5. การส่งเสริมศักยภาพด้านการเป็นเมืองอัจฉริยะ(Smart City)และเมืองแห่งการประชุมสัมมนา(Meeting,Incentive Travel,Conventions,Exhibitions:MICE City)

ข. ยุทธศาสตร์การพัฒนาในเขตจังหวัดที่ 8.พัฒนาการบริหารภาครัฐภายใต้หลักธรรมาภิบาล

ยุทธศาสตร์ที่ 10.พัฒนาโครงสร้างและศักยภาพองค์กรให้เป็นองค์กรที่มีสมรรถนะสูง

9 แผนงานอุตสาหกรรมและการโยธา

ที่	โครงการ/กิจกรรม	วัตถุประสงค์	เป้าหมาย (ผลผลิตของโครงการ)	งบประมาณและที่ผ่านมา					ตัวชี้วัด (KPI)	ผลที่คาดว่าจะได้รับ	หน่วยงานที่รับผิดชอบ
				2561 (บาท)	2562 (บาท)	2563 (บาท)	2564 (บาท)	2565 (บาท)			
			ราวกันตกสแตนเลส ความยาวไม่น้อยกว่า 15 เมตร พร้อมติดตั้งระบบไฟฟ้าแสงสว่าง								
15	โครงการปรับปรุงติดตั้งเครื่องออกกำลังกายกลางแจ้งภายในสวนสุขภาพบึงทุ่งสร้าง	เพื่อใช้ออกกำลังกายของคนในชุมชน	ทำการติดตั้งเครื่องออกกำลังกายกลางแจ้งทดแทนเครื่องออกกำลังกายกลางแจ้งเดิมภายในสวนสุขภาพบึงทุ่งสร้าง โดยเป็นเครื่องออกกำลังกายกลางแจ้งแบบบริหารร่างกายจำนวนไม่น้อยกว่า 15 ชุด และเป็นเครื่องออกกำลังกายกลางแจ้งแบบยิม จำนวนไม่น้อยกว่า 9 ชุดพื้นที่รวมไม่น้อยกว่า 760 ตารางเมตร			732,000			เครื่องออกกำลังกายได้รับ	ประชาชนในชุมชนมีสุขภาพที่แข็งแรง	สำนักการช่าง

รายละเอียดโครงการพัฒนา (ผ.02)

แผนพัฒนาท้องถิ่น (พ.ศ. 2561 - 2565)

เทศบาลนครขอนแก่น

ก. ยุทธศาสตร์จังหวัดที่ 5. การส่งเสริมศักยภาพด้านการเป็นเมืองอัจฉริยะ(Smart City)และเมืองแห่งการประชุมสัมมนา(Meeting,Incentive Travel,Conventions,Exhibitions:MICE City)

ข. ยุทธศาสตร์การพัฒนาในเขตจังหวัดที่ 8.พัฒนาการบริหารภาครัฐภายใต้หลักธรรมาภิบาล

ยุทธศาสตร์ที่ 10.พัฒนาโครงสร้างและศักยภาพองค์กรให้เป็นองค์กรที่มีสมรรถนะสูง

9 แผนงานอุตสาหกรรมและการโยธา

ที่	โครงการ/กิจกรรม	วัตถุประสงค์	เป้าหมาย (ผลผลิตของโครงการ)	งบประมาณและที่ผ่านมา					ตัวชี้วัด (KPI)	ผลที่คาดว่าจะได้รับ	หน่วยงานที่รับผิดชอบ
				2561 (บาท)	2562 (บาท)	2563 (บาท)	2564 (บาท)	2565 (บาท)			
16	โครงการปรับปรุงภูมิทัศน์สวนสุขภาพประตูเมือง บริเวณเฟส 1 เดิม	เพื่อปรับปรุงภูมิทัศน์เดิมให้มีความสวยงาม	โดยทำการปรับปรุงภูมิทัศน์เดิม พื้นที่รวมไม่น้อยกว่า 14,620 ตารางเมตร ประกอบด้วย ปรับปรุงทางเดินทางวิ่งเดิม พื้นที่รวมไม่น้อยกว่า 2,300 ตารางเมตร ปรับปรุงลานทางเข้า พื้นที่รวมไม่น้อยกว่า 560 ตารางเมตรปรับปรุงทางเท้าด้านหน้าสวนสาธารณะปลูกหญ้าและไม้ยืนต้นพื้นที่รวมไม่น้อยกว่า 11,000 ตารางเมตร ปรับปรุงอาคารศาลาเดิม ระบบไฟฟ้าและระบบรดน้ำต้นไม้			6,660,000			จำนวนพื้นที่ได้รับการปรับปรุงจำนวน 1 แห่ง	ภูมิทัศน์มีความสวยงามเป็นที่พักผ่อนหย่อนใจของคนในชุมชน	สำนักการช่าง

รายละเอียดโครงการพัฒนา (ผ.02)

แผนพัฒนาท้องถิ่น (พ.ศ. 2561 - 2565)

เทศบาลนครขอนแก่น

ก. ยุทธศาสตร์จังหวัดที่ 5. การส่งเสริมศักยภาพด้านการเป็นเมืองอัจฉริยะ(Smart City)และเมืองแห่งการประชุมสัมมนา(Meeting,Incentive Travel,Conventions,Exhibitions:MICE City)

ข. ยุทธศาสตร์การพัฒนาในเขตจังหวัดที่ 8.พัฒนาการบริหารภาครัฐภายใต้หลักธรรมาภิบาล

ยุทธศาสตร์ที่ 10.พัฒนาโครงสร้างและศักยภาพองค์กรให้เป็นองค์กรที่มีสมรรถนะสูง

9 แผนงานอุตสาหกรรมและการโยธา

ที่	โครงการ/กิจกรรม	วัตถุประสงค์	เป้าหมาย (ผลผลิตของโครงการ)	งบประมาณและที่ผ่านมา					ตัวชี้วัด (KPI)	ผลที่คาดว่าจะได้รับ	หน่วยงานที่รับผิดชอบ
				2561 (บาท)	2562 (บาท)	2563 (บาท)	2564 (บาท)	2565 (บาท)			
17	โครงการก่อสร้างกล่องป้ายไฟชื่อชุมชนธนาคร	เพื่ออำนวยความสะดวกแก่ผู้สัญจรไปมา	ทำการติดตั้งกล่องป้ายไฟชื่อชุมชนธนาคร จำนวนไม่น้อยกว่า 3 ชุด			45,000			ป้ายไฟได้รับการก่อสร้าง จำนวน 1 แห่ง	ประชาชนได้รับความสะดวกในการสัญจรไปมา	สำนักการช่าง
18	โครงการก่อสร้างเครื่องออกกำลังกายภายในชุมชนหนองคู	เพื่อใช้ออกกำลังกายของคนในชุมชน	ทำการก่อสร้างเครื่องออกกำลังกายภายในชุมชนหนองคู จำนวนไม่น้อยกว่า 5 ชุด			160,000			เครื่องออกกำลังกายได้รับการก่อสร้าง จำนวน 1 แห่ง	ประชาชนได้รับความสะดวกในการสัญจรไปมา	สำนักการช่าง
19	โครงการก่อสร้างไฟส่องสว่างโซล่าเซลติดตั้งกับเสาเดิม ชุมชนหัวสะพานสัมพันธ์ จำนวน 4 จุด	เพื่อทดแทนไฟส่องสว่างเดิมที่ชำรุด	ทำการติดตั้งไฟส่องสว่างโซล่าเซลติดตั้งกับเสาเดิม ขนาดหลอดled 30 w จำนวนไม่น้อยกว่า 4 จุด			83,000			ไฟส่องสว่างได้รับการก่อสร้าง จำนวน 4 จุด	ประชาชนในชุมชนมีสุขภาพที่แข็งแรง	สำนักการช่าง

รายละเอียดโครงการพัฒนา (ผ.02)

แผนพัฒนาท้องถิ่น (พ.ศ. 2561 - 2565)

เทศบาลนครขอนแก่น

ก. ยุทธศาสตร์จังหวัดที่ 5. การส่งเสริมศักยภาพด้านการเป็นเมืองอัจฉริยะ(Smart City)และเมืองแห่งการประชุมสัมมนา(Meeting,Incentive Travel,Conventions,Exhibitions:MICE City)

ข. ยุทธศาสตร์การพัฒนาในเขตจังหวัดที่ 8.พัฒนาการบริหารภาครัฐภายใต้หลักธรรมาภิบาล

ยุทธศาสตร์ที่ 10.พัฒนาโครงสร้างและศักยภาพองค์กรให้เป็นองค์กรที่มีสมรรถนะสูง

9 แผนงานอุตสาหกรรมและการโยธา

ที่	โครงการ/กิจกรรม	วัตถุประสงค์	เป้าหมาย (ผลผลิตของโครงการ)	งบประมาณและที่ผ่านมา					ตัวชี้วัด (KPI)	ผลที่คาดว่าจะได้รับ	หน่วยงานที่รับผิดชอบ
				2561 (บาท)	2562 (บาท)	2563 (บาท)	2564 (บาท)	2565 (บาท)			
20	โครงการก่อสร้างพื้นยาง EPDM สนามเด็กเล่นชุมชนบ้านพัก ตชด.	เพื่อปรับปรุงสนามเด็กเล่นให้ได้มาตรฐาน	ทำการก่อสร้างพื้น ค.ส.ล. หนา 0.10 เมตร แล้วปูพื้นยาง EPDM ทับ พื้นที่ไม่น้อยกว่า 50 ตร.ม.			120,000			พื้นยางได้รับการก่อสร้าง จำนวน 1 แห่ง	ประชาชนได้รับความสะดวกในการสัญจรไปมา	สำนักการช่าง
21	โครงการก่อสร้างป้ายชื่อชุมชนภายในชุมชน จำนวน 3 จุด ชุมชนโพธิบัลลังก์ทอง	เพื่ออำนวยความสะดวกแก่ผู้สัญจรไปมา	โดยทำการก่อสร้างป้ายชื่อชุมชนแผ่นเหล็ก ภายในชุมชนโพธิบัลลังก์ทอง จำนวน 3 จุด			39,000			ป้ายชื่อชุมชนได้รับการก่อสร้าง จำนวน 3 จุด	เยาวชนและครอบครัวมีสถานที่จัดกิจกรรมร่วมกัน	สำนักการช่าง
22	โครงการก่อสร้างป้ายชื่อชุมชนโพธิบัลลังก์ทอง	เพื่ออำนวยความสะดวกแก่ผู้สัญจรไปมา	โดยทำการก่อสร้างป้ายชื่อชุมชนแผ่นเหล็ก ที่ถนนศรีจันทร์ 39 จำนวน 1 จุด			13,000			ป้ายชื่อชุมชนได้รับการก่อสร้างจำนวน1 แห่ง	ประชาชนได้รับความสะดวกในการสัญจรไปมา	สำนักการช่าง

รายละเอียดโครงการพัฒนา (ผ.02)

แผนพัฒนาท้องถิ่น (พ.ศ. 2561 - 2565)

เทศบาลนครขอนแก่น

ก. ยุทธศาสตร์จังหวัดที่ 5. การส่งเสริมศักยภาพด้านการเป็นเมืองอัจฉริยะ(Smart City)และเมืองแห่งการประชุมสัมมนา(Meeting,Incentive Travel,Conventions,Exhibitions:MICE City)

ข. ยุทธศาสตร์การพัฒนาในเขตจังหวัดที่ 8.พัฒนาการบริหารภาครัฐภายใต้หลักธรรมาภิบาล

ยุทธศาสตร์ที่ 10.พัฒนาโครงสร้างและศักยภาพองค์กรให้เป็นองค์กรที่มีสมรรถนะสูง

9 แผนงานอุตสาหกรรมและการโยธา

ที่	โครงการ/กิจกรรม	วัตถุประสงค์	เป้าหมาย (ผลผลิตของโครงการ)	งบประมาณและที่ผ่านมา					ตัวชี้วัด (KPI)	ผลที่คาดว่าจะได้รับ	หน่วยงานที่รับผิดชอบ
				2561 (บาท)	2562 (บาท)	2563 (บาท)	2564 (บาท)	2565 (บาท)			
23	โครงการก่อสร้างปรับปรุงสนามฟุตบอลชุมชนหนองใหญ่ 1	เพื่อปรับปรุงสนามฟุตบอลให้ได้มาตรฐาน	โดยทำการถมดินบัดอัดแน่น ปลูกหญ้านวลน้อย พื้นที่ไม่น้อยกว่า 1,250 ตารางเมตร พร้อมตีเส้นสนามฟุตบอล			106,000			สนามฟุตบอลได้รับการปรับปรุงจำนวน 1แห่ง	ประชาชนได้รับความสะดวกในการสัญจรไปมา	สำนักการช่าง
24	โครงการก่อสร้างห้องน้ำสาธารณะชุมชนหนองใหญ่ 1	เพื่อรองรับบริการผู้มาเยือนและคนในชุมชน	โดยทำการก่อสร้างห้องน้ำสาธารณะภายในชุมชนหนองใหญ่ 1 จำนวนไม่น้อยกว่า 5 ห้อง			160,000			ห้องน้ำสาธารณะได้รับการก่อสร้างจำนวน1 แห่ง	ประชาชนในชุมชนมีสุขภาพที่แข็งแรง	สำนักการช่าง
25	โครงการติดตั้งสปอร์ตไลท์ LED สนามฟุตซอลชุมชนหนองใหญ่ 3	เพื่อปรับปรุงสนามฟุตซอลให้ได้มาตรฐาน	โดยทำการติดตั้งสปอร์ตไลท์ LED ขนาด 50 W ภายในสนามฟุตซอลชุมชนหนองใหญ่ 3 จำนวนไม่น้อยกว่า 8 จุด			40,000			สปอร์ตไลท์ LED ได้รับการติดตั้งจำนวน 1 แห่ง	ประชาชนได้ใช้ห้องน้ำที่ถูกสุขลักษณะ	สำนักการช่าง

รายละเอียดโครงการพัฒนา (ผ.02)

แผนพัฒนาท้องถิ่น (พ.ศ. 2561 - 2565)

เทศบาลนครขอนแก่น

ก. ยุทธศาสตร์จังหวัดที่ 5. การส่งเสริมศักยภาพด้านการเป็นเมืองอัจฉริยะ(Smart City)และเมืองแห่งการประชุมสัมมนา(Meeting,Incentive Travel,Conventions,Exhibitions:MICE City)

ข. ยุทธศาสตร์การพัฒนาในเขตจังหวัดที่ 8.พัฒนาการบริหารภาครัฐภายใต้หลักธรรมาภิบาล

ยุทธศาสตร์ที่ 10.พัฒนาโครงสร้างและศักยภาพองค์กรให้เป็นองค์กรที่มีสมรรถนะสูง

9 แผนงานอุตสาหกรรมและการโยธา

ที่	โครงการ/กิจกรรม	วัตถุประสงค์	เป้าหมาย (ผลผลิตของโครงการ)	งบประมาณและที่ผ่านมา					ตัวชี้วัด (KPI)	ผลที่คาดว่าจะได้รับ	หน่วยงานที่รับผิดชอบ
				2561 (บาท)	2562 (บาท)	2563 (บาท)	2564 (บาท)	2565 (บาท)			
26	โครงการก่อสร้างป้ายชื่อชุมชนหนองใหญ่ 4 แบบคร่อมบนถนน	เพื่ออำนวยความสะดวกแก่ผู้สัญจรไปมา	โดยทำการก่อสร้างป้ายชื่อชุมชนหนองใหญ่ 4 แบบคร่อมบนถนน ความยาวไม่น้อยกว่า 6.70 เมตร ความสูงไม่น้อยกว่า 5เมตร			130,000			ป้ายชื่อชุมชนได้รับการก่อสร้าง จำนวน 1 แห่ง	ประชาชนในชุมชนมีความปลอดภัยในชีวิตและทรัพย์สิน	สำนักการช่าง
27	โครงการติดตั้งเครื่องออกกำลังกายกลางแจ้งบริเวณพื้นที่สวนสาธารณะหนองสระพัง	เพื่อใช้เป็นสถานที่ออกกำลังกายของคนในชุมชน	ทำการติดตั้งเครื่องออกกำลังกายกลางแจ้งภายในสวนสาธารณะหนองสระพัง โดยเป็นเครื่องออกกำลังกายกลางแจ้งแบบบริหารร่างกาย จำนวนไม่น้อยกว่า 2 ชุด			64,000			เครื่องออกกำลังกายได้รับการติดตั้ง จำนวน 1 แห่ง	ประชาชนได้รับความสะดวกในการสัญจรไปมา	สำนักการช่าง

รายละเอียดโครงการพัฒนา (ผ.02)

แผนพัฒนาท้องถิ่น (พ.ศ. 2561 - 2565)

เทศบาลนครขอนแก่น

ก. ยุทธศาสตร์จังหวัดที่ 5. การส่งเสริมศักยภาพด้านการเป็นเมืองอัจฉริยะ(Smart City)และเมืองแห่งการประชุมสัมมนา(Meeting,Incentive Travel,Conventions,Exhibitions:MICE City)

ข. ยุทธศาสตร์การพัฒนาในเขตจังหวัดที่ 8.พัฒนาการบริหารภาครัฐภายใต้หลักธรรมาภิบาล

ยุทธศาสตร์ที่ 10.พัฒนาโครงสร้างและศักยภาพองค์กรให้เป็นองค์กรที่มีสมรรถนะสูง

9 แผนงานอุตสาหกรรมและการโยธา

ที่	โครงการ/กิจกรรม	วัตถุประสงค์	เป้าหมาย (ผลผลิตของโครงการ)	งบประมาณและที่ผ่านมา					ตัวชี้วัด (KPI)	ผลที่คาดว่าจะได้รับ	หน่วยงานที่รับผิดชอบ
				2561 (บาท)	2562 (บาท)	2563 (บาท)	2564 (บาท)	2565 (บาท)			
28	โครงการปรับปรุงติดตั้งเครื่องออกกำลังกายกลางแจ้งและเครื่องเล่นเด็กกลางแจ้งภายในลานออกกำลังกายชุมชนเจ้าพ่อทองสุข	เพื่อใช้เป็นสถานที่ออกกำลังกายของคนในชุมชน	ทำการติดตั้งเครื่องออกกำลังกายกลางแจ้งทดแทนเครื่องออกกำลังกายกลางแจ้งเดิมภายในลานออกกำลังกายชุมชนเจ้าพ่อทองสุขโดยเป็นเครื่องออกกำลังกายกลางแจ้งแบบบริหารร่างกาย จำนวนไม่น้อยกว่า 8 ชุด และติดตั้งเครื่องเล่นเด็กกลางแจ้งทดแทนเครื่องเล่นเด็กกลางแจ้งเดิม ขนาดกว้างไม่น้อยกว่า 5.65 เมตร ยาวไม่น้อยกว่า 5.80 เมตร สูงไม่น้อยกว่า 4.00 เมตร จำนวนไม่น้อยกว่า 1 ชุด			705,000			เครื่องออกกำลังกายได้รับการติดตั้ง จำนวน 1 แห่ง	ประชาชนในชุมชนมีสุขภาพแข็งแรง	สำนักการช่าง

รายละเอียดโครงการพัฒนา (ผ.02)

แผนพัฒนาท้องถิ่น (พ.ศ. 2561 - 2565)

เทศบาลนครขอนแก่น

ก. ยุทธศาสตร์จังหวัดที่ 5. การส่งเสริมศักยภาพด้านการเป็นเมืองอัจฉริยะ(Smart City)และเมืองแห่งการประชุมสัมมนา(Meeting,Incentive Travel,Conventions,Exhibitions:MICE City)

ข. ยุทธศาสตร์การพัฒนาในเขตจังหวัดที่ 8.พัฒนาการบริหารภาครัฐภายใต้หลักธรรมาภิบาล

ยุทธศาสตร์ที่ 10.พัฒนาโครงสร้างและศักยภาพองค์กรให้เป็นองค์กรที่มีสมรรถนะสูง

9 แผนงานอุตสาหกรรมและการโยธา

ที่	โครงการ/กิจกรรม	วัตถุประสงค์	เป้าหมาย (ผลผลิตของโครงการ)	งบประมาณและที่ผ่านมา					ตัวชี้วัด (KPI)	ผลที่คาดว่าจะได้รับ	หน่วยงานที่รับผิดชอบ
				2561 (บาท)	2562 (บาท)	2563 (บาท)	2564 (บาท)	2565 (บาท)			
29	โครงการติดตั้งเครื่องออกกำลังกายกลางแจ้งบริเวณพื้นที่ชุมชน 95 ก้าวหน้านคร	เพื่อใช้เป็นสถานที่ออกกำลังกายของคนในชุมชน	ทำการติดตั้งเครื่องออกกำลังกายกลางแจ้งแบบบริหารร่างกาย จำนวนไม่น้อยกว่า 5 ชุด			159,000			เครื่องออกกำลังกายได้รับการติดตั้งจำนวน1 แห่ง	ประชาชนในชุมชนมีสุขภาพแข็งแรง	สำนักการช่าง
30	โครงการติดตั้งเครื่องออกกำลังกายกลางแจ้งบริเวณพื้นที่ชุมชนหนองวัดพัฒนา	เพื่อใช้เป็นสถานที่ออกกำลังกายของคนในชุมชน	ทำการติดตั้งเครื่องออกกำลังกายกลางแจ้งแบบบริหารร่างกาย จำนวนไม่น้อยกว่า 6 ชุด			191,000			เครื่องออกกำลังกายได้รับการติดตั้ง จำนวน 1 แห่ง	ประชาชนในชุมชนมีสุขภาพแข็งแรง	สำนักการช่าง
31	โครงการปรับปรุงลานกำลังกายกลางแจ้งบริเวณพื้นที่ชุมชนการเคหะ	เพื่อใช้เป็นสถานที่ออกกำลังกายของคนในชุมชน	ทำการก่อสร้างลานคอนกรีตเสริมเหล็กหนาไม่น้อยกว่า0.10เมตรพื้นที่ไม่น้อยกว่า20ตารางเมตรติดตั้งเครื่องออกกำลังกายกลางแจ้งแบบบริหารร่างกายจำนวนไม่น้อยกว่า3ชุด			103,000			ลานออกกำลังกายได้รับการติดตั้ง จำนวน 1 แห่ง	ประชาชนในชุมชนมีสุขภาพแข็งแรง	สำนักการช่าง

รายละเอียดโครงการพัฒนา (ผ.02)

แผนพัฒนาท้องถิ่น (พ.ศ. 2561 - 2565)

เทศบาลนครขอนแก่น

ก. ยุทธศาสตร์จังหวัดที่ 5. การส่งเสริมศักยภาพด้านการเป็นเมืองอัจฉริยะ(Smart City)และเมืองแห่งการประชุมสัมมนา(Meeting,Incentive Travel,Conventions,Exhibitions:MICE City)

ข. ยุทธศาสตร์การพัฒนาในเขตจังหวัดที่ 8.พัฒนาการบริหารภาครัฐภายใต้หลักธรรมาภิบาล

ยุทธศาสตร์ที่ 10.พัฒนาโครงสร้างและศักยภาพองค์กรให้เป็นองค์กรที่มีสมรรถนะสูง

9 แผนงานอุตสาหกรรมและการโยธา

ที่	โครงการ/กิจกรรม	วัตถุประสงค์	เป้าหมาย (ผลผลิตของโครงการ)	งบประมาณและที่ผ่านมา					ตัวชี้วัด (KPI)	ผลที่คาดว่าจะได้รับ	หน่วยงานที่รับผิดชอบ
				2561 (บาท)	2562 (บาท)	2563 (บาท)	2564 (บาท)	2565 (บาท)			
32	โครงการก่อสร้างอาคารอำนวยการสนามกีฬาบึงแก่นนคร	เพื่อใช้เป็นสถานที่อำนวยการของเจ้าหน้าที่เวลาจัดกิจกรรมหรือจัดการแข่งขันที่สนามกีฬาบึงแก่นนคร	ทำการก่อสร้างอาคารพื้นที่ไม่น้อยกว่า55 ตารางเมตรประกอบด้วยส่วนสำนักงาน ห้องเก็บของห้องน้ำชายหญิงและก่อสร้างรั้วตาข่ายเหล็กความสูงไม่น้อยกว่า2 เมตรความยาวไม่น้อยกว่า 28 เมตร			850,000			อาคารอำนวยการสนามกีฬาบึงแก่นนครได้รับการก่อสร้าง1 อาคาร	ประชาชนในชุมชนมีสุขภาพแข็งแรง	สำนักการช่าง
33	โครงการปรับปรุงระบบสัญญาณไฟจราจร แบบ ปรับเปลี่ยนได้ ตามสภาพการจราจร (แยกเซ็นทรัล,แยกเจริญศรี,แยกมหาวิทยาลัยภาคตะวันออกฉียงเหนือ)	เพื่อปรับปรุงระบบไฟจราจรให้ได้มาตรฐาน	ทำการรื้อถอนระบบสัญญาณไฟจราจรเดิมและทำการติดตั้งระบบสัญญาณไฟจราจรแบบปรับเปลี่ยนได้ตามสภาพการจราจรบริเวณแยกถนนศรีจันทร์ตัดมิตรภาพ(บริเวณแยกเซ็นทรัล) โดยมีรายละเอียดดังนี้ 1.ตู้ควบคุม (Controller) พร้อมค่าติดตั้ง รวมฐาน Controller ระบบ VA จำนวน 3 ตู้			7,730,000			ระบบไฟจราจรได้รับการปรับปรุง จำนวน 3 แห่ง	เจ้าหน้าที่มีสถานที่ปฏิบัติงานส่งผลให้ผู้ใช้สนามกีฬาได้รับการบริการอย่างสะดวกและทั่วถึง	สำนักการช่าง

รายละเอียดโครงการพัฒนา (ผ.02)

แผนพัฒนาท้องถิ่น (พ.ศ. 2561 - 2565)

เทศบาลนครขอนแก่น

ก. ยุทธศาสตร์จังหวัดที่ 5. การส่งเสริมศักยภาพด้านการเป็นเมืองอัจฉริยะ(Smart City)และเมืองแห่งการประชุมสัมมนา(Meeting,Incentive Travel,Conventions,Exhibitions:MICE City)

ข. ยุทธศาสตร์การพัฒนาในเขตจังหวัดที่ 8.พัฒนาการบริหารภาครัฐภายใต้หลักธรรมาภิบาล

ยุทธศาสตร์ที่ 10.พัฒนาโครงสร้างและศักยภาพองค์กรให้เป็นองค์กรที่มีสมรรถนะสูง

9 แผนงานอุตสาหกรรมและการโยธา

ที่	โครงการ/กิจกรรม	วัตถุประสงค์	เป้าหมาย (ผลผลิตของโครงการ)	งบประมาณและที่ผ่านมา					ตัวชี้วัด (KPI)	ผลที่คาดว่าจะได้รับ	หน่วยงานที่รับผิดชอบ
				2561 (บาท)	2562 (บาท)	2563 (บาท)	2564 (บาท)	2565 (บาท)			
			2.กล้องตรวจนับปริมาณจราจรชนิด Ultra Wide Angle Lens จำนวน6 ชุด 3.Video Image Processer จำนวน3 จุด4.อุปกรณ์ตรวจสอบสถานะตู้ควบคุม พร้อมชุดสื่อสารข้อมูลระยะไกล3 ชุด5. อุปกรณ์ขยายสัญญาณEthernet 3 ชุด 6.หัวไฟสัญญาณแบบ LED 3 ดวงโคม พร้อมBacking Board ขนาด3 - Æ 300 มม. 44 ชุด7.หัวไฟสัญญาณแบบLED 4 ดวงโคม(แบบตัวL) พร้อมBacking Board ขนาด4 - Æ 300 มมจำนวน. 4 ชุด								

รายละเอียดโครงการพัฒนา (ผ.02)

แผนพัฒนาท้องถิ่น (พ.ศ. 2561 - 2565)

เทศบาลนครขอนแก่น

ก. ยุทธศาสตร์จังหวัดที่ 5. การส่งเสริมศักยภาพด้านการเป็นเมืองอัจฉริยะ(Smart City)และเมืองแห่งการประชุมสัมมนา(Meeting,Incentive Travel,Conventions,Exhibitions:MICE City)

ข. ยุทธศาสตร์การพัฒนาในเขตจังหวัดที่ 8.พัฒนาการบริหารภาครัฐภายใต้หลักธรรมาภิบาล

ยุทธศาสตร์ที่ 10.พัฒนาโครงสร้างและศักยภาพองค์กรให้เป็นองค์กรที่มีสมรรถนะสูง

9 แผนงานอุตสาหกรรมและการโยธา

ที่	โครงการ/กิจกรรม	วัตถุประสงค์	เป้าหมาย (ผลผลิตของโครงการ)	งบประมาณและที่ผ่านมา					ตัวชี้วัด (KPI)	ผลที่คาดว่าจะได้รับ	หน่วยงานที่รับผิดชอบ
				2561 (บาท)	2562 (บาท)	2563 (บาท)	2564 (บาท)	2565 (บาท)			
34	โครงการก่อสร้างติดตั้งระบบไฟฟ้าแสงสว่าง ถนนรอบบึงแก่นนคร	เพื่อเพิ่มแสงสว่างยามค่ำคืนภายในบึงแก่นนคร	เพื่อจ่ายเป็นค่า ก่อสร้างติดตั้งโคมไฟฟ้าส่องสว่างชนิด LED ขนาด 120 Watt รวมกิ่งโคมและขาจับ พร้อมระบบสายเมนไฟฟ้าและมิเตอร์ ขนาด 30/100 kva จำนวน 4 ชุด ถนนรอบบึงแก่นนคร			1,170,000			จำนวนโคมไฟฟ้าที่ได้รับการติดตั้ง จำนวน 59 ชุด	ประชาชนได้รับความสะดวกในการสัญจรไปมา	สำนักการช่าง

รายละเอียดโครงการพัฒนา (ผ.02)

แผนพัฒนาท้องถิ่น (พ.ศ. 2561 - 2565)

เทศบาลนครขอนแก่น

ก. ยุทธศาสตร์จังหวัดที่ 5. การส่งเสริมศักยภาพด้านการเป็นเมืองอัจฉริยะ(Smart City)และเมืองแห่งการประชุมสัมมนา(Meeting,Incentive Travel,Conventions,Exhibitions:MICE City)

ข. ยุทธศาสตร์การพัฒนาในเขตจังหวัดที่ 8.พัฒนาการบริหารภาครัฐภายใต้หลักธรรมาภิบาล

ยุทธศาสตร์ที่ 10.พัฒนาโครงสร้างและศักยภาพองค์กรให้เป็นองค์กรที่มีสมรรถนะสูง

9 แผนงานอุตสาหกรรมและการโยธา

ที่	โครงการ/กิจกรรม	วัตถุประสงค์	เป้าหมาย (ผลผลิตของโครงการ)	งบประมาณและที่ผ่านมา					ตัวชี้วัด (KPI)	ผลที่คาดว่าจะได้รับ	หน่วยงานที่รับผิดชอบ
				2561 (บาท)	2562 (บาท)	2563 (บาท)	2564 (บาท)	2565 (บาท)			
35	โครงการก่อสร้างปรับปรุงศาลปู่แสง (ชุมชนหนองแวงตาชู1)	เพื่อปรับปรุงศาลเดิมที่ชำรุดทรุดโทรมให้เกิดความสวยงาม	ก่อสร้างปรับปรัง อาคารศาลปู่แสง โดยดำเนินการดังนี้ 1.รื้อถอนพร้อมก่อสร้างอาคารโครงสร้าเหล็กทดแทนอาคารเดิม พื้นที่ไม่น้อยกว่า 75 ตารางเมตร 2.ดำเดินการดังนี้ารปูกระเบื้อง ไม่น้อยกว่า 100 ตารางเมตร 3.ดำเนินการทาสีอาคารเดิม ติดตั้งระบบไฟฟ้าแสงสว่าง			1,000,000			จำนวนศาลได้รับการก่อสร้างปรับปรุง จำนวน 1 แห่ง	ศาลเดิมได้รับการปรับปรุงให้สวยงาม สร้างความเลื่อมใส่ศรัทธาต่อผู้พบเห็น	สำนักการช่าง
36	ก่อสร้างศูนย์ราชการสะดวก บริเวณชั้น 1 อาคารที่พักป้องกันฯ	เพื่อความสะดวกของผู้มาติดต่อราชการกับทางราชการ	ทำการก่อสร้างปรับปรุงอาคารที่พักป้องกันฯ พท.ไม่น้อยกว่า 336 ตร.ม. ประกอบด้วย ห้องทำงานและพื้นที่พักคอย 1 ห้อง ห้องเก็บของ 1 ห้อง ห้องถ่ายเอกสาร 1 ห้อง	3,950,000					จำนวนศูนย์ฯ ที่ได้รับการก่อสร้าง จำนวน 1 แห่ง	ประชาชนได้รับความสะดวกและรวดเร็วในการรับบริการ	สำนักการช่าง

ก. ยุทธศาสตร์จังหวัดที่ 5. การส่งเสริมศักยภาพด้านการเป็นเมืองอัจฉริยะ(Smart City)และเมืองแห่งการประชุมสัมมนา(Meeting,Incentive Travel,Conventions,Exhibitions:MICE City)

ข. ยุทธศาสตร์การพัฒนาในเขตจังหวัดที่ 8.พัฒนาการบริหารภาครัฐภายใต้หลักธรรมาภิบาล

ยุทธศาสตร์ที่ 10.พัฒนาโครงสร้างและศักยภาพองค์กรให้เป็นองค์กรที่มีสมรรถนะสูง

9 แผนงานอุตสาหกรรมและการโยธา

ที่	โครงการ/กิจกรรม	วัตถุประสงค์	เป้าหมาย (ผลผลิตของโครงการ)	งบประมาณและที่ผ่านมา					ตัวชี้วัด (KPI)	ผลที่คาดว่าจะได้รับ	หน่วยงานที่รับผิดชอบ
				2561 (บาท)	2562 (บาท)	2563 (บาท)	2564 (บาท)	2565 (บาท)			
			ห้องประชุม-ย่อย 1 ห้อง งานระบบไฟฟ้าและสุขาภิบาล พร้อมเฟอร์นิเจอร์สำนักงาน งานปรับพื้น พท.พักคอยภายนอก พท. พท.ไม่น้อยกว่า 160 ตร.ม. งานทาสีภายนอกอาคารเดิม พท.ไม่น้อยกว่า 1,100 ตร.ม. งานหลังคาคลุมลานทางเข้าพท. ไม่น้อยกว่า80 ตร.ม. งานฉากประดับ ด้านหน้าอาคาร 1 รายการ								

รายละเอียดโครงการพัฒนา (ผ.02)

แผนพัฒนาท้องถิ่น (พ.ศ. 2561 - 2565)

เทศบาลนครขอนแก่น

ก. ยุทธศาสตร์จังหวัดที่ 5. การส่งเสริมศักยภาพด้านการเป็นเมืองอัจฉริยะ(Smart City)และเมืองแห่งการประชุมสัมมนา(Meeting,Incentive Travel,Conventions,Exhibitions:MICE City)

ข. ยุทธศาสตร์การพัฒนาในเขตจังหวัดที่ 8.พัฒนาการบริหารภาครัฐภายใต้หลักธรรมาภิบาล

ยุทธศาสตร์ที่ 10.พัฒนาโครงสร้างและศักยภาพองค์กรให้เป็นองค์กรที่มีสมรรถนะสูง

9 แผนงานอุตสาหกรรมและการโยธา

ที่	โครงการ/กิจกรรม	วัตถุประสงค์	เป้าหมาย (ผลผลิตของโครงการ)	งบประมาณและที่ผ่านมา					ตัวชี้วัด (KPI)	ผลที่คาดว่าจะได้รับ	หน่วยงานที่รับผิดชอบ
				2561 (บาท)	2562 (บาท)	2563 (บาท)	2564 (บาท)	2565 (บาท)			
37	ก่อสร้างศูนย์เรียนรู้วัฒนธรรมท้องถิ่นชุมชนศรีฐาน	เพื่อใช้เป็นศูนย์กลางในการเรียนรู้วัฒนธรรมของท้องถิ่น	ทำการก่อสร้างอาคารค.ส.ล.สูงไม่น้อยกว่า 2 ชั้น พื้นที่รวมไม่น้อยกว่า 285 ตร.ม. พร้อมระบบไฟฟ้า ระบบสุขาภิบาลและครุภัณฑ์อาคารสำนักงาน	3,990,000					จำนวนศูนย์ฯที่ได้รับการก่อสร้าง จำนวน 1 แห่ง	ชุมชนในท้องถิ่นมีความความรู้ความเข้าใจในประเพณีและวัฒนธรรมของ	สำนักการช่าง
38	ก่อสร้างต่อเติมอาคารห้องฝึกอบรมสถานีดับเพลิงทุ่งสร้าง	เพื่อปรับปรุงพื้นที่ให้เพียงพอต่อการฝึกอบรมและปฏิบัติงาน	ทำการก่อสร้างอาคารห้องฝึกอบรม พท.ไม่น้อยกว่า 149 ตร.ม.ประกอบด้วย ห้องฝึกอบรม ห้องน้ำชาย 2 ห้อง ห้องน้ำหญิง 2 ห้อง ห้องอาบน้ำ 2 ห้อง พร้อมระบบไฟฟ้าและสุขาภิบาล	2,600,000					จำนวนอาคารได้รับการปรับปรุง จำนวน 1 แห่ง	บุคลากรที่เกี่ยวเนื่องมีสถานที่เพียงพอต่อการฝึกอบรมและปฏิบัติงาน	สำนักการช่าง

รายละเอียดโครงการพัฒนา (ผ.02)

แผนพัฒนาท้องถิ่น (พ.ศ. 2561 - 2565)

เทศบาลนครขอนแก่น

ก. ยุทธศาสตร์จังหวัดที่ 5. การส่งเสริมศักยภาพด้านการเป็นเมืองอัจฉริยะ(Smart City)และเมืองแห่งการประชุมสัมมนา(Meeting,Incentive Travel,Conventions,Exhibitions:MICE City)

ข. ยุทธศาสตร์การพัฒนาในเขตจังหวัดที่ 8.พัฒนาการบริหารภาครัฐภายใต้หลักธรรมาภิบาล

ยุทธศาสตร์ที่ 10.พัฒนาโครงสร้างและศักยภาพองค์กรให้เป็นองค์กรที่มีสมรรถนะสูง

9 แผนงานอุตสาหกรรมและการโยธา

ที่	โครงการ/กิจกรรม	วัตถุประสงค์	เป้าหมาย (ผลผลิตของโครงการ)	งบประมาณและที่ผ่านมา					ตัวชี้วัด (KPI)	ผลที่คาดว่าจะได้รับ	หน่วยงานที่รับผิดชอบ
				2561 (บาท)	2562 (บาท)	2563 (บาท)	2564 (บาท)	2565 (บาท)			
			งานเทพื้นค.ส.ล.หนาไม่น้อยกว่า0.10 ม. พท.ไม่น้อยกว่า 1,050 ตร.ม.								
39	ก่อสร้างและปรับปรุงห้องน้ำสาธารณะภายในบึงแก่นนคร จำนวน 4 แห่ง	เพื่อรองรับผู้มาเยี่ยมเยือนบึงแก่นนคร	ทำการก่อสร้างอาคารห้องน้ำ ค.ส.ล. จำนวน 2 หลัง ได้แก่ บริเวณสวนเจ้าแม่สองนางและสวนไห โดยแต่ละหลัง พื้นที่ไม่น้อยกว่า 50 ตร.ม. ห้องน้ำชายมีห้องส้วม 4 ห้อง โถปัสสาวะ 10 ที่ อ่างล้างมือ 4 ที่ ห้องน้ำหญิง มีห้องส้วม6 ที่ อ่างล้างมือ4 ที่ พร้อมห้องน้ำผู้พิการ	2,700,000					จำนวนห้องน้ำที่ได้รับการก่อสร้าง จำนวน 4 แห่ง	ประชาชนผู้มาเยือนบึงแก่นนครได้รับความสะดวกในการใช้บริการ	สำนักการช่าง

รายละเอียดโครงการพัฒนา (ผ.02)

แผนพัฒนาท้องถิ่น (พ.ศ. 2561 - 2565)

เทศบาลนครขอนแก่น

ก. ยุทธศาสตร์จังหวัดที่ 5. การส่งเสริมศักยภาพด้านการเป็นเมืองอัจฉริยะ(Smart City)และเมืองแห่งการประชุมสัมมนา(Meeting,Incentive Travel,Conventions,Exhibitions:MICE City)

ข. ยุทธศาสตร์การพัฒนาในเขตจังหวัดที่ 8.พัฒนาการบริหารภาครัฐภายใต้หลักธรรมาภิบาล

ยุทธศาสตร์ที่ 10.พัฒนาโครงสร้างและศักยภาพองค์กรให้เป็นองค์กรที่มีสมรรถนะสูง

9 แผนงานอุตสาหกรรมและการโยธา

ที่	โครงการ/กิจกรรม	วัตถุประสงค์	เป้าหมาย (ผลผลิตของโครงการ)	งบประมาณและที่ผ่านมา					ตัวชี้วัด (KPI)	ผลที่คาดว่าจะได้รับ	หน่วยงานที่รับผิดชอบ
				2561 (บาท)	2562 (บาท)	2563 (บาท)	2564 (บาท)	2565 (บาท)			
40	ปรับปรุงสนามเด็กเล่นบึงแก่นนคร	เพื่อปรับปรุงสนามเด็กเล่นเดิมให้มีความปลอดภัยและได้มาตรฐาน	ทำการปรับปรุงห้องน้ำเดิมจำนวน2หลัง ได้แก่ ห้องน้ำเดิมบริเวณหลังอาคาร 200 ปีและห้องน้ำเดิมบริเวณลานจอดรถตรงข้ามวัดธาตุ ทำการก่อสร้างรั้วค.ส.ล.ความยาวรวมไม่น้อยกว่า 240 เมตร ก่อสร้างบ่อทรายลึกไม่น้อยกว่า 0.40 เมตร พื้นที่ไม่น้อยกว่า 1,250 ตารางเมตร พร้อมทำการซ่อมแซมเครื่องเล่นเดิม และปรับปรุงภูมิทัศน์ภายในสนามเด็กเล่น	1,740,000					สนามเด็กเล่นได้รับการปรับปรุงจำนวน 1 แห่ง	สนามเด็กเล่นมีความปลอดภัยและได้มาตรฐาน	สำนักการช่าง

รายละเอียดโครงการพัฒนา (ผ.02)

แผนพัฒนาท้องถิ่น (พ.ศ. 2561 - 2565)

เทศบาลนครขอนแก่น

ก. ยุทธศาสตร์จังหวัดที่ 5. การส่งเสริมศักยภาพด้านการเป็นเมืองอัจฉริยะ(Smart City)และเมืองแห่งการประชุมสัมมนา(Meeting,Incentive Travel,Conventions,Exhibitions:MICE City)

ข. ยุทธศาสตร์การพัฒนาในเขตจังหวัดที่ 8.พัฒนาการบริหารภาครัฐภายใต้หลักธรรมาภิบาล

ยุทธศาสตร์ที่ 10.พัฒนาโครงสร้างและศักยภาพองค์กรให้เป็นองค์กรที่มีสมรรถนะสูง

9 แผนงานอุตสาหกรรมและการโยธา

ที่	โครงการ/กิจกรรม	วัตถุประสงค์	เป้าหมาย (ผลผลิตของโครงการ)	งบประมาณและที่ผ่านมา					ตัวชี้วัด (KPI)	ผลที่คาดว่าจะได้รับ	หน่วยงานที่รับผิดชอบ
				2561 (บาท)	2562 (บาท)	2563 (บาท)	2564 (บาท)	2565 (บาท)			
41	ก่อสร้างปรับปรุงภูมิทัศน์บริเวณพื้นที่พระนครศรีบริรักษ์	เพื่อปรับปรุงภูมิทัศน์ให้มีความสวยงาม	เพื่อจ่ายเป็นค่าปรับปรุงภูมิทัศน์ รายการดังนี้ 1.รื้อบล็อกทางเดินภายในพื้นที่ไม่น้อยกว่า 156 ตารางเมตร 2.รื้อบล็อกทางเท้ารอบอนุสาวรีย์พื้นที่ไม่น้อยกว่า 553 ตารางเมตร 3.งานก่อสร้างรั้วความสูงไม่น้อยกว่า 90 เซนติเมตรยาวไม่น้อยกว่า181เมตร 4.งานปูบล็อกคอนกรีตพื้นที่ไม่น้อยกว่า 568 ตารางเมตร 5.งานตกแต่งภูมิทัศน์	4,700,000					จำนวนพื้นที่ได้รับการปรับปรุง จำนวน 1 แห่ง	ภูมมิทัศน์มีความสวยงามสร้างความประทับใจแก่ผู้มาเยือนบึงแก่นนคร	สำนักการช่าง

รายละเอียดโครงการพัฒนา (ผ.02)

แผนพัฒนาท้องถิ่น (พ.ศ. 2561 - 2565)

เทศบาลนครขอนแก่น

ก. ยุทธศาสตร์จังหวัดที่ 5. การส่งเสริมศักยภาพด้านการเป็นเมืองอัจฉริยะ(Smart City)และเมืองแห่งการประชุมสัมมนา(Meeting,Incentive Travel,Conventions,Exhibitions:MICE City)

ข. ยุทธศาสตร์การพัฒนาในเขตจังหวัดที่ 8.พัฒนาการบริหารภาครัฐภายใต้หลักธรรมาภิบาล

ยุทธศาสตร์ที่ 10.พัฒนาโครงสร้างและศักยภาพองค์กรให้เป็นองค์กรที่มีสมรรถนะสูง

9 แผนงานอุตสาหกรรมและการโยธา

ที่	โครงการ/กิจกรรม	วัตถุประสงค์	เป้าหมาย (ผลผลิตของโครงการ)	งบประมาณและที่ผ่านมา					ตัวชี้วัด (KPI)	ผลที่คาดว่าจะได้รับ	หน่วยงานที่รับผิดชอบ
				2561 (บาท)	2562 (บาท)	2563 (บาท)	2564 (บาท)	2565 (บาท)			
			6.งานปูบล็อกคอนกรีตทางเท้าใหม่ พื้นที่ไม่น้อยกว่า 845 ตารางเมตร 7.งานก่อสร้างฉากหลังปูนปั้น หลังพระนครศรีบริรักษ์ 1 งาน 8.งานระบบไฟฟ้าตามทางเดิน								
42	ก่อสร้างน้ำพุดนตรี ภายในบึงแก่นนคร	เพื่อปรับปรุงภูมิทัศน์ให้มีความสวยงาม	ก่อสร้างน้ำพุดนตรีความยาวไม่น้อยกว่า 100เมตรพร้อมหัวน้ำพุชนิดยิงแบบนิ่งและแบบส่ายตามโปรแกรม จำนวนไม่น้อยกว่า 80 หัว ชุดเครื่องเสียงระบบเซอร์ราวด์รอบทิศ ทาง ระบบไฟ LED			45,000,000			จำนวนพื้นที่ได้รับการปรับปรุง จำนวน 1 แห่ง	ภูมมิทัศน์มีความสวยงาม สร้างความประทับใจแก่ผู้มาเยือน	สำนักการช่าง

รายละเอียดโครงการพัฒนา (ผ.02)

แผนพัฒนาท้องถิ่น (พ.ศ. 2561 - 2565)

เทศบาลนครขอนแก่น

ก. ยุทธศาสตร์จังหวัดที่ 5. การส่งเสริมศักยภาพด้านการเป็นเมืองอัจฉริยะ(Smart City)และเมืองแห่งการประชุมสัมมนา(Meeting,Incentive Travel,Conventions,Exhibitions:MICE City)

ข. ยุทธศาสตร์การพัฒนาในเขตจังหวัดที่ 8.พัฒนาการบริหารภาครัฐภายใต้หลักธรรมาภิบาล

ยุทธศาสตร์ที่ 10.พัฒนาโครงสร้างและศักยภาพองค์กรให้เป็นองค์กรที่มีสมรรถนะสูง

9 แผนงานอุตสาหกรรมและการโยธา

ที่	โครงการ/กิจกรรม	วัตถุประสงค์	เป้าหมาย (ผลผลิตของโครงการ)	งบประมาณและที่ผ่านมา					ตัวชี้วัด (KPI)	ผลที่คาดว่าจะได้รับ	หน่วยงานที่รับผิดชอบ
				2561 (บาท)	2562 (บาท)	2563 (บาท)	2564 (บาท)	2565 (บาท)			
43	ก่อสร้างลานสนามกีฬาอเนกประสงค์	เพื่อปรับปรุงลานกีฬาให้ได้มาตรฐาน	ระบบม่านน้ำความสูงไม่น้อยกว่า7เมตร งานระบบด้วยคอมพิวเตอร์ ทำการก่อสร้างพื้น ค.ส.ล.หนาไม่น้อยกว่า 0.05 ม. พื้นที่ไม่น้อยกว่า 2,300 ตร.ม. งานทาสีสนามกีฬาพื้นที่ไม่น้อยกว่า 1,800ตร.ม. งานก่อสร้างตาข่ายเหล็กพื้นที่ไม่น้อยกว่า 1,072 ตร.ม. งานติดตั้งเสาไฟสปอร์ตไลท์จำนวนไม่น้อยกว่า20ต้นงานทาสีเทอร์โมพลาสติก พื้นที่ไม่น้อยกว่า	5,500,000					จำนวนลานกีฬาได้รับการก่อสร้างจำนวน 1 แห่ง	บึงแก่นนคร ประชาชนมีที่ออกกำลังกายอย่างทั่วถึงที่บึงแก่นนคร	สำนักการช่าง

รายละเอียดโครงการพัฒนา (ผ.02)

แผนพัฒนาท้องถิ่น (พ.ศ. 2561 - 2565)

เทศบาลนครขอนแก่น

ก. ยุทธศาสตร์จังหวัดที่ 5. การส่งเสริมศักยภาพด้านการเป็นเมืองอัจฉริยะ(Smart City)และเมืองแห่งการประชุมสัมมนา(Meeting,Incentive Travel,Conventions,Exhibitions:MICE City)

ข. ยุทธศาสตร์การพัฒนาในเขตจังหวัดที่ 8.พัฒนาการบริหารภาครัฐภายใต้หลักธรรมาภิบาล

ยุทธศาสตร์ที่ 10.พัฒนาโครงสร้างและศักยภาพองค์กรให้เป็นองค์กรที่มีสมรรถนะสูง

9 แผนงานอุตสาหกรรมและการโยธา

ที่	โครงการ/กิจกรรม	วัตถุประสงค์	เป้าหมาย (ผลผลิตของโครงการ)	งบประมาณและที่ผ่านมา					ตัวชี้วัด (KPI)	ผลที่คาดว่าจะได้รับ	หน่วยงานที่รับผิดชอบ
				2561 (บาท)	2562 (บาท)	2563 (บาท)	2564 (บาท)	2565 (บาท)			
			290 ตร.ม.งานแสตนเชียร์กีฬา จำนวนไม่น้อยกว่า 4 ชุด								
44	ติดตั้งระบบไฟฟ้าแสงสว่างภายในบึงแก่นนคร เฟส 1	เพื่อเพิ่มแสงสว่างยามค่ำคืนภายในบึงแก่นนคร	ติดตั้งระบบไฟฟ้าแสงสว่างภายในบึงแก่นนครชนิดเสาไฟโคมถนนชนิดหลอด LED ชนิดโคมคู่ ขนาด 140 w. ความสูงเสาเหล็กอาบสังกะสีไม่น้อยกว่า 7 ม. จำนวนไม่น้อยกว่า 5 ต้น ทำการติดตั้งโคมไฟถนนชนิดหลอด LED ชนิดโคมเดี่ยว ขนาด 75 w. ความสูงเหล็กอาบสังกะสีไม่น้อยกว่า 4 ม.			7,000,000			จำนวนโคมไฟฟ้าที่ได้รับการติดตั้ง จำนวน 50 ชุด	ประชาชนมีความปลอดภัยในชีวิตและทรัพย์สิน	สำนักการช่าง

รายละเอียดโครงการพัฒนา (ผ.02)

แผนพัฒนาท้องถิ่น (พ.ศ. 2561 - 2565)

เทศบาลนครขอนแก่น

ก. ยุทธศาสตร์จังหวัดที่ 5. การส่งเสริมศักยภาพด้านการเป็นเมืองอัจฉริยะ(Smart City)และเมืองแห่งการประชุมสัมมนา(Meeting,Incentive Travel,Conventions,Exhibitions:MICE City)

ข. ยุทธศาสตร์การพัฒนาในเขตจังหวัดที่ 8.พัฒนาการบริหารภาครัฐภายใต้หลักธรรมาภิบาล

ยุทธศาสตร์ที่ 10.พัฒนาโครงสร้างและศักยภาพองค์กรให้เป็นองค์กรที่มีสมรรถนะสูง

9 แผนงานอุตสาหกรรมและการโยธา

ที่	โครงการ/กิจกรรม	วัตถุประสงค์	เป้าหมาย (ผลผลิตของโครงการ)	งบประมาณและที่ผ่านมา					ตัวชี้วัด (KPI)	ผลที่คาดว่าจะได้รับ	หน่วยงานที่รับผิดชอบ
				2561 (บาท)	2562 (บาท)	2563 (บาท)	2564 (บาท)	2565 (บาท)			
45	ติดตั้งระบบกล้องวงจรปิดไร้สาย(IP CAMERA) ความละเอียดไม่น้อยกว่า 4 MP พร้อมเสาเหล็ก จำนวนไม่น้อยกว่า 23 ชุด เฟส 1	เพื่อใช้รักษาความปลอดภัยภายในบึงแก่นนคร	จำนวนไม่น้อยกว่า 50 ต้น พร้อมทั้งติดตั้งหม้อแปลงขนาด 250 kva จำนวนไม่น้อยกว่า 1 ชุด และระบบสายส่งกระแสไฟฟ้า ทำการติดตั้งกล้องวงจรปิดไร้สาย (IP CAMERA) ความละเอียดไม่น้อยกว่า 4 MP พร้อมเสาเหล็ก จำนวนไม่น้อยกว่า 23 ชุด ติดตั้งอุปกรณ์แม่ข่ายหลักระบบเครือข่าย พร้อมอุปกรณ์บันทึกภาพจำนวน 1 ชุด	5,830,000					จำนวนกล้องวงจรปิดที่ได้รับการติดตั้ง จำนวน 23 ชุด	ประชาชนมีความปลอดภัยในชีวิตและทรัพย์สิน	สำนักการช่าง

รายละเอียดโครงการพัฒนา (ผ.02)

แผนพัฒนาท้องถิ่น (พ.ศ. 2561 - 2565)

เทศบาลนครขอนแก่น

ก. ยุทธศาสตร์จังหวัดที่ 5. การส่งเสริมศักยภาพด้านการเป็นเมืองอัจฉริยะ(Smart City)และเมืองแห่งการประชุมสัมมนา(Meeting,Incentive Travel,Conventions,Exhibitions:MICE City)

ข. ยุทธศาสตร์การพัฒนาในเขตจังหวัดที่ 8.พัฒนาการบริหารภาครัฐภายใต้หลักธรรมาภิบาล

ยุทธศาสตร์ที่ 10.พัฒนาโครงสร้างและศักยภาพองค์กรให้เป็นองค์กรที่มีสมรรถนะสูง

9 แผนงานอุตสาหกรรมและการโยธา

ที่	โครงการ/กิจกรรม	วัตถุประสงค์	เป้าหมาย (ผลผลิตของโครงการ)	งบประมาณและที่ผ่านมา					ตัวชี้วัด (KPI)	ผลที่คาดว่าจะได้รับ	หน่วยงานที่รับผิดชอบ
				2561 (บาท)	2562 (บาท)	2563 (บาท)	2564 (บาท)	2565 (บาท)			
46	ปรับปรุงลาน ออกกำลังกายกลางแจ้ง ภายในบึงแก่นนคร	เพื่อปรับปรุงลานกีฬาให้ได้มาตรฐาน	ปรับปรุงลานติดตั้งเครื่องออกกำลังกายภายในบึงแก่นนคร จำนวน 9 ชุด โดยทำการเทพื้นคอนกรีตเสริมเหล็กหนาไม่น้อยกว่า 0.10 มม. พื้นที่รวมไม่น้อยกว่า 1,264 ตร.ม. พร้อมปรับภูมิทัศน์โดยรอบและทำการรื้อถอนซุ้มไม้เลื้อยบริเวณสวนไหและลานหมอนขิดออก	1,800,000					จำนวนลานกีฬาได้รับการก่อสร้าง จำนวน 1 แห่ง	ประชาชนมีที่ออกกำลังกายอย่างทั่วถึงที่บึงแก่นนคร	สำนักการช่าง

รายละเอียดโครงการพัฒนา (ผ.02)

แผนพัฒนาท้องถิ่น (พ.ศ. 2561 - 2565)

เทศบาลนครขอนแก่น

ก. ยุทธศาสตร์จังหวัดที่ 5. การส่งเสริมศักยภาพด้านการเป็นเมืองอัจฉริยะ(Smart City)และเมืองแห่งการประชุมสัมมนา(Meeting,Incentive Travel,Conventions,Exhibitions:MICE City)

ข. ยุทธศาสตร์การพัฒนาในเขตจังหวัดที่ 8.พัฒนาการบริหารภาครัฐภายใต้หลักธรรมาภิบาล

ยุทธศาสตร์ที่ 10.พัฒนาโครงสร้างและศักยภาพองค์กรให้เป็นองค์กรที่มีสมรรถนะสูง

9 แผนงานอุตสาหกรรมและการโยธา

ที่	โครงการ/กิจกรรม	วัตถุประสงค์	เป้าหมาย (ผลผลิตของโครงการ)	งบประมาณและที่ผ่านมา					ตัวชี้วัด (KPI)	ผลที่คาดว่าจะได้รับ	หน่วยงานที่รับผิดชอบ
				2561 (บาท)	2562 (บาท)	2563 (บาท)	2564 (บาท)	2565 (บาท)			
47	ก่อสร้างอาคารตลาดสด เทศบาล 2 (ตลาดเจ้าพ่อทองสุข)	เพื่อก่อสร้างทดแทนอาคารตลาดเดิมที่มีสภาพทรุดโทรมชำรุดเสียหายให้ได้มาตรฐาน	ทำก่อสร้างอาคาร ค.ส.ล. 1 ชั้น พื้นที่ไม่น้อยกว่า 1,800 ตร.ม. พร้อมระบบสุขาภิบาล ระบบไฟฟ้า ระบบป้องกันอัคคีภัย และก่อสร้างห้องน้ำชาย ห้องน้ำหญิง ห้องน้ำผู้สูงอายุ			18,500,000			จำนวนอาคารตลาดที่ได้รับการก่อสร้าง จำนวน 1 แห่ง	ประชาชนได้รับความสะดวกในการจับจ่ายใช้สอย	สำนักการช่าง
48	ก่อสร้างอาคาร อปพร. บริเวณสถานีดับเพลิงริมบึงแก่นนคร	เพื่อก่อสร้างทดแทนอาคารเดิมที่ชำรุดทรุดโทรมและพื้นที่ไม่เพียงพอในการปฏิบัติงาน	ก่อสร้างอาคารศูนย์ อปพร. ขนาด 2 ชั้น พื้นที่ใช้สอยรวมไม่น้อยกว่า 300 ตารางเมตร และโรงจอดรถสามารถจอดได้		6,000,000				อาคาร อปพร .ได้รับการก่อสร้าง จำนวน 1 แห่ง	เจ้าหน้าที่ อปพร.มีสถานที่เพียงพอต่อการปฏิบัติงาน	สำนักการช่าง

รายละเอียดโครงการพัฒนา (ผ.02)

แผนพัฒนาท้องถิ่น (พ.ศ. 2561 - 2565)

เทศบาลนครขอนแก่น

ก. ยุทธศาสตร์จังหวัดที่ 5. การส่งเสริมศักยภาพด้านการเป็นเมืองอัจฉริยะ(Smart City)และเมืองแห่งการประชุมสัมมนา(Meeting,Incentive Travel,Conventions,Exhibitions:MICE City)

ข. ยุทธศาสตร์การพัฒนาในเขตจังหวัดที่ 8.พัฒนาการบริหารภาครัฐภายใต้หลักธรรมาภิบาล

ยุทธศาสตร์ที่ 10.พัฒนาโครงสร้างและศักยภาพองค์กรให้เป็นองค์กรที่มีสมรรถนะสูง

9 แผนงานอุตสาหกรรมและการโยธา

ที่	โครงการ/กิจกรรม	วัตถุประสงค์	เป้าหมาย (ผลผลิตของโครงการ)	งบประมาณและที่ผ่านมา					ตัวชี้วัด (KPI)	ผลที่คาดว่าจะได้รับ	หน่วยงานที่รับผิดชอบ
				2561 (บาท)	2562 (บาท)	2563 (บาท)	2564 (บาท)	2565 (บาท)			
			ไม่น้อยกว่า 7 คัน พร้อมติดตั้งเสารับส่งสัญญาณความสูงไม่น้อยกว่า 30 เมตร								
49	ปรับปรุงสนามกีฬาภายในสนามกีฬาภายในสวนสุขภาพบึงทุ่งสร้าง	เพื่อปรับปรุงสนามกีฬาเดิมให้ได้มาตรฐาน	-ก่อสร้างปรับระดับพื้นลานสนามบาสเกตบอลเดิมและเคลือบพื้นด้วยระบบยางพาราเคลือบอะคลีลิค ความหนาไม่น้อยกว่า 5.0 มิลลิเมตร จำนวน 2 สนาม พื้นที่รวมไม่น้อยกว่า 1,162 ตารางเมตร -ก่อสร้างปรับระดับพื้นสนามตะกร้อเดิม		2,229,000				จำนวนสนามกีฬาที่ได้รับการก่อสร้าง จำนวน 1 แห่ง	นักเรียนและประชาชนทั่วไปมีที่ออกกำลังกายที่ได้มาตรฐาน	สำนักการช่าง

ก. ยุทธศาสตร์จังหวัดที่ 5. การส่งเสริมศักยภาพด้านการเป็นเมืองอัจฉริยะ(Smart City)และเมืองแห่งการประชุมสัมมนา(Meeting,Incentive Travel,Conventions,Exhibitions:MICE City)

ข. ยุทธศาสตร์การพัฒนาในเขตจังหวัดที่ 8.พัฒนาการบริหารภาครัฐภายใต้หลักธรรมาภิบาล

ยุทธศาสตร์ที่ 10.พัฒนาโครงสร้างและศักยภาพองค์กรให้เป็นองค์กรที่มีสมรรถนะสูง

9 แผนงานอุตสาหกรรมและการโยธา

ที่	โครงการ/กิจกรรม	วัตถุประสงค์	เป้าหมาย (ผลผลิตของโครงการ)	งบประมาณและที่ผ่านมา					ตัวชี้วัด (KPI)	ผลที่คาดว่าจะได้รับ	หน่วยงานที่รับผิดชอบ
				2561 (บาท)	2562 (บาท)	2563 (บาท)	2564 (บาท)	2565 (บาท)			
			และเคลือบพื้นด้วยระบบยางพาราเคลือบอะคลีลิคความหนาไม่น้อยกว่า 5.0มิลลิเมตรจำนวน 2 สนาม พื้นที่รวมไม่น้อยกว่า 310 ตารางเมตร -ก่อสร้างปรับระดับพื้นสนามแบดมินตันเดิมและเคลือบพื้นด้วยระบบยางพาราเคลือบอะคลีลิคความหนาไม่น้อยกว่า 5.0 มิลลิเมตร จำนวน 1 สนาม พื้นที่ไม่น้อยกว่า 175 ตารางเมตร ตามแบบมาตรฐานเทศบาลนครขอนแก่น							

รายละเอียดโครงการพัฒนา (ผ.02)

แผนพัฒนาท้องถิ่น (พ.ศ. 2561 - 2565)

เทศบาลนครขอนแก่น

ก. ยุทธศาสตร์จังหวัดที่ 5. การส่งเสริมศักยภาพด้านการเป็นเมืองอัจฉริยะ(Smart City)และเมืองแห่งการประชุมสัมมนา(Meeting,Incentive Travel,Conventions,Exhibitions:MICE City)

ข. ยุทธศาสตร์การพัฒนาในเขตจังหวัดที่ 8.พัฒนาการบริหารภาครัฐภายใต้หลักธรรมาภิบาล

ยุทธศาสตร์ที่ 10.พัฒนาโครงสร้างและศักยภาพองค์กรให้เป็นองค์กรที่มีสมรรถนะสูง

9 แผนงานอุตสาหกรรมและการโยธา

ที่	โครงการ/กิจกรรม	วัตถุประสงค์	เป้าหมาย (ผลผลิตของโครงการ)	งบประมาณและที่ผ่านมา					ตัวชี้วัด (KPI)	ผลที่คาดว่าจะได้รับ	หน่วยงานที่รับผิดชอบ
				2561 (บาท)	2562 (บาท)	2563 (บาท)	2564 (บาท)	2565 (บาท)			
50	จัดทำเวทีสาธารณะรับฟังความคิดเห็นของภาคประชาชน	เพื่อเป็นค่าใช้จ่ายในการดำเนินโครงการจัดทำเวทีรับฟังความคิดเห็นของภาคประชาชน ในโครงการที่มีมูลค่าก่อสร้าง 10 ล้านบาทขึ้นไป	จัดทำเวทีสาธารณะรับฟังความคิดเห็นของประชาชน จำนวน 4 ครั้ง	200,000	200,000	200,000	200,000	200,000	จำนวนเวทีรับรับฟังความคิดเห็น จำนวน 4 ครั้ง	โครงการต่าง ๆ ของเทศบาลนครขอนแก่นได้ดำเนินการอย่างราบรื่นปราศจากปัญหาและความขัดแย้งต่าง ๆ	สำนักการช่าง

รายละเอียดโครงการพัฒนา (ผ.02)

แผนพัฒนาท้องถิ่น (พ.ศ. 2561 - 2565)

เทศบาลนครขอนแก่น

ก. ยุทธศาสตร์จังหวัดที่ 5. การส่งเสริมศักยภาพด้านการเป็นเมืองอัจฉริยะ(Smart City)และเมืองแห่งการประชุมสัมมนา(Meeting,Incentive Travel,Conventions,Exhibitions:MICE City)

ข. ยุทธศาสตร์การพัฒนาในเขตจังหวัดที่ 8.พัฒนาการบริหารภาครัฐภายใต้หลักธรรมาภิบาล

ยุทธศาสตร์ที่ 10.พัฒนาโครงสร้างและศักยภาพองค์กรให้เป็นองค์กรที่มีสมรรถนะสูง

9 แผนงานอุตสาหกรรมและการโยธา

ที่	โครงการ/กิจกรรม	วัตถุประสงค์	เป้าหมาย (ผลผลิตของโครงการ)	งบประมาณและที่ผ่านมา					ตัวชี้วัด (KPI)	ผลที่คาดว่าจะได้รับ	หน่วยงานที่รับผิดชอบ
				2561 (บาท)	2562 (บาท)	2563 (บาท)	2564 (บาท)	2565 (บาท)			
51	ประเมินผลการดำเนินโครงการของเทศบาล	เพื่อเป็นค่าใช้จ่ายในการจ้างหน่วยงานภายนอกเพื่อทำการประเมินผลการดำเนินโครงการของเทศบาล ในโครงการที่มีมูลค่าก่อสร้าง 10 ล้านบาทขึ้นไป	ผลการประเมินโครงการของเทศบาลจำนวน 3 โครงการ	300,000	300,000	300,000	300,000	300,000	จำนวนโครงการที่ได้รับการประเมินจำนวน 3 โครงการ	โครงการต่าง ๆ ของเทศบาลนครขอนแก่นได้รับการประเมินผลการดำเนินโครงการ เพื่อชี้แจงต่อประชาชนให้รับทราบต่อไป	สำนักการช่าง

รายละเอียดโครงการพัฒนา (ผ.02)

แผนพัฒนาท้องถิ่น (พ.ศ. 2561 - 2565)

เทศบาลนครขอนแก่น

ก. ยุทธศาสตร์จังหวัดที่ 5. การส่งเสริมศักยภาพด้านการเป็นเมืองอัจฉริยะ(Smart City)และเมืองแห่งการประชุมสัมมนา(Meeting,Incentive Travel,Conventions,Exhibitions:MICE City)

ข. ยุทธศาสตร์การพัฒนาในเขตจังหวัดที่ 8.พัฒนาการบริหารภาครัฐภายใต้หลักธรรมาภิบาล

ยุทธศาสตร์ที่ 10.พัฒนาโครงสร้างและศักยภาพองค์กรให้เป็นองค์กรที่มีสมรรถนะสูง

9 แผนงานอุตสาหกรรมและการโยธา

ที่	โครงการ/กิจกรรม	วัตถุประสงค์	เป้าหมาย (ผลผลิตของโครงการ)	งบประมาณและที่ผ่านมา					ตัวชี้วัด (KPI)	ผลที่คาดว่าจะได้รับ	หน่วยงานที่รับผิดชอบ
				2561 (บาท)	2562 (บาท)	2563 (บาท)	2564 (บาท)	2565 (บาท)			
52	ก่อสร้างป้องกันตลิ่งและทางเดินทางวิ่งภายในสวนสาธารณะบึงแก่นนคร ช่วงท่าน้ำเจ้าพ่อมเหศักดิ์ถึงท่าน้ำลานกีฬาต้านยาเสพติด	เพื่อป้องกันการพังทลายของหน้าดินบริเวณริมบึงแก่นนครและปรับปรุงภูมิทัศน์ให้เกิดความสวยงาม	ก่อสร้างป้องกันตลิ่ง ทางเดินทางวิ่งความกว้างไม่น้อยกว่า 3 เมตร ความยาว ไม่น้อยกว่า 319 เมตร	12,300,000					ป้องกันตลิ่งทางเดินทางวิ่งได้รับการปรับปรุงยาว 319 ม.	เรียนการสอนประชาชนและนักท่องเที่ยวมีที่พักผ่อนหย่อนใจ	สำนักการช่าง
53	ปรับปรุงห้องน้ำชั้น 2 ตลาดสดเทศบาล 1	เพื่อปรับปรุงห้องน้ำเดิมที่ชำรุดเสียหาย	ทำการเปลี่ยนโถส้วมนั่งราบฟลัชวาล์วเดิม เป็นโถส้วมนั่งราบฟลัชแทงค์ จำนวนไม่น้อยกว่า 17 ชุด พร้อมสายฉีดชำระและเดินท่อลอยระบบน้ำดีใหม่	138,000					จำนวนห้องน้ำที่ได้รับการปรับปรุง 1 แห่ง	ประชาชนผู้มาใช้บริการตลาดได้รับความสะดวก	สำนักการช่าง

รายละเอียดโครงการพัฒนา (ผ.02)

แผนพัฒนาท้องถิ่น (พ.ศ. 2561 - 2565)

เทศบาลนครขอนแก่น

ก. ยุทธศาสตร์จังหวัดที่ 5. การส่งเสริมศักยภาพด้านการเป็นเมืองอัจฉริยะ(Smart City)และเมืองแห่งการประชุมสัมมนา(Meeting,Incentive Travel,Conventions,Exhibitions:MICE City)

ข. ยุทธศาสตร์การพัฒนาในเขตจังหวัดที่ 8.พัฒนาการบริหารภาครัฐภายใต้หลักธรรมาภิบาล

ยุทธศาสตร์ที่ 10.พัฒนาโครงสร้างและศักยภาพองค์กรให้เป็นองค์กรที่มีสมรรถนะสูง

9 แผนงานอุตสาหกรรมและการโยธา

ที่	โครงการ/กิจกรรม	วัตถุประสงค์	เป้าหมาย (ผลผลิตของโครงการ)	งบประมาณและที่ผ่านมา					ตัวชี้วัด (KPI)	ผลที่คาดว่าจะได้รับ	หน่วยงานที่รับผิดชอบ
				2561 (บาท)	2562 (บาท)	2563 (บาท)	2564 (บาท)	2565 (บาท)			
54	โครงการก่อสร้างท่อลอดคลองชลประทาน เพื่อแก้ไขปัญหาน้ำท่วม บริเวณถนนดอกคูณ	เพื่อลดน้ำท่วมขังบนผิวจราจร	เพื่อจ่ายเป็นค่าก่อสร้างท่อลอดคลองชลประทาน เพื่อแก้ไขปัญหาน้ำท่วมบริเวณถนนดอกคูณ โดยทำการวาง ท่อลอดถนน RMC ขนาดเส้นผ่านศูนย์กลาง 1.20 เมตร มีความยาวรวม จำนวนไม่น้อยกว่า 40 เมตร			3,200,000			จำนวนท่อลอดที่ได้รับการก่อสร้าง จำนวน 40 เมตร	ประชาชนได้รับความสะดวกในการสัญจรไปมา	สำนักการช่าง

รายละเอียดโครงการพัฒนา (ผ.02)

แผนพัฒนาท้องถิ่น (พ.ศ. 2561 - 2565)

เทศบาลนครขอนแก่น

ก. ยุทธศาสตร์จังหวัดที่ 5. การส่งเสริมศักยภาพด้านการเป็นเมืองอัจฉริยะ(Smart City)และเมืองแห่งการประชุมสัมมนา(Meeting,Incentive Travel,Conventions,Exhibitions:MICE City)

ข. ยุทธศาสตร์การพัฒนาในเขตจังหวัดที่ 8.พัฒนาการบริหารภาครัฐภายใต้หลักธรรมาภิบาล

ยุทธศาสตร์ที่ 10.พัฒนาโครงสร้างและศักยภาพองค์กรให้เป็นองค์กรที่มีสมรรถนะสูง

9 แผนงานอุตสาหกรรมและการโยธา

ที่	โครงการ/กิจกรรม	วัตถุประสงค์	เป้าหมาย (ผลผลิตของโครงการ)	งบประมาณและที่ผ่านมา					ตัวชี้วัด (KPI)	ผลที่คาดว่าจะได้รับ	หน่วยงานที่รับผิดชอบ
				2561 (บาท)	2562 (บาท)	2563 (บาท)	2564 (บาท)	2565 (บาท)			
55	โครงการปรับปรุงรั้วบึงแก่นนคร ช่วงประตูทางเข้าศาลเจ้าแม่สองนางทิศตะวันออกไปทางทิศเหนือถึงบริเวณท่าน้ำรูปปั้นไดโนเสาร์	เพื่อปรับปรุงภูมิทัศน์ให้เกิดความสวยงาม	ทำการก่อสร้างรั้วและปรับปรุงภูมิทัศน์ตามแนวรั้วและทางเท้าช่วงประตูทางเข้าศาลเจ้าแม่สองนางทิศตะวันออกไปทางทิศเหนือถึงบริเวณท่าน้ำรูปปั้นไดโนเสาร์ ความยาวไม่น้อยกว่า 287 เมตร พร้อมระบบไฟฟ้าแสงสว่าง			1,960,000			รั้วได้รับการปรับปรุง จำนวน 1 แห่ง	ภูมมิทัศน์มีความสวยงามสร้างความประทับใจแก่ผู้มาเยือนบึงแก่นนคร	สำนักการช่าง
56	โครงการปรับปรุงพื้นที่ตลาดกรีนมาเก็ต	เพื่อปรับปรุงพื้นที่ตลาดเดิมให้ได้มาตรฐาน เหมาะแก่การจับจ่ายใช้สอย	ทำการรื้อถอนโครงสร้างอาคารเดิม 1 รายการ งานทาสีอะคริลิก พื้นที่ไม่น้อยกว่า 1,300 ตร.ม. งานโคมไฟประดับจำนวนไม่น้อยกว่า 160 โคม งานติดตั้งปลั๊กไฟและหลอดไฟสำหรับร้านค้าจำนวนไม่น้อยกว่า 140 จุด			920,000			พื้นที่ตลาดได้รับการปรับปรุง	ประชาชนได้รับความสะดวกในการใช้บริการ	สำนักการช่าง

รายละเอียดโครงการพัฒนา (ผ.02)

แผนพัฒนาท้องถิ่น (พ.ศ. 2561 - 2565)

เทศบาลนครขอนแก่น

ก. ยุทธศาสตร์จังหวัดที่ 5. การส่งเสริมศักยภาพด้านการเป็นเมืองอัจฉริยะ(Smart City)และเมืองแห่งการประชุมสัมมนา(Meeting,Incentive Travel,Conventions,Exhibitions:MICE City)

ข. ยุทธศาสตร์การพัฒนาในเขตจังหวัดที่ 8.พัฒนาการบริหารภาครัฐภายใต้หลักธรรมาภิบาล

ยุทธศาสตร์ที่ 10.พัฒนาโครงสร้างและศักยภาพองค์กรให้เป็นองค์กรที่มีสมรรถนะสูง

9 แผนงานอุตสาหกรรมและการโยธา

ที่	โครงการ/กิจกรรม	วัตถุประสงค์	เป้าหมาย (ผลผลิตของโครงการ)	งบประมาณและที่ผ่านมา					ตัวชี้วัด (KPI)	ผลที่คาดว่าจะได้รับ	หน่วยงานที่รับผิดชอบ
				2561 (บาท)	2562 (บาท)	2563 (บาท)	2564 (บาท)	2565 (บาท)			
57	โครงการติดตั้งระบบไฟฟ้าแสงสว่างภายในบึงแก่นนคร เฟส 2	เพื่อเพิ่มแสงสว่างยามค่ำคืนภายในบึงแก่นนคร	ทำการติดตั้งระบบไฟฟ้าแสงสว่างภายในบึงแก่นนครชนิดเสาไฟโคมถนนชนิดหลอดLED ชนิดโคมคู่ขนาด140 w. ความสูงเสาเหล็กอาบสังกะสีไม่น้อยกว่า 7 เมตรจำนวนไม่น้อยกว่า 5 ต้นทำการติดตั้งโคมไฟถนนชนิดหลอด LED ชนิดโคมเดี่ยว ขนาด 75 w.ความสูงเหล็กอาบสังกะสีไม่น้อยกว่า 4 เมตรจำนวนไม่น้อยกว่า 30 ต้น พร้อมทั้งติดตั้งหม้อแปลงขนาด 250 kva จำนวนไม่น้อยกว่า 1 ชุด และระบบสายส่งกระแสไฟฟ้า			5,000,000			จำนวนโคมไฟฟ้าที่ได้รับการติดตั้ง จำนวน 30 ชุด	ประชาชนมีความปลอดภัยในชีวิตและทรัพย์สิน	สำนักการช่าง

รายละเอียดโครงการพัฒนา (ผ.02)

แผนพัฒนาท้องถิ่น (พ.ศ. 2561 - 2565)

เทศบาลนครขอนแก่น

ก. ยุทธศาสตร์จังหวัดที่ 5. การส่งเสริมศักยภาพด้านการเป็นเมืองอัจฉริยะ(Smart City)และเมืองแห่งการประชุมสัมมนา(Meeting,Incentive Travel,Conventions,Exhibitions:MICE City)

ข. ยุทธศาสตร์การพัฒนาในเขตจังหวัดที่ 8.พัฒนาการบริหารภาครัฐภายใต้หลักธรรมาภิบาล

ยุทธศาสตร์ที่ 10.พัฒนาโครงสร้างและศักยภาพองค์กรให้เป็นองค์กรที่มีสมรรถนะสูง

9 แผนงานอุตสาหกรรมและการโยธา

ที่	โครงการ/กิจกรรม	วัตถุประสงค์	เป้าหมาย (ผลผลิตของโครงการ)	งบประมาณและที่ผ่านมา					ตัวชี้วัด (KPI)	ผลที่คาดว่าจะได้รับ	หน่วยงานที่รับผิดชอบ
				2561 (บาท)	2562 (บาท)	2563 (บาท)	2564 (บาท)	2565 (บาท)			
58	โครงการติดตั้งระบบเสียงตามสายภายในบึงแก่นนคร(แบบฮอร์น) (รูปแบบที่ 1)	เพื่อใช้ประชาสัมพันธ์กระจายข่าวภายในบึงแก่นนคร	ทำการติดตั้งเครื่องส่งหอกระจายข่าววิทยุแบบไร้สาย จำนวน 1 ชุดและเครื่องรับหอกระจายข่าวไร้สาย(แบบฮอร์น) จำนวนไม่น้อยกว่า 12 ชุด			700,000			จำนวนระบบเสียงตามสายที่ได้รับการติดตั้ง จำนวน 12 ชุด	ประชาชนผู้ใช้บริการบึงแก่นนคร ได้รับข่าวสารอย่างทั่วถึง	สำนักการช่าง
59	โครงการติดตั้งระบบเสียงตามสายภายในบึงแก่นนคร (แบบลำโพง) (รูปแบบที่ 2)	เพื่อใช้ประชาสัมพันธ์กระจายข่าวภายในบึงแก่นนคร	ทำการติดตั้งเครื่องส่งหอกระจายข่าววิทยุแบบไร้สาย จำนวน 1 ชุดและเครื่องรับหอกระจายข่าวไร้สาย(แบบลำโพง) จำนวนไม่น้อยกว่า 12 ชุด			800,000			จำนวนระบบเสียงตามสายที่ได้รับการติดตั้ง จำนวน 12 ชุด	ประชาชนผู้ใช้บริการบึงแก่นนคร ได้รับข่าวสารอย่างทั่วถึง	สำนักการช่าง

รายละเอียดโครงการพัฒนา (ผ.02)

แผนพัฒนาท้องถิ่น (พ.ศ. 2561 - 2565)

เทศบาลนครขอนแก่น

ก. ยุทธศาสตร์จังหวัดที่ 5. การส่งเสริมศักยภาพด้านการเป็นเมืองอัจฉริยะ(Smart City)และเมืองแห่งการประชุมสัมมนา(Meeting,Incentive Travel,Conventions,Exhibitions:MICE City)

ข. ยุทธศาสตร์การพัฒนาในเขตจังหวัดที่ 8.พัฒนาการบริหารภาครัฐภายใต้หลักธรรมาภิบาล

ยุทธศาสตร์ที่ 10.พัฒนาโครงสร้างและศักยภาพองค์กรให้เป็นองค์กรที่มีสมรรถนะสูง

9 แผนงานอุตสาหกรรมและการโยธา

ที่	โครงการ/กิจกรรม	วัตถุประสงค์	เป้าหมาย (ผลผลิตของโครงการ)	งบประมาณและที่ผ่านมา					ตัวชี้วัด (KPI)	ผลที่คาดว่าจะได้รับ	หน่วยงานที่รับผิดชอบ
				2561 (บาท)	2562 (บาท)	2563 (บาท)	2564 (บาท)	2565 (บาท)			
60	โครงการติดตั้งระบบกล้องวงจรปิดไร้สาย(IP CAMERA) ความละเอียดไม่น้อยกว่า 4 MP พร้อมเสาเหล็ก จำนวนไม่น้อยกว่า 17 ชุด เฟส 2	เพื่อใช้รักษาความปลอดภัยภายในบึงแก่นนคร	ทำการติดตั้งกล้องวงจรปิดไร้สาย(IP CAMERA) ความละเอียดไม่น้อยกว่า 4 MP พร้อมเสาเหล็ก จำนวนไม่น้อยกว่า 17 ชุด ติดตั้งอุปกรณ์แม่ข่ายหลักระบบเครือข่าย พร้อมอุปกรณ์บันทึกภาพ จำนวน 1 ชุด			3,000,000			จำนวนกล้องวงจรปิดที่ได้รับการติดตั้ง จำนวน 17 ชุด	ประชาชนมีความปลอดภัยในชีวิตและทรัพย์สิน	สำนักการช่าง
61	โครงการปรับปรุงทางเข้าออกบึงแก่นนคร จำนวน 11 แห่ง	เพื่อปรับทางเข้าออกให้ได้มาตรฐานและปรับปรุงภูมิทัศน์ให้เกิดความสวยงาม	เปลี่ยนประตูเหล็กที่ชำรุดบริเวณประตูทาง เข้า-ออก โดยรอบบึงแก่นนคร ขนาดประตูประมาณ 5.5 x 2 เมตร พื้นที่ไม่น้อยกว่า 110 ตารางเมตร จำนวน 10 แห่งและ ทำการก่อสร้าง			2,700,000			จำนวนทางเข้าออกที่ได้รับการก่อสร้าง จำนวน 11 แห่ง	ภูมิทัศน์มีความสวยงามสร้างความประทับใจแก่ผู้มาเยือนบึงแก่นนคร	สำนักการช่าง

รายละเอียดโครงการพัฒนา (ผ.02)

แผนพัฒนาท้องถิ่น (พ.ศ. 2561 - 2565)

เทศบาลนครขอนแก่น

ก. ยุทธศาสตร์จังหวัดที่ 5. การส่งเสริมศักยภาพด้านการเป็นเมืองอัจฉริยะ(Smart City)และเมืองแห่งการประชุมสัมมนา(Meeting,Incentive Travel,Conventions,Exhibitions:MICE City)

ข. ยุทธศาสตร์การพัฒนาในเขตจังหวัดที่ 8.พัฒนาการบริหารภาครัฐภายใต้หลักธรรมาภิบาล

ยุทธศาสตร์ที่ 10.พัฒนาโครงสร้างและศักยภาพองค์กรให้เป็นองค์กรที่มีสมรรถนะสูง

9 แผนงานอุตสาหกรรมและการโยธา

ที่	โครงการ/กิจกรรม	วัตถุประสงค์	เป้าหมาย (ผลผลิตของโครงการ)	งบประมาณและที่ผ่านมา					ตัวชี้วัด (KPI)	ผลที่คาดว่าจะได้รับ	หน่วยงานที่รับผิดชอบ
				2561 (บาท)	2562 (บาท)	2563 (บาท)	2564 (บาท)	2565 (บาท)			
			โครงสร้างเหล็กพร้อมกรุลายฉลุติดตั้งบนฐานคอนกรีตเพื่อเป็นซุ้มประตูทางเข้าออกหลักบริเวณ ทางเข้าโฮมมูนมังเมืองขอนแก่น ขนาดประมาณ 7.5 x 20 เมตร จำนวน 1 แห่ง พื้นที่ไม่น้อยกว่า 38 ตารางเมตร								
62	โครงการติดตั้งระบบรับแจ้งเหตุฉุกเฉินไร้สาย(Emergency Call Point Service) จำนวนไม่น้อยกว่า 7 ชุด	เพื่อใช้รักษาความปลอดภัยภายในบึงแก่นนคร	ทำการติดตั้งตู้รับแจ้งเหตุฉุกเฉินไร้สาย (Emergency Call Point Service) จำนวนไม่น้อยกว่า 7 ชุด ติดตั้งอุปกรณ์แม่ข่ายหลักระบบเครือข่าย พร้อมอุปกรณ์บันทึกภาพจำนวน 1 ชุด (Datacenter Emergency Call Point Service)			5,300,000			จำนวนระบบรับแจ้งเหตุฯที่ได้รับการติดตั้ง	ประชาชนมีความปลอดภัยในชีวิตและทรัพย์สิน	สำนักการช่าง

รายละเอียดโครงการพัฒนา (ผ.02)

แผนพัฒนาท้องถิ่น (พ.ศ. 2561 - 2565)

เทศบาลนครขอนแก่น

ก. ยุทธศาสตร์จังหวัดที่ 5. การส่งเสริมศักยภาพด้านการเป็นเมืองอัจฉริยะ(Smart City)และเมืองแห่งการประชุมสัมมนา(Meeting,Incentive Travel,Conventions,Exhibitions:MICE City)

ข. ยุทธศาสตร์การพัฒนาในเขตจังหวัดที่ 8.พัฒนาการบริหารภาครัฐภายใต้หลักธรรมาภิบาล

ยุทธศาสตร์ที่ 10.พัฒนาโครงสร้างและศักยภาพองค์กรให้เป็นองค์กรที่มีสมรรถนะสูง

9 แผนงานอุตสาหกรรมและการโยธา

ที่	โครงการ/กิจกรรม	วัตถุประสงค์	เป้าหมาย (ผลผลิตของโครงการ)	งบประมาณและที่ผ่านมา					ตัวชี้วัด (KPI)	ผลที่คาดว่าจะได้รับ	หน่วยงานที่รับผิดชอบ
				2561 (บาท)	2562 (บาท)	2563 (บาท)	2564 (บาท)	2565 (บาท)			
63	โครงการก่อสร้างโฮงมูนมัง	เพื่อก่อสร้างทดแทนโฮงมูนมังเดิมที่ชำรุดทรุดโทรมและพื้นที่ในการแสดงไม่เพียงพอ	เพื่อก่อสร้างอาคาร2ชั้นพื้นที่ใช้สอยไม่น้อยกว่า2,000ตารางเมตรโดยแบ่งเป็นส่วนจัดแสดง7ส่วนพื้นที่แต่ละส่วนไม่น้อยกว่า 200 ตารางเมตร ส่วนสนับสนุนพื้นที่ไม่น้อยกว่า 600 ตารางเมตร พร้อมลิฟท์คนพิการจำนวน 1 ชุด และระบบปรับอากาศไม่น้อยกว่า 160 ตัน รวมถึงก่อสร้างภูมิทัศน์โดยรอบพื้นที่รวมไม่น้อยกว่า 6,500 ตารางเมตร			50,000,000			โฮงมูนมังได้รับการก่อสร้าง	ประชาชนมีที่ศึกษาประวัติศาสตร์และข้อมูลทางด้านต่างๆของเมืองขอนแก่น	สำนักการช่าง

รายละเอียดโครงการพัฒนา (ผ.02)

แผนพัฒนาท้องถิ่น (พ.ศ. 2561 - 2565)

เทศบาลนครขอนแก่น

ก. ยุทธศาสตร์จังหวัดที่ 5. การส่งเสริมศักยภาพด้านการเป็นเมืองอัจฉริยะ(Smart City)และเมืองแห่งการประชุมสัมมนา(Meeting,Incentive Travel,Conventions,Exhibitions:MICE City)

ข. ยุทธศาสตร์การพัฒนาในเขตจังหวัดที่ 8.พัฒนาการบริหารภาครัฐภายใต้หลักธรรมาภิบาล

ยุทธศาสตร์ที่ 10.พัฒนาโครงสร้างและศักยภาพองค์กรให้เป็นองค์กรที่มีสมรรถนะสูง

9 แผนงานอุตสาหกรรมและการโยธา

ที่	โครงการ/กิจกรรม	วัตถุประสงค์	เป้าหมาย (ผลผลิตของโครงการ)	งบประมาณและที่ผ่านมา					ตัวชี้วัด (KPI)	ผลที่คาดว่าจะได้รับ	หน่วยงานที่รับผิดชอบ
				2561 (บาท)	2562 (บาท)	2563 (บาท)	2564 (บาท)	2565 (บาท)			
64	โครงการปรับปรุงลานบริเวณด้านหน้าป้ายสวน 200 ปี	เพื่อปรับปรุงภูมิทัศน์ให้เกิดความสวยงาม	ทำการปรับปรุงลานกิจกรรมและสวนสาธารณะเดิม พื้นที่รวมไม่น้อยกว่า 5,990 ตารางเมตร พร้อมระบบไฟฟ้าแสงสว่างและระบบระบายน้ำ			3,900,000			ลานได้รับการปรับปรุง	ภูมมิทัศน์มีความสวยงามสร้างความประทับใจแก่ผู้มาเยือนบึงแก่นนคร	สำนักการช่าง
65	โครงการติดตั้งระบบไฟแสงสว่างภายในบึงทุ่งสร้าง	เพื่อเพิ่มแสงสว่างยามค่ำคืนภายในบึงทุ่งสร้าง	โดยทำการติดตั้งโคม LED ขนาดไม่เกิน 55 วัตต์ สูงไม่น้อยกว่า 4 เมตร จำนวนไม่น้อยกว่า 105 ต้น และงานHi-Mast สูงไม่น้อยกว่า 25 เมตร จำนวน 2 ต้น			6,121,000			จำนวนเสาไฟส่องสว่างได้รับการติดตั้งไม่น้อยกว่า 105 ต้น	ประชาชนมีความปลอดภัยในชีวิตและทรัพย์สิน	สำนักการช่าง
66	โครงการติดตั้งระบบไฟแสงสว่างบริเวณถนนรอบบึงทุ่งสร้าง จากหน้าศูนย์ออทิสติกถึงแยกซอยประชาสโมสร 38 ตัดถนนรอบบึงทุ่งสร้าง	เพื่อเพิ่มแสงสว่างยามค่ำคืนบริเวณถนนรอบบึงทุ่งสร้าง	โดยทำการติดตั้งโคม LED ขนาดไม่เกิน 100 วัตต์ สูงไม่น้อยกว่า 9 เมตร จำนวนไม่น้อยกว่า 58 ต้น			3,994,000			จำนวนเสาไฟส่องสว่างได้รับการติดตั้งไม่น้อยกว่า 58 ต้น	ประชาชนมีความปลอดภัยในชีวิตและทรัพย์สิน	สำนักการช่าง

รายละเอียดโครงการพัฒนา (ผ.02)

แผนพัฒนาท้องถิ่น (พ.ศ. 2561 - 2565)

เทศบาลนครชอนแก่น

ก. ยุทธศาสตร์จังหวัดที่ 5. การส่งเสริมศักยภาพด้านการเป็นเมืองอัจฉริยะ(Smart City)และเมืองแห่งการประชุมสัมมนา(Meeting,Incentive Travel,Conventions,Exhibitions:MICE City)

ข. ยุทธศาสตร์การพัฒนาในเขตจังหวัดที่ 8.พัฒนาการบริหารภาครัฐภายใต้หลักธรรมาภิบาล

ยุทธศาสตร์ที่ 10.พัฒนาโครงสร้างและศักยภาพองค์กรให้เป็นองค์กรที่มีสมรรถนะสูง

9 แผนงานอุตสาหกรรมและการโยธา

ที่	โครงการ/กิจกรรม	วัตถุประสงค์	เป้าหมาย (ผลผลิตของโครงการ)	งบประมาณและที่ผ่านมา					ตัวชี้วัด (KPI)	ผลที่คาดว่าจะได้รับ	หน่วยงานที่รับผิดชอบ
				2561 (บาท)	2562 (บาท)	2563 (บาท)	2564 (บาท)	2565 (บาท)			
67	โครงการค่าปรับปรุงภูมิทัศน์สวนสาธารณะบึงแก่นนครบริเวณสวนไห	เพื่อปรับปรุงภูมิทัศน์ให้เกิดความสวยงาม	ปรับปรุงทางวิ่ง ทางจักรยาน ลานเอนกประสงค์ ที่จอดรถยนต์ พื้นที่รวมไม่น้อยกว่า 8 ไร่			7,500,000			จำนวนสวนได้รับการปรับปรุง1แห่ง	ประชาชนได้รับความสะดวกในการสัญจรไปมา	สำนักการช่าง
68	โครงการก่อสร้างท่อส่งน้ำเข้าบึงแก่นนครเพื่อปรับปรุงคุณภาพน้ำ(ช่วงจากคลองชลประทานถึงบึงแก่นนคร)	เพื่อนำน้ำจากคลองชลประทานเข้าบึงแก่นนครเพื่อเปลี่ยนถ่ายปรับปรุงคุณภาพน้ำ	ก่อสร้างท่อส่งน้ำเข้าบึงแก่นนครเพื่อปรับปรุงคุณภาพน้ำ(ช่วงจากคลองชลประทานถึงบึงแก่นนคร)โดยทำการวางท่อHDPE ขนาดเส้นผ่านศูนย์กลาง 0.40 เมตรมีความยาวรวม จำนวนไม่น้อยกว่า2,560 เมตรพร้อมสถานีสูบน้ำ จำนวน1 สถานี			16,600,000			จำนวนท่อส่งน้ำที่ได้รับการก่อสร้าง จำนวน 1 ชุด	ประชาชนมีที่พักผ่อนหย่อนใจและใช้ประโยชน์ร่วมกัน	สำนักการช่าง
รวม 68 โครงการ				75,148,000	65,529,000	239,047,000	500,000	500,000			

รายละเอียดโครงการพัฒนา (ผ.02)

แผนพัฒนาท้องถิ่น (พ.ศ. 2561 - 2565)

เทศบาลนครขอนแก่น

ก. ยุทธศาสตร์จังหวัดที่ 5. การส่งเสริมศักยภาพด้านการเป็นเมืองอัจฉริยะ(Smart City) และเมืองแห่งการประชุมสัมมนา(Meeting , Incentive Travel , Conventions , Exhibitions : MICE City)

ข. ยุทธศาสตร์การพัฒนาในเขตจังหวัดที่ 8.พัฒนาการบริหารภาครัฐภายใต้หลักธรรมาภิบาล

ยุทธศาสตร์ที่ 10.พัฒนาโครงสร้างและศักยภาพองค์กรให้เป็นองค์กรที่มีสมรรถนะสูง

11 แผนงานการพาณิชย์

ที่	โครงการ/กิจกรรม	วัตถุประสงค์	เป้าหมาย (ผลผลิตของโครงการ)	งบประมาณและที่ผ่านมา					ตัวชี้วัด (KPI)	ผลที่คาดว่าจะได้รับ	หน่วยงานที่รับผิดชอบ
				2561 (บาท)	2562 (บาท)	2563 (บาท)	2564 (บาท)	2565 (บาท)			
1	โครงการปรับปรุงถนน ค.ส.ล. ทั้ง 2 สถานี	เพื่อปรับปรุงผิวถนน ค.ส.ล. สถานีขนส่งผู้โดยสาร ทั้ง 2 สถานี	2.ปรับปรุงถนน ค.ส.ล. ทั้ง 2 สถานี โดยทำการรื้อถอนผิวจราจรเดิมซ่อมแซมผิวจราจร				300,000		จำนวนถนน ค.ส.ล. ที่ได้รับการปรับปรุงผิวจราจร	การสัญจรไป-มาสะดวก และมีความปลอดภัยในชีวิตและทรัพย์สินของประชาชน	สำนักปลัดเทศบาล (งานกิจการขนส่ง)
2	โครงการปรับปรุงระบบไฟฟ้าตลาดสดเทศบาล 3	เพื่อปรับปรุงระบบไฟฟ้าตลาดสดเทศบาล 3 ให้มีความปลอดภัยและแสงสว่างเพียงพอ	ปรับปรุงระบบไฟฟ้าตลาดสดเทศบาล 3	200,000					จำนวนพื้นที่ที่ได้รับการปรับปรุงระบบไฟฟ้า	ตลาดสดเทศบาล3 ได้รับการปรับปรุงระบบไฟฟ้าเพิ่มความปลอดภัยแสงสว่างเพียงพอในการบริการประชาชน	สำนักการสาธารณสุขและสิ่งแวดล้อม
3	โครงการปรับปรุงทาสีอาคารสถานีขนส่งทั้ง	เพื่อปรับปรุงทาสีอาคารสถานีขนส่งผู้โดยสาร	ปรับปรุงทาสีอาคารสถานีขนส่งผู้โดยสารจังหวัดขอนแก่น		300,000				จำนวนของอาคารสถานี	อาคารสถานีขนส่งทั้ง 2 แห่ง มีภูมิทัศน์ที่	สำนักปลัดเทศบาล

ก. ยุทธศาสตร์จังหวัดที่ 5. การส่งเสริมศักยภาพด้านการเป็นเมืองอัจฉริยะ(Smart City) และเมืองแห่งการประชุมสัมมนา(Meeting , Incentive Travel , Conventions , Exhibitions : MICE City)

ข. ยุทธศาสตร์การพัฒนาในเขตจังหวัดที่ 8.พัฒนาการบริหารภาครัฐภายใต้หลักธรรมาภิบาล

ยุทธศาสตร์ที่ 10.พัฒนาโครงสร้างและศักยภาพองค์กรให้เป็นองค์กรที่มีสมรรถนะสูง

11 แผนงานการพาณิชย์

ที่	โครงการ/กิจกรรม	วัตถุประสงค์	เป้าหมาย (ผลผลิตของโครงการ)	งบประมาณและที่ผ่านมา					ตัวชี้วัด (KPI)	ผลที่คาดว่าจะได้รับ	หน่วยงานที่รับผิดชอบ
				2561 (บาท)	2562 (บาท)	2563 (บาท)	2564 (บาท)	2565 (บาท)			
	2 สถานี	จังหวัดขอนแก่นทั้ง2สถานี พื้นที่ไม่น้อยกว่า 2,445 ตร.ม.	ทั้ง 2 สถานี จำนวน 2 หลัง โดยทำการทาสีน้ำพลาสติก บางส่วนที่สีซีดจางมีพื้นที่ไม่น้อยกว่า 2,445 ตร.ม.						ขนส่งได้รับการปรับปรุง	สะอาดและสวยงาม	(งานกิจการขนส่ง)
4	โครงการปรับปรุงผิวถนนค.ส.ล.สถานีขนส่งผู้โดยสารจังหวัดขอนแก่นทั้ง 2 สถานี	เพื่อปรับปรุงผิวถนนค.ส.ล. สถานีขนส่งผู้โดยสาร ทั้ง 2 สถานี	ทำการปรับปรุงถนน ค.ส.ล. ทั้ง 2 สถานี โดยทำการรื้อถอนผิวจราจรเดิมซ่อมแซมผิวจราจร				300,000		จำนวนพื้นที่ของถนนในสถานีขนส่งผู้โดยสารทั้ง 2 แห่ง ได้รับการปรับปรุง	ผู้สัญจรไป-มา ได้รับความสะดวก ปลอดภัย	สำนักปลัดเทศบาล (งานกิจการขนส่ง)
5	โครงการปรับปรุงประตูม้วนเปิด-ปิด อาคารสถานธนานุบาลเทศบาลนครขอนแก่น 2	เพื่อปรับปรุงภูมิทัศน์ให้เกิดความความสวยงาม	ปรับปรุงประตูม้วน เปิด-ปิด ของสถานธนานุบาลฯ 2			33,000			ประตูม้วนได้รับการปรับปรุง	-ภูมิทัศน์มีความสวยงามสร้างความประทับใจแก่ผู้มาเยือน	สถานธนานุบาลแห่งที่ 2

รายละเอียดโครงการพัฒนา (ผ.02)

แผนพัฒนาท้องถิ่น (พ.ศ. 2561 - 2565)

เทศบาลนครขอนแก่น

ก. ยุทธศาสตร์จังหวัดที่ 5. การส่งเสริมศักยภาพด้านการเป็นเมืองอัจฉริยะ(Smart City) และเมืองแห่งการประชุมสัมมนา(Meeting , Incentive Travel , Conventions , Exhibitions : MICE City)

ข. ยุทธศาสตร์การพัฒนาในเขตจังหวัดที่ 8.พัฒนาการบริหารภาครัฐภายใต้หลักธรรมาภิบาล

ยุทธศาสตร์ที่ 10.พัฒนาโครงสร้างและศักยภาพองค์กรให้เป็นองค์กรที่มีสมรรถนะสูง

11 แผนงานการพาณิชย์

ที่	โครงการ/กิจกรรม	วัตถุประสงค์	เป้าหมาย (ผลผลิตของโครงการ)	งบประมาณและที่ผ่านมา					ตัวชี้วัด (KPI)	ผลที่คาดว่าจะได้รับ	หน่วยงานที่รับผิดชอบ
				2561 (บาท)	2562 (บาท)	2563 (บาท)	2564 (บาท)	2565 (บาท)			
6	โครงการก่อสร้างกำแพงโรงฆ่าสัตว์ฝั่งถนนดอกคูน	เพื่อป้องกันทรัพย์สินของทางราชการ	ทำการก่อสร้างรั้วคอนกรีตเสริมเหล็ก สูงไม่น้อยกว่า 2.1 เมตร ยาวไม่น้อยกว่า 105 เมตร ฐานคอนกรีตเสริมเหล็ก ทุกระยะ 3 เมตร พร้อมทาสีพื้นที่ไม่น้อยกว่า 450 ตารางเมตร		300,000				จำนวนกำแพงได้รับการก่อสร้างปรับปรุง 1 แห่ง	-ประชาชนมีความมั่นใจและมีความปลอดภัยในทรัพย์สิน ทรัพย์สินของทางราชการได้รับการป้องกันการสูญหาย	สำนักการช่าง

รายละเอียดโครงการพัฒนา (ผ.02)

แผนพัฒนาท้องถิ่น (พ.ศ. 2561 - 2565)

เทศบาลนครขอนแก่น

ก. ยุทธศาสตร์จังหวัดที่ 5. การส่งเสริมศักยภาพด้านการเป็นเมืองอัจฉริยะ(Smart City) และเมืองแห่งการประชุมสัมมนา(Meeting , Incentive Travel , Conventions , Exhibitions : MICE City)

ข. ยุทธศาสตร์การพัฒนาในเขตจังหวัดที่ 8.พัฒนาการบริหารภาครัฐภายใต้หลักธรรมาภิบาล

ยุทธศาสตร์ที่ 10.พัฒนาโครงสร้างและศักยภาพองค์กรให้เป็นองค์กรที่มีสมรรถนะสูง

11 แผนงานการพาณิชย์

ที่	โครงการ/กิจกรรม	วัตถุประสงค์	เป้าหมาย (ผลผลิตของโครงการ)	งบประมาณและที่ผ่านมา					ตัวชี้วัด (KPI)	ผลที่คาดว่าจะได้รับ	หน่วยงานที่รับผิดชอบ
				2561 (บาท)	2562 (บาท)	2563 (บาท)	2564 (บาท)	2565 (บาท)			
7	โครงการปรับปรุงโรงฆ่าสัตว์เดิม	เพื่อปรับปรุงอาคารเดิมให้ได้มาตรฐาน	ทำการซ่อมแซม เปลี่ยนหลังคาเมทัลชีทพร้อมเปลี่ยนโครงสร้างหลังคาเป็นเหล็ก พื้นที่ไม่น้อยกว่า 1,050 ตารางเมตร เทพื้นคอนกรีตหนาไม่น้อยกว่า 10 เซนติเมตร พื้นที่ไม่น้อยกว่า 570 ตารางเมตร ขัดพื้นเรียบ ติดตั้งระบบไฟฟ้าส่องสว่าง 15 จุด และปลั๊กไฟ 15 จุด พร้อมซ่อมโครงสร้างเดิม		3,900,000				จำนวนอาคารได้รับการก่อสร้างปรับปรุง 1 หลัง	มีพื้นที่ที่เพียงพอต่อการปฏิบัติงาน	สำนักการช่าง

รายละเอียดโครงการพัฒนา (ผ.02)

แผนพัฒนาท้องถิ่น (พ.ศ. 2561 - 2565)

เทศบาลนครขอนแก่น

ก. ยุทธศาสตร์จังหวัดที่ 5. การส่งเสริมศักยภาพด้านการเป็นเมืองอัจฉริยะ(Smart City) และเมืองแห่งการประชุมสัมมนา(Meeting , Incentive Travel , Conventions , Exhibitions : MICE City)

ข. ยุทธศาสตร์การพัฒนาในเขตจังหวัดที่ 8.พัฒนาการบริหารภาครัฐภายใต้หลักธรรมาภิบาล

ยุทธศาสตร์ที่ 10.พัฒนาโครงสร้างและศักยภาพองค์กรให้เป็นองค์กรที่มีสมรรถนะสูง

11 แผนงานการพาณิชย์

ที่	โครงการ/กิจกรรม	วัตถุประสงค์	เป้าหมาย (ผลผลิตของโครงการ)	งบประมาณและที่ผ่านมา					ตัวชี้วัด (KPI)	ผลที่คาดว่าจะได้รับ	หน่วยงานที่รับผิดชอบ
				2561 (บาท)	2562 (บาท)	2563 (บาท)	2564 (บาท)	2565 (บาท)			
8	โครงการปรับปรุงท่อระบายน้ำตลาดสดเทศบาล 3	เพื่อเพิ่มประสิทธิภาพในการระบายน้ำ	ทำการรื้อผิวถนนคอนกรีตพื้นที่ไม่น้อยกว่า692 ตารางเมตร ทำการติดตั้งท่อระบายน้ำคอนกรีตเสริมเหล็กเส้นผ่านศูนย์กลางไม่น้อยกว่า0.40 เมตรความยาวไม่น้อยกว่า864 เมตร ติดตั้งบ่อพักคอนกรีตเสริมเหล็กจำนวนไม่น้อยกว่า 87 บ่อทำการก่อสร้างผิวถนนคอนกรีต ความหนาไม่น้อยกว่า0.15 เมตร พื้นที่ไม่น้อยกว่า 692 ตารางเมตร	2,800,000					จำนวนท่อระบายน้ำได้รับการก่อสร้าง 1 แห่ง	ลดการท่วมขังของน้ำในตลาด น้ำเสียจากตลาดได้รับการระบายอย่างรวดเร็ว	สำนักการช่าง
9	โครงการแลกเปลี่ยนความสัมพันธ์ระหว่างเมือง	-เพื่อเป็นการส่งเสริมความสัมพันธ์ระหว่างประเทศคู่มิตรของเทศบาลนคร	-เทศบาลนครหนานหนิง ประเทศสาธารณรัฐประชาชนจีน	900,000	1,300,000	1,300,000	1,300,000	1,300,000	จำนวนเมืองที่มีการแลกเปลี่ยนความ	-เกิดการกระชับความสัมพันธ์และดำเนินกิจกรรมที่	สำนักปลัดเทศบาล

ก. ยุทธศาสตร์จังหวัดที่ 5. การส่งเสริมศักยภาพด้านการเป็นเมืองอัจฉริยะ(Smart City) และเมืองแห่งการประชุมสัมมนา(Meeting , Incentive Travel , Conventions , Exhibitions : MICE City)

ข. ยุทธศาสตร์การพัฒนาในเขตจังหวัดที่ 8.พัฒนาการบริหารภาครัฐภายใต้หลักธรรมาภิบาล

ยุทธศาสตร์ที่ 10.พัฒนาโครงสร้างและศักยภาพองค์กรให้เป็นองค์กรที่มีสมรรถนะสูง

11 แผนงานการพาณิชย์

ที่	โครงการ/กิจกรรม	วัตถุประสงค์	เป้าหมาย (ผลผลิตของโครงการ)	งบประมาณและที่ผ่านมา					ตัวชี้วัด (KPI)	ผลที่คาดว่าจะได้รับ	หน่วยงานที่รับผิดชอบ
				2561 (บาท)	2562 (บาท)	2563 (บาท)	2564 (บาท)	2565 (บาท)			
		ขอนแก่นและต่างประเทศอื่นๆ -เพื่อประโยชน์ด้านการพัฒนาองค์กรและชุมชนเมือง -เพื่อส่งเสริมการท่องเที่ยวและการลงทุนด้านการศึกษาฯลฯ	-เมืองโกเบ, เทศบาลเมืองมิสึโฮะ ประเทศญี่ปุ่น -เทศบาลเมืองดงเหย ประเทศสาธารณรัฐสังคมนิยมเวียดนาม -เมืองปากเซ สาธารณรัฐประชาธิปไตยประชาชนลาว -นครฉวนโจ มณฑลฝูเจี้ยน ประเทศสาธารณรัฐประชาชนจีน						สัมพันธ์	เป็นประโยชน์ระหว่างประเทศคู่มิตรของเทศบาลนครขอนแก่น -การริเริ่มความสัมพันธ์กับองค์กรต่างประเทศอื่นๆ ซึ่งส่งผลต่อการพัฒนาในด้านต่างๆ	

รายละเอียดโครงการพัฒนา (ผ.02)

แผนพัฒนาท้องถิ่น (พ.ศ. 2561 - 2565)

เทศบาลนครขอนแก่น

ก. ยุทธศาสตร์จังหวัดที่ 5. การส่งเสริมศักยภาพด้านการเป็นเมืองอัจฉริยะ(Smart City) และเมืองแห่งการประชุมสัมมนา(Meeting , Incentive Travel , Conventions , Exhibitions : MICE City)

ข. ยุทธศาสตร์การพัฒนาในเขตจังหวัดที่ 8.พัฒนาการบริหารภาครัฐภายใต้หลักธรรมาภิบาล

ยุทธศาสตร์ที่ 10.พัฒนาโครงสร้างและศักยภาพองค์กรให้เป็นองค์กรที่มีสมรรถนะสูง

11 แผนงานการพาณิชย์

ที่	โครงการ/กิจกรรม	วัตถุประสงค์	เป้าหมาย (ผลผลิตของโครงการ)	งบประมาณและที่ผ่านมา					ตัวชี้วัด (KPI)	ผลที่คาดว่าจะได้รับ	หน่วยงานที่รับผิดชอบ
				2561 (บาท)	2562 (บาท)	2563 (บาท)	2564 (บาท)	2565 (บาท)			
10	โครงการค่าจ้างออกแบบและประมาณการอาคารตลาดสดเทศบาล 2 (ตลาดเจ้าพ่อทองสุข)	เพื่อประโยชน์สูงสุดในการก่อสร้างอาคารตลาดสดเทศบาล 2	ทำการจ้างออกแบบอาคารค.ส.ล. 1 ชั้นพื้นที่ไม่น้อยกว่า1,800 ตร.ม. ประกอบด้วยงานเขียนแบบก่อสร้างงานสถาปัตยกรรมงานวิศวกรรมงานระบบสุขาภิบาลงานระบบไฟฟ้างานระบบป้องกันอัคคีภัยโดยเป็นไปตามพ.ร.บ. ควบคุมอาคารพ.ศ. 2522 และกฎกระทรวงที่เกี่ยวข้องพร้อมประมาณการค่าก่อสร้าง			348,500			จำนวนแบบแปลนอาคาร จำนวน 1 ชุด	การก่อสร้างอาคารเป็นไปตามวัตถุประสงค์และความต้องการ	สำนักการช่าง

รายละเอียดโครงการพัฒนา (ผ.02)

แผนพัฒนาท้องถิ่น (พ.ศ. 2561 - 2565)

เทศบาลนครขอนแก่น

ก. ยุทธศาสตร์จังหวัดที่ 5. การส่งเสริมศักยภาพด้านการเป็นเมืองอัจฉริยะ(Smart City) และเมืองแห่งการประชุมสัมมนา(Meeting , Incentive Travel , Conventions , Exhibitions : MICE City)

ข. ยุทธศาสตร์การพัฒนาในเขตจังหวัดที่ 8.พัฒนาการบริหารภาครัฐภายใต้หลักธรรมาภิบาล

ยุทธศาสตร์ที่ 10.พัฒนาโครงสร้างและศักยภาพองค์กรให้เป็นองค์กรที่มีสมรรถนะสูง

11 แผนงานการพาณิชย์

ที่	โครงการ/กิจกรรม	วัตถุประสงค์	เป้าหมาย (ผลผลิตของโครงการ)	งบประมาณและที่ผ่านมา					ตัวชี้วัด (KPI)	ผลที่คาดว่าจะได้รับ	หน่วยงานที่รับผิดชอบ
				2561 (บาท)	2562 (บาท)	2563 (บาท)	2564 (บาท)	2565 (บาท)			
11	โครงการก่อสร้างอาคารตลาดสดเทศบาล3	เพื่อก่อสร้างทดแทนอาคารตลาดเดิมที่มีสภาพทรุดโทรมชำรุดเสียหายให้ได้มาตรฐาน	ทำก่อสร้างอาคาร ค.ส.ล. 3 ชั้น โดยเป็นพื้นที่ตลาดสด 2 ชั้นและเป็นพื้นที่จอดรถยนต์ 1 ชั้น พื้นที่รวมไม่น้อยกว่า 10,600 ตร.ม. พร้อมระบบสุขาภิบาล ระบบไฟฟ้า ระบบป้องกันอัคคีภัย และก่อสร้างห้องน้ำชาย ห้องน้ำหญิง ห้องน้ำผู้สูงอายุ			108,000,000			จำนวนอาคารตลาดที่ได้รับการก่อสร้าง จำนวน 1 แห่ง	ประชาชนได้รับความสะดวกในการจับจ่ายใช้สอย	สำนักการช่าง
12	โครงการติดตั้งตาข่ายป้องกันนกตลาดโต้รุ่งร่วมจิต	เพื่อปรับปรุงตลาดเดิมให้ได้มาตรฐาน	ทำการติดตั้งตาข่ายกันนก พื้นที่ไม่น้อยกว่า 1,130 ตารางเมตร ทำความสะอาดโครงสร้าง และทาสีโครงสร้างไม้ พื้นที่ไม่น้อยกว่า 405 ตารางเมตร			620,000			ตลาดได้รับการปรับปรุง จำนวน 1 แห่ง	ตลาดมีความสะอาด ประชาชนได้รับความสะดวกในการใช้บริการ	สำนักการช่าง

รายละเอียดโครงการพัฒนา (ผ.02)

แผนพัฒนาท้องถิ่น (พ.ศ. 2561 - 2565)

เทศบาลนครขอนแก่น

ก. ยุทธศาสตร์จังหวัดที่ 5. การส่งเสริมศักยภาพด้านการเป็นเมืองอัจฉริยะ(Smart City) และเมืองแห่งการประชุมสัมมนา(Meeting , Incentive Travel , Conventions , Exhibitions : MICE City)

ข. ยุทธศาสตร์การพัฒนาในเขตจังหวัดที่ 8.พัฒนาการบริหารภาครัฐภายใต้หลักธรรมาภิบาล

ยุทธศาสตร์ที่ 10.พัฒนาโครงสร้างและศักยภาพองค์กรให้เป็นองค์กรที่มีสมรรถนะสูง

11 แผนงานการพาณิชย์

ที่	โครงการ/กิจกรรม	วัตถุประสงค์	เป้าหมาย (ผลผลิตของโครงการ)	งบประมาณและที่ผ่านมา					ตัวชี้วัด (KPI)	ผลที่คาดว่าจะได้รับ	หน่วยงานที่รับผิดชอบ
				2561 (บาท)	2562 (บาท)	2563 (บาท)	2564 (บาท)	2565 (บาท)			
13	โครงการปรับปรุงพื้นที่สถานีขนส่งผู้โดยสารจังหวัดขอนแก่นแห่งที่1	1.เพื่อพัฒนาพื้นที่สถานีขนส่งผู้โดยสารจังหวัดขอนแก่น แห่งที่ 1 ให้เกิดประโยชน์แก่พี่น้องประชาชน2.เพื่อเป็นการกระตุ้นเศรษฐกิจชุมชน 3. เป็นแหล่งท่องเที่ยวแห่งใหม่สำหรับ นักท่องเที่ยวทั้งในและต่างประเทศเมื่อมาเยือนจังหวัดขอนแก่น	1.จัดการปรับปรุงอาคารสถานที่มีการทาสีอาคารที่อยู่ในพื้นที่ปรับปรุงผิวจราจรใหม่ปรับปรุงห้องน้ำเดิมที่ชำรุดให้ใช้งานได้โดยปกติปรับปรุงระบบบำบัดและระบายน้ำเสียใหม่ 2. ทาสีตีเส้นจราจรแบ่งบล็อกชั่วคราวจัดแบ่งพื้นที่ให้มีความเหมาะสมกับการใช้งานแต่ละพื้นที่รวมถึงติดตั้งป้ายจราจรและป้ายตลาดชั่วคราว			850,000			สถานีขนส่งผู้โดยสารจังหวัดขอนแก่น แห่งที่ 1 ได้ปรับปรุง จำนวน 1 แห่ง	1.พื้นที่สถานีขนส่งผู้โดยสารแห่งที่ 1 ได้รับการพัฒนานำมาใช้ให้เกิดประโยชน์แก่พี่น้องประชาชน 2. ช่วยกระตุ้นเศรษฐกิจชุมชน	สำนักการช่าง

รายละเอียดโครงการพัฒนา (ผ.02)

แผนพัฒนาท้องถิ่น (พ.ศ. 2561 - 2565)

เทศบาลนครขอนแก่น

ก. ยุทธศาสตร์จังหวัดที่ 5. การส่งเสริมศักยภาพด้านการเป็นเมืองอัจฉริยะ(Smart City) และเมืองแห่งการประชุมสัมมนา(Meeting , Incentive Travel , Conventions , Exhibitions : MICE City)

ข. ยุทธศาสตร์การพัฒนาในเขตจังหวัดที่ 8.พัฒนาการบริหารภาครัฐภายใต้หลักธรรมาภิบาล

ยุทธศาสตร์ที่ 10.พัฒนาโครงสร้างและศักยภาพองค์กรให้เป็นองค์กรที่มีสมรรถนะสูง

11 แผนงานการพาณิชย์

ที่	โครงการ/กิจกรรม	วัตถุประสงค์	เป้าหมาย (ผลผลิตของโครงการ)	งบประมาณและที่ผ่านมา					ตัวชี้วัด (KPI)	ผลที่คาดว่าจะได้รับ	หน่วยงานที่รับผิดชอบ
				2561 (บาท)	2562 (บาท)	2563 (บาท)	2564 (บาท)	2565 (บาท)			
			3. ปรับปรุงแก้ไขระบบไฟฟ้าส่องสว่าง ทั้งทางเข้าภายในพื้นที่ให้เหมาะสม เพิ่มความสวยงาม							3. เป็นแหล่งท่องเที่ยวแห่งใหม่สำหรับนักท่องเที่ยว ทั้งในและต่างประเทศเมื่อมาเยือนจังหวัดขอนแก่น	
รวม 13 โครงการ				3,900,000	5,800,000	111,151,500	1,900,000	1,300,000			

บัญชีสรุปโครงการ (ผ.02/1)

แผนพัฒนาท้องถิ่น (พ.ศ.2561-2565)

สำหรับ โครงการที่เกินศักยภาพขององค์กรปกครองส่วนท้องถิ่น

เทศบาลนครขอนแก่น

(แบบ ผ.01)

รายละเอียดโครงการพัฒนา (ผ.02/1)

แผนพัฒนาท้องถิ่น (พ.ศ.2561-2565)

สำหรับ โครงการที่เกินศักยภาพขององค์กรปกครองส่วนท้องถิ่น

เทศบาลนครขอนแก่น

บัญชีสรุปโครงการพัฒนา ผ.02/1 (แบบ ผ.01)

แผนพัฒนาท้องถิ่น (พ.ศ. 2561-2565)

เทศบาลนครขอนแก่น

ยุทธศาสตร์	ปี 2561		ปี 2562		ปี 2563		ปี 2564		ปี 2565		รวม 5 ปี	
	จำนวนโครงการ	งบประมาณ (บาท)	จำนวนโครงการ	งบประมาณ (บาท)	จำนวนโครงการ	งบประมาณ (บาท)	จำนวนโครงการ	งบประมาณ (บาท)	จำนวนโครงการ	งบประมาณ (บาท)	จำนวนโครงการ	งบประมาณ (บาท)
ยุทธศาสตร์ที่ 1. พัฒนานครขอนแก่นเป็นนครแห่งการประชุมสัมมนาและเป็นศูนย์กลางพาณิชยกรรมของภูมิภาค												
1 แผนงานอุตสาหกรรมและการโยธา	1	90,000,000	2	388,758,000	4	788,758,000	-	-	-	-	7	1,267,516,000
รวม	1	90,000,000	2	388,758,000	4	788,758,000	-	-	-	-	7	1,267,516,000
ยุทธศาสตร์ที่ 4. พัฒนาระบบ Logistic ระบบขนส่งมวลชนและโครงสร้างพื้นฐานให้เป็นนครแห่งการลงทุนและนครแห่งการอยู่อาศัย												
1 แผนงานอุตสาหกรรมและการโยธา	2	2,100,000	2	2,100,000	2	2,100,000	2	2,100,000	2	2,100,000	10	10,500,000
รวม	**2**	**2,100,000**	**2**	**2,100,000**	**2**	**2,100,000**	**2**	**2,100,000**	**2**	**2,100,000**	**10**	**10,500,000**
รวมทั้งสิ้น	**3**	**92,100,000**	**4**	**390,858,000**	**6**	**790,858,000**	**2**	**2,100,000**	**2**	**2,100,000**	**17**	**1,278,016,000**

พันธกิจที่ 1

พัฒนาศักยภาพนครขอนแก่นเพื่อเป็นศูนย์กลางทางเศรษฐกิจและวัฒนธรรม

ยุทธศาสตร์ที่ 1

พัฒนานครขอนแก่นเป็นนครแห่งการประชุมสัมมนา และเป็นศูนย์กลางพาณิชยกรรมของภูมิภาค

รายละเอียดโครงการพัฒนา (แบบ ผ. 02/1)

แผนพัฒนาท้องถิ่นสี่ปี (พ.ศ. 2561 - 2565)

สำหรับโครงการที่เกินศักยภาพขององค์กรปกครองส่วนท้องถิ่น

เทศบาลนครขอนแก่น

ก. ยุทธศาสตร์จังหวัดที่ 5. การส่งเสริมศักยภาพด้านการเป็นเมืองอัจฉริยะ(Smart City) และเมืองแห่งการประชุมสัมมนา(Meeting , Incentive Travel , Conventions , Exhibitions : MICE City)

ข. ยุทธศาสตร์การพัฒนาในเขตจังหวัดที่ 1.การพัฒนาเมืองและชุมชน

1. ยุทธศาสตร์ที่ 1.พัฒนานครขอนแก่นเป็นนครแห่งการประชุมสัมมนาและเป็นศูนย์กลางพาณิชยกรรมของภูมิภาค

9. แผนงานอุตสาหกรรมและการโยธา

ที่	โครงการ/กิจกรรม	วัตถุประสงค์	เป้าหมาย (ผลผลิตของโครงการ)	งบประมาณและที่ผ่านมา					ตัวชี้วัด (KPI)	ผลที่คาดว่าจะได้รับ	หน่วยงานที่รับผิดชอบหลัก
				2561 (บาท)	2562 (บาท)	2563 (บาท)	2564 (บาท)	2565 (บาท)			
1	กิจกรรมส่งท้ายปีเก่าและต้อนรับปีใหม่ทุกปีบริเวณประตูเมืองและบริเวณสวนสาธารณะหน้าประตูเมือง	เพื่อเป็นการส่งเสริมการท่องเที่ยวและกระตุ้นเศรษฐกิจในเขตเทศบาลนครขอนแก่น	การจัดกิจกรรมส่งท้ายปีเก่าและต้อนรับปีใหม่ทุกปีบริเวณประตูเมืองและบริเวณสวนสาธารณะหน้าประตูเมือง ระหว่างวันที่ 25 ธ.ค. – 1 ม.ค.	1,500,000	1,500,000	1,500,000	1,500,000	1,500,000	จำนวนกิจกรรมส่งเสริมการท่องเที่ยว	จำนวนนักท่องเที่ยวและนักลงทุนเพิ่มมากขึ้นและก่อให้เกิดผลดีกับระบบเศรษฐกิจ	สำนักการช่าง
2	กิจกรรมมหัศจรรย์พันธุ์ไม้นานาพรรณ ที่บริเวณสวนสุขภาพบึงทุ่งสร้าง	เพื่อเป็นการส่งเสริมการท่องเที่ยวและกระตุ้นเศรษฐกิจในเขตเทศบาลนครขอนแก่น	การจัดกิจกรรมมหัศจรรย์พันธุ์ไม้นานาพรรณ ที่บริเวณสวนสุขภาพบึงทุ่งสร้าง ระหว่างวันที่ 17 ธ.ค.– 4 ม.ค.	600,000	600,000	600,000	600,000	600,000	จำนวนกิจกรรมส่งเสริมการท่องเที่ยว	จำนวนนักท่องเที่ยวและนักลงทุนเพิ่มมากขึ้นและก่อให้เกิดผลดีกับระบบเศรษฐกิจ	สำนักการช่าง
รวม 2 โครงการ				**2,100,000**	**2,100,000**	**2,100,000**	**2,100,000**	**2,100,000**			

พันธกิจที่ 2

พัฒนาโครงสร้างพื้นฐานและสิ่งแวดล้อมให้เป็นนครที่น่าอยู่ในระดับสากล

ยุทธศาสตร์ที่ 4

พัฒนาระบบ Logistic ระบบขนส่งมวลชนและโครงสร้างพื้นฐาน ให้เป็นนครแห่งการลงทุนและนครแห่งการอยู่อาศัย

รายละเอียดโครงการพัฒนา (แบบ ผ. 02/1)

แผนพัฒนาท้องถิ่น (พ.ศ. 2561 - 2565)

สำหรับโครงการที่เกินศักยภาพขององค์กรปกครองส่วนท้องถิ่น

เทศบาลนครขอนแก่น

ก. ยุทธศาสตร์จังหวัดที่ 1. การยกระดับเศรษฐกิจเพื่อเพิ่มขีดความสามารถทางการแข่งขัน และเชื่อมโยงโอกาสจากประเทศอนุภูมิลุ่มน้ำโขง

ข. ยุทธศาสตร์การพัฒนาในเขตจังหวัดที่ 2.การพัฒนาโครงสร้างพื้นฐาน

ยุทธศาสตร์ที่ 4.พัฒนาระบบ Logistic ระบบขนส่งมวลชนและโครงสร้างพื้นฐานให้เป็นนครแห่งการลงทุนและนครแห่งการอยู่อาศัย

9 แผนงานอุตสาหกรรมและการโยธา

ที่	โครงการ/กิจกรรม	วัตถุประสงค์	เป้าหมาย (ผลผลิตของโครงการ)	งบประมาณและที่ผ่านมา					ตัวชี้วัด (KPI)	ผลที่คาดว่าจะได้รับ	หน่วยงานที่รับผิดชอบหลัก
				2561 (บาท)	2562 (บาท)	2563 (บาท)	2564 (บาท)	2565 (บาท)			
1	โครงการก่อสร้างระบบระบายน้ำเพื่อแก้ไขปัญหาน้ำท่วมด้านทิศเหนือและพื้นที่ลุ่มต่ำ เขตเทศบาลนครขอนแก่น	เพื่อเพิ่มประสิทธิภาพในการระบายน้ำ	ก่อสร้างท่อระบายน้ำ HDPE ขนาดเส้นผ่าศูนย์กลาง 2.00 ม. ความยาวรวมไม่น้อยกว่า 5,477 ม. บริเวณถนนมิตรภาพ ,ถนนหลังศูนย์ราชการ , ถนนกสิกรทุ่งสร้าง		369,558,000	369,558,000			ปัญหาน้ำท่วมได้รับการแก้ไขจำนวน 1 แห่ง	ประชาชนได้รับความสะดวกในการสัญจรไปมา	สำนักการช่าง
2	บริหารจัดการเก็บขนและกำจัดมูลฝอยติดเชื้อ เทศบาลนครขอนแก่น	1.เพื่อเก็บขนและกำจัดขยะมูลฝอยติดเชื้อให้ถูกหลักสุขาภิบาล 2.เพื่อป้องกันปัญหาผลกระทบด้านสิ่งแวดล้อมและสุขภาพอนามัยของประชาชน	-เอกชนเข้ามามีส่วนร่วมในการบริหารจัดการเก็บขนและกำจัดขยะมูลติดเชื้อได้ถูกหลักสุขาภิบาล และไม่มีขยะติดเชื้อตกค้างส่งผลกระทบต่อชุมชนและสิ่งแวดล้อม(เอกชนเป็นผู้ลงทุน)	90,000,000					มีเอกชนเข้ามาบริหารจัดการ	1.ป้องกันการเกิดผลกระทบด้านสิ่งแวดล้อมและสุขภาพอนามัยของประชาชน2.การบริหารจัดการเก็บขนและกำจัดขยะมูลฝอยติดเชื้ออย่างมีประสิทธิภาพและประสิทธิผลยิ่งขึ้น	สำนักการช่าง

รายละเอียดโครงการพัฒนา (แบบ ผ. 02/1)

แผนพัฒนาท้องถิ่น (พ.ศ. 2561 - 2565)

สำหรับโครงการที่เกินศักยภาพขององค์กรปกครองส่วนท้องถิ่น

เทศบาลนครขอนแก่น

ก. ยุทธศาสตร์จังหวัดที่ 1. การยกระดับเศรษฐกิจเพื่อเพิ่มขีดความสามารถทางการแข่งขัน และเชื่อมโยงโอกาสจากประเทศอนุภูมิลุ่มน้ำโขง

ข. ยุทธศาสตร์การพัฒนาในเขตจังหวัดที่ 2.การพัฒนาโครงสร้างพื้นฐาน

ยุทธศาสตร์ที่ 4.พัฒนาระบบ Logistic ระบบขนส่งมวลชนและโครงสร้างพื้นฐานให้เป็นนครแห่งการลงทุนและนครแห่งการอยู่อาศัย

9 แผนงานอุตสาหกรรมและการโยธา

ที่	โครงการ/กิจกรรม	วัตถุประสงค์	เป้าหมาย (ผลผลิตของโครงการ)	งบประมาณและที่ผ่านมา					ตัวชี้วัด (KPI)	ผลที่คาดว่าจะได้รับ	หน่วยงานที่รับผิดชอบหลัก
				2561 (บาท)	2562 (บาท)	2563 (บาท)	2564 (บาท)	2565 (บาท)			
		3.เพื่อบริหารจัดการเก็บขนและกำจัดขยะมูลฝอยติดเชื้ออย่างมีประสิทธิภาพและประสิทธิผล 4.เพื่อส่งเสริมให้เอกชนเข้ามามีส่วนร่วมลงทุนและบริหารจัดการมูลฝอยติดเชื้อ 5.เพื่อนำเทคโนโลยีกำจัดขยะมูลฝอยติดเชื้อที่เหมาะสมมาใช้กับท้องถิ่นและเป็นมิตรต่อสิ่งแวดล้อม									

รายละเอียดโครงการพัฒนา (แบบ ผ. 02/1)

แผนพัฒนาท้องถิ่น (พ.ศ. 2561 - 2565)

สำหรับโครงการที่เกินศักยภาพขององค์กรปกครองส่วนท้องถิ่น

เทศบาลนครขอนแก่น

ก. ยุทธศาสตร์จังหวัดที่ 1. การยกระดับเศรษฐกิจเพื่อเพิ่มขีดความสามารถทางการแข่งขัน และเชื่อมโยงโอกาสจากประเทศอนุภูมิลุ่มน้ำโขง

ข. ยุทธศาสตร์การพัฒนาในเขตจังหวัดที่ 2.การพัฒนาโครงสร้างพื้นฐาน

ยุทธศาสตร์ที่ 4.พัฒนาระบบ Logistic ระบบขนส่งมวลชนและโครงสร้างพื้นฐานให้เป็นนครแห่งการลงทุนและนครแห่งการอยู่อาศัย

9 แผนงานอุตสาหกรรมและการโยธา

ที่	โครงการ/กิจกรรม	วัตถุประสงค์	เป้าหมาย (ผลผลิตของโครงการ)	งบประมาณและที่ผ่านมา					ตัวชี้วัด (KPI)	ผลที่คาดว่าจะได้รับ	หน่วยงานที่รับผิดชอบหลัก
				2561 (บาท)	2562 (บาท)	2563 (บาท)	2564 (บาท)	2565 (บาท)			
3	ปรับปรุงทางจักรยาน บึงแก่นนคร	เพื่อก่อสร้างปรับปรุงทางจักรยานส่วนที่เหลือให้ได้มาตรฐานรอบบึงแก่นนคร	ก่อสร้างทางจักรยานคสล. และทางลาดใหม่โดยรอบบึงแก่นนครความกว้างเลนจักรยานไม่น้อยกว่า3.00 เมตร ความหนาไม่น้อย0.12 เมตร ความยาวรวมไม่น้อย3,276เมตร พร้อมติดตั้งโคมไฟส่องสว่างหลอด LED เสาสูง5.00 ม.ทุกระยะ15 เมตร ไม่น้อยกว่า200 ชุดงานทาสีสัญลักษณ์จราจรและงานทาสีเลนจักรยานไม่น้อยกว่า9,828 ตารางเมตรงานติดตั้งป้ายเตือนจราจรไม่น้อยกว่า 60 ชุด		16,800,000	16,800,000			จำนวนทางจักรยานได้รับการก่อสร้างความยาว 3,276 เมตร	ประชาชน มีที่ออกกำลังกายอย่างทั่วถึงที่บึงแก่นนคร	สำนักการช่าง

รายละเอียดโครงการพัฒนา (แบบ ผ. 02/1)

แผนพัฒนาท้องถิ่น (พ.ศ. 2561 - 2565)

สำหรับโครงการที่เกินศักยภาพขององค์กรปกครองส่วนท้องถิ่น

เทศบาลนครขอนแก่น

ก. ยุทธศาสตร์จังหวัดที่ 1. การยกระดับเศรษฐกิจเพื่อเพิ่มขีดความสามารถทางการแข่งขัน และเชื่อมโยงโอกาสจากประเทศอนุภูมิลุ่มน้ำโขง

ข. ยุทธศาสตร์การพัฒนาในเขตจังหวัดที่ 2.การพัฒนาโครงสร้างพื้นฐาน

ยุทธศาสตร์ที่ 4.พัฒนาระบบ Logistic ระบบขนส่งมวลชนและโครงสร้างพื้นฐานให้เป็นนครแห่งการลงทุนและนครแห่งการอยู่อาศัย

9 แผนงานอุตสาหกรรมและการโยธา

ที่	โครงการ/กิจกรรม	วัตถุประสงค์	เป้าหมาย (ผลผลิตของโครงการ)	งบประมาณและที่ผ่านมา					ตัวชี้วัด (KPI)	ผลที่คาดว่าจะได้รับ	หน่วยงานที่รับผิดชอบหลัก
				2561 (บาท)	2562 (บาท)	2563 (บาท)	2564 (บาท)	2565 (บาท)			
4	ปรับปรุงทางเดิน ทางวิ่ง บึงแก่นนคร	เพื่อก่อสร้างปรับปรุงทางเดิน ทางวิ่งส่วนที่เหลือ ให้ได้มาตรฐานรอบบึงแก่นนคร	ก่อสร้างทางเดิน– ทางวิ่งและทางลาดคสล. ความกว้างไม่น้อยกว่า2.50 เมตรหนาไม่น้อย0.12 เมตรความยาวรวมไม่น้อย373 เมตรพร้อมติดตั้งโคมไฟส่องสว่างหลอดLED เสาสูง5.00 ม. ทุกระยะ15 เมตรไม่น้อยกว่า26 ชุด งานทาสีสัญลักษณ์จราจรไม่น้อยกว่า 130 ตารางเมตรงานติดตั้งป้ายเตือนจราจรไม่น้อยกว่า 25 ชุด		2,400,000	2,400,000			จำนวนทางเดินทางวิ่ง ได้รับการก่อสร้าง ความยาว 373 เมตร	ประชาชน มีที่ออกกำลังกายอย่างทั่วถึงที่บึงแก่นนคร	สำนักการช่าง
5	ก่อสร้างชิงช้าสวรรค์(Khonkaen Eye) บริเวณสวนสาธารณะบึงทุ่งสร้าง	เพื่อส่งเสริมการท่องเที่ยวและกระตุ้นเศรษฐกิจของเมือง	ทำการก่อสร้างชิงช้าสวรรค์ (Khonkaen Eye) ความสูงไม่น้อยกว่า 65 เมตร			200,000,000			จำนวนชิงช้าสวรรค์ที่ได้รับการก่อสร้าง จำนวน 1 แห่ง	ประชาชนมีที่พักผ่อนหย่อนใจและส่งผลดีต่อเศรษฐกิจของเมือง	สำนักการช่าง

รายละเอียดโครงการพัฒนา (แบบ ผ. 02/1)

แผนพัฒนาท้องถิ่น (พ.ศ. 2561 - 2565)

สำหรับโครงการที่เกินศักยภาพขององค์กรปกครองส่วนท้องถิ่น

เทศบาลนครขอนแก่น

ก. ยุทธศาสตร์จังหวัดที่ 1. การยกระดับเศรษฐกิจเพื่อเพิ่มขีดความสามารถทางการแข่งขัน และเชื่อมโยงโอกาสจากประเทศอนุภูมิลุ่มน้ำโขง

ข. ยุทธศาสตร์การพัฒนาในเขตจังหวัดที่ 2.การพัฒนาโครงสร้างพื้นฐาน

ยุทธศาสตร์ที่ 4.พัฒนาระบบ Logistic ระบบขนส่งมวลชนและโครงสร้างพื้นฐานให้เป็นนครแห่งการลงทุนและนครแห่งการอยู่อาศัย

9 แผนงานอุตสาหกรรมและการโยธา

ที่	โครงการ/กิจกรรม	วัตถุประสงค์	เป้าหมาย (ผลผลิตของโครงการ)	งบประมาณและที่ผ่านมา					ตัวชี้วัด (KPI)	ผลที่คาดว่าจะได้รับ	หน่วยงานที่รับผิดชอบหลัก
				2561 (บาท)	2562 (บาท)	2563 (บาท)	2564 (บาท)	2565 (บาท)			
6	ปรับปรุงภูมิทัศน์สวนสาธารณะบึงทุ่งสร้างส่วนที่เหลือ ระยะที่ 2	เพื่อปรับปรุงภูมิทัศน์ให้เกิดความสวยงาม	โดยทำการเรียงหินภูเขาเพื่อป้องกันตลิ่งไม่น้อยกว่า 500 เมตร งานก่อสร้างพื้นแอสฟัลท์ติก ทางเดินทางวิ่ง ไม่น้อยกว่า 25,000 ตารางเมตร ก่อสร้างป้ายโครงการสูงไม่น้อยกว่า 1.40 เมตร ก่อสร้างอาคารห้องน้ำ จำนวน 1 หลังก่อสร้างลานจักรยาน จำนวน 1 จุด ก่อสร้างระบบรดน้ำ จำนวน 1 ชุด ก่อสร้างระบบไฟฟ้าแสงสว่าง พร้อมขยายเขตจ่ายไฟฟ้า			200,000,000			จำนวนสวนสาธารณะได้รับการก่อสร้าง จำนวน 1 แห่ง	ประชาชนมีที่พักผ่อนหย่อนใจและส่งผลดีต่อเศรษฐกิจของเมือง	สำนักการช่าง
รวม 6 โครงการ				90,000,000	388,758,000	788,758,000	-	-			

บัญชีสรุปครุภัณฑ์

แผนพัฒนาท้องถิ่น (พ.ศ.2561-2565)

เทศบาลนครขอนแก่น

บัญชีสรุปครุภัณฑ์
แผนพัฒนาท้องถิ่น (พ.ศ. 2561 - 2565)
เทศบาลนครขอนแก่น

ที่	แผนงาน	ประเภท	งบประมาณ					หน่วยงานรับผิดชอบหลัก
			2561 (บาท)	2562 (บาท)	2563 (บาท)	2564 (บาท)	2565 (บาท)	
1	แผนงานบริหารงานทั่วไป	1.1 ครุภัณฑ์สำนักงาน	1,866,335	1,421,715	479,000	738,000	-	สำนักปลัดฯ , สำนักการคลัง , กองวิชาการฯ
		1.2 ครุภัณฑ์ยานพาหนะและขนส่ง	4,947,000	1,628,000	1,736,000	1,736,000	-	สำนักปลัดเทศบาล
		1.3 ครุภัณฑ์ไฟฟ้าและวิทยุ	9,137,400	9,071,300	9,141,000	9,039,000	-	สำนักปลัดฯ , สำนักการคลัง , กองวิชาการฯ
		1.4 ครุภัณฑ์โฆษณาและเผยแพร่	126,000	401,700	206,400	1,183,100	-	สำนักปลัดฯ , สำนักการคลัง , กองวิชาการฯ
		1.5 ครุภัณฑ์งานบ้านงานครัว	7,200	102,400	5,500	-	-	สำนักปลัดเทศบาล , กองวิชาการและแผนงาน
		1.6 ครุภัณฑ์โรงงาน	-	196,000	150,000	-	-	กองวิชาการและแผนงาน
		1.7 ครุภัณฑ์คอมพิวเตอร์	3,100,600	1,394,400	1,228,700	2,881,810	-	สำนักปลัดฯ , สำนักการคลัง , กองวิชาการฯ
2	แผนงานการรักษา	2.1 ครุภัณฑ์สำนักงาน	5,500	-	-	-	-	สำนักปลัดเทศบาล
	ความสงบภายใน	2.2 ครุภัณฑ์ยานพาหนะและขนส่ง	13,939,000	153,251,000	152,989,000	153,169,000	-	สำนักปลัดเทศบาล
		2.3 ครุภัณฑ์ก่อสร้าง	8,500	8,500	63,500	63,500	55,000	สำนักปลัดเทศบาล
		2.4 ครุภัณฑ์ไฟฟ้าและวิทยุ	96,000	384,700	524,700	524,700	236,000	สำนักปลัดเทศบาล
		2.5 ครุภัณฑ์โฆษณาและเผยแพร่	6,000	26,000	-	-	-	สำนักปลัดเทศบาล
		2.6 ครุภัณฑ์วิทยาศาสตร์หรือการแพทย์	300,000	300,000	300,000	300,000	300,000	สำนักปลัดเทศบาล
		2.7 ครุภัณฑ์โรงงาน	432,000	432,000	432,000	432,000	415,000	สำนักปลัดเทศบาล
		2.8 ครุภัณฑ์เครื่องดับเพลิง	728,520	1,933,520	2,066,520	2,066,520	491,000	สำนักปลัดเทศบาล
		2.9 ครุภัณฑ์คอมพิวเตอร์	57,300	44,900	119,800	115,500	115,500	สำนักปลัดเทศบาล
		2.10 ครุภัณฑ์อื่นๆ	50,000	50,000	50,000	50,000	-	สำนักปลัดเทศบาล
		2.11 ค่าบำรุงรักษาและปรับปรุงครุภัณฑ์	-	640,000	-	-	-	สำนักปลัดเทศบาล

บัญชีสรุปครุภัณฑ์
แผนพัฒนาท้องถิ่น (พ.ศ. 2561 - 2565)
เทศบาลนครขอนแก่น

ที่	แผนงาน	ประเภท	งบประมาณ					หน่วยงานรับผิดชอบหลัก
			2561 (บาท)	2562 (บาท)	2563 (บาท)	2564 (บาท)	2565 (บาท)	
3	แผนงานการศึกษา	3.1 ครุภัณฑ์สำนักงาน	2,004,815	1,492,300	1,685,020	86,400	-	สำนักการศึกษา
		3.2 ครุภัณฑ์การศึกษา	1,211,500	411,600	641,600	1,746,600	-	สำนักการศึกษา
		3.3 ครุภัณฑ์ยานพาหนะและขนส่ง	7,000,000	8,600,000	7,101,000	8,600,000	-	สำนักการศึกษา
		3.4 ครุภัณฑ์การเกษตร	47,790	6,820	30,000	-	-	สำนักการศึกษา
		3.5 ครุภัณฑ์ไฟฟ้าและวิทยุ	70,500	768,000	749,000	36,600	-	สำนักการศึกษา
		3.6 ครุภัณฑ์โฆษณาและเผยแพร่	205,000	732,000	798,500	182,400	-	สำนักการศึกษา
		3.7 ครุภัณฑ์วิทยาศาสตร์หรือการแพทย์	8,800	-	-	-	-	สำนักการศึกษา
		3.8 ครุภัณฑ์งานบ้านงานครัว	134,300	62,100	128,290	81,500	-	สำนักการศึกษา
		3.9 ครุภัณฑ์ดนตรีและนาฏศิลป์	3,514,600	609,800	-	-	-	สำนักการศึกษา
		3.10 ครุภัณฑ์คอมพิวเตอร์	2,780,000	2,058,200	3,035,900	1,902,500	-	สำนักการศึกษา
		3.11 ครุภัณฑ์อื่นๆ	140,000	-	450,000	-	-	สำนักการศึกษา
4	แผนงานสาธารณสุข	4.1 ครุภัณฑ์สำนักงาน	689,220	347,200	235,300	53,000	-	สำนักการสาธารณสุขและสิ่งแวดล้อม
		4.2 ครุภัณฑ์ไฟฟ้าและวิทยุ	24,200	28,900	150,000	-	-	สำนักการสาธารณสุขและสิ่งแวดล้อม
		4.3 ครุภัณฑ์โฆษณาและเผยแพร่	59,500	-	116,000	-	-	สำนักการสาธารณสุขและสิ่งแวดล้อม
		4.4 ครุภัณฑ์วิทยาศาสตร์หรือการแพทย์	283,600	280,000	1,532,000	200,000	-	สำนักการสาธารณสุขและสิ่งแวดล้อม
		4.5 ครุภัณฑ์งานบ้านงานครัว	63,800	-	9,000	-	-	สำนักการสาธารณสุขและสิ่งแวดล้อม
		4.6 ครุภัณฑ์คอมพิวเตอร์	601,600	499,500	525,000	74,000	-	สำนักการสาธารณสุขและสิ่งแวดล้อม

บัญชีสรุปครุภัณฑ์
แผนพัฒนาท้องถิ่น (พ.ศ. 2561 - 2565)
เทศบาลนครขอนแก่น

ที่	แผนงาน	ประเภท	งบประมาณ					หน่วยงานรับผิดชอบหลัก
			2561 (บาท)	2562 (บาท)	2563 (บาท)	2564 (บาท)	2565 (บาท)	
5	แผนงานสังคมสงเคราะห์	5.1 ครุภัณฑ์วิทยาศาสตร์หรือการแพทย์	34,000	34,000	34,000	34,000	34,000	สำนักสวัสดิการสังคม
		5.2 ครุภัณฑ์คอมพิวเตอร์	-	1,400	514,400	-	-	สำนักสวัสดิการสังคม
6	แผนงานเคหะและชุมชน	6.1 ครุภัณฑ์สำนักงาน	490,000	64,800	92,800	-	-	สำนักการช่าง , สำนักการสาธารณสุขฯ
		6.2 ครุภัณฑ์ยานพาหนะและขนส่ง	55,697,000	77,746,000	65,916,000	21,400,000	-	สำนักการช่าง , สำนักการสาธารณสุขฯ
		6.3 ครุภัณฑ์การเกษตร	5,180,000	2,890,000	285,500	2,890,000	-	สำนักการช่าง , สำนักการสาธารณสุขฯ
		6.4 ครุภัณฑ์ก่อสร้าง	-	3,300,000	3,300,000	-	-	สำนักการช่าง
		6.5 ครุภัณฑ์งานบ้านงานครัว	240,000	240,000	379,500	240,000	-	สำนักการสาธารณสุขและสิ่งแวดล้อม
		6.6 ครุภัณฑ์คอมพิวเตอร์	89,000	23,600	75,500	-	-	สำนักการช่าง , สำนักการสาธารณสุขฯ
		6.7 ค่าบำรุงรักษาและปรับปรุงครุภัณฑ์	890,000	-	-	-	-	สำนักการช่าง
7	แผนงานสร้างความ	7.1 ครุภัณฑ์สำนักงาน	524,500	692,120	368,900	385,520	180,000	สำนักสวัสดิการสังคม
	เข้มแข็งของชุมชน	7.2 ครุภัณฑ์ไฟฟ้าและวิทยุ	165,000	498,600	489,100	489,100	489,100	สำนักสวัสดิการสังคม
		7.3 ครุภัณฑ์ดนตรีและนาฏศิลป์	16,080	-	-	16,080	-	สำนักสวัสดิการสังคม
		7.4 ครุภัณฑ์คอมพิวเตอร์	103,700	18,500	58,500	77,200	51,000	สำนักสวัสดิการสังคม

บัญชีสรุปครุภัณฑ์
แผนพัฒนาท้องถิ่น (พ.ศ. 2561 - 2565)
เทศบาลนครขอนแก่น

ที่	แผนงาน	ประเภท	งบประมาณ					หน่วยงานรับผิดชอบหลัก
			2561 (บาท)	2562 (บาท)	2563 (บาท)	2564 (บาท)	2565 (บาท)	
8	แผนงานอุตสาหกรรม	8.1 ครุภัณฑ์สำนักงาน	500,000	-	-	-	-	สำนักการช่าง
	และการโยธา	8.2 ครุภัณฑ์ยานพาหนะและขนส่ง	957,000	-	-	-	-	สำนักการช่าง
		8.3 ครุภัณฑ์คอมพิวเตอร์	670,800	785,100	715,600	537,400	-	สำนักการช่าง
9	แผนงานการพาณิชย์	9.1 ครุภัณฑ์สำนักงาน	140,800	-	50,500	63,000	-	สำนักปลัดฯ,สำนักการสาธาฯ,สถานธนานุบาล 1และ 2
		9.2 ครุภัณฑ์การเกษตร	-	14,000	31,000	-	-	สำนักการสาธารณสุขและสิ่งแวดล้อม
		9.3 ครุภัณฑ์ไฟฟ้าและวิทยุ	68,200	55,000	10,000	-	-	สำนักการสาธาฯ,สถานธนานุบาล 2
		9.4 ครุภัณฑ์โฆษณาและเผยแพร่	150,240	169,160	-	-	-	สำนักการสาธาฯ,สถานธนานุบาล 1
		9.5 ครุภัณฑ์วิทยาศาสตร์หรือการแพทย์	26,750	-	-	-	-	สำนักการสาธารณสุขและสิ่งแวดล้อม
		9.6 ครุภัณฑ์งานบ้านงานครัว	13,790	133,750	-	10,000	-	สำนักการสาธาฯ,สถานธนานุบาล 2
		9.7 ครุภัณฑ์คอมพิวเตอร์	180,600	152,300	8,000	64,000	-	สำนักปลัดฯ,สำนักการสาธาฯ,สถานธนานุบาล 1และ 2
		9.8 ครุภัณฑ์อื่นๆ	-	154,080	-	-	-	สำนักการสาธารณสุขและสิ่งแวดล้อม
10	แผนงานงบกลาง	10.1 ครุภัณฑ์ยานพาหนะและขนส่ง	2,735,000	2,142,000	2,134,000	2,110,000	-	สำนักปลัดเทศบาล
		10.2 ครุภัณฑ์โฆษณาและเผยแพร่	-	54,000	-	-	-	สำนักปลัดเทศบาล
		10.3 ครุภัณฑ์คอมพิวเตอร์	-	158,000	-	-	-	สำนักปลัดเทศบาล
		รวม	122,519,040	276,508,965	261,142,030	213,578,430	2,366,600	

บัญชีครุภัณฑ์ (ผ.03)

แผนพัฒนาท้องถิ่น (พ.ศ.2561-2565)

เทศบาลนครขอนแก่น

แผนงานบริหารงานทั่วไป

บัญชีครุภัณฑ์ (ผ.03)

บัญชีครุภัณฑ์
แผนพัฒนาท้องถิ่น (พ.ศ. 2561 - 2565)
เทศบาลนครขอนแก่น

ที่	แผนงาน	หมวด	ประเภท	เป้าหมาย (ผลผลิตของครุภัณฑ์)	งบประมาณ 2561 (บาท)	2562 (บาท)	2563 (บาท)	2564 (บาท)	2565 (บาท)	หน่วยงานรับผิดชอบหลัก
1	บริหารงานทั่วไป	ค่าครุภัณฑ์	1.1 ครุภัณฑ์สำนักงาน	1 ตู้เก็บเอกสาร จำนวน 6 ตู้ ปี 2561 จำนวน 2 ตู้ ปี 2562 จำนวน 2 ตู้ ปี 2564 จำนวน 2 ตู้	14,000	14,000	-	14,000	-	สำนักปลัดเทศบาล
				2 เก้าอี้ทำงาน จำนวน 2 ตัว	8,000	-	-	-	-	สำนักปลัดเทศบาล
				3 เก้าอี้สำนักงาน จำนวน 2 ตัว	5,000	-	-	-	-	สำนักปลัดเทศบาล
				4 พัดลมติดตั้งผนัง จำนวน 4 เครื่อง	10,000	-	-	-	-	สำนักปลัดเทศบาล
				5 พัดลมแขวนเพดาน จำนวน 4 เครื่อง	10,000	-	-	-	-	สำนักปลัดเทศบาล
				6 ตู้เหล็กเก็บเอกสาร 1 บานประตู 4 ลิ้นชัก จำนวน 1 ตู้	4,000	-	-	-	-	สำนักปลัดเทศบาล
				7 ตู้เหล็กเก็บเอกสาร 1 บานประตู 6 ลิ้นชัก จำนวน 1 ตู้	5,000	-	-	-	-	สำนักปลัดเทศบาล

ที่	แผนงาน	หมวด	ประเภท	เป้าหมาย (ผลผลิตของครุภัณฑ์)	งบประมาณ 2561 (บาท)	2562 (บาท)	2563 (บาท)	2564 (บาท)	2565 (บาท)	หน่วยงานรับผิดชอบหลัก
				8 ตู้เหล็กเก็บเอกสาร 1 บานประตู 8 ลิ้นชัก จำนวน 1 ตู้	5,000	-	-	-	-	สำนักปลัดเทศบาล
				9 ตู้เหล็กเก็บเอกสารชนิดบานเลื่อนกระจก จำนวน 1 ตู้	4,000	-	-	-	-	สำนักปลัดเทศบาล
				10 ตู้เหล็กเก็บเอกสารชนิดบานเลื่อนทึบ จำนวน 1 ตู้	4,000	-	-	-	-	สำนักปลัดเทศบาล
				11 ตู้เหล็กเก็บเอกสารชนิดบานเลื่อนกระจก จำนวน 2 ตู้ ๆ ละ 7,000 บาท	14,000	-	-	-	-	สำนักปลัดเทศบาล
				12 เครื่องโทรศัพท์ (แบบไร้สาย)	3,600	-	-	-	-	สำนักปลัดเทศบาล
				13 โต๊ะเอนกประสงค์หน้าเหล็ก จำนวน3 ตัว ๆ ละ 3,000 บาท	9,000	-	-	-	-	สำนักปลัดเทศบาล
				14 โต๊ะเอนกประสงค์หน้า โฟเมก้า จำนวน 4 ตัว ๆ ละ 1,700 บาท	6,800	-	-	-	-	สำนักปลัดเทศบาล

ที่	แผนงาน	หมวด	ประเภท	เป้าหมาย (ผลผลิตของครุภัณฑ์)	งบประมาณ 2561 (บาท)	2562 (บาท)	2563 (บาท)	2564 (บาท)	2565 (บาท)	หน่วยงานรับผิดชอบหลัก
				15 โต๊ะพับขาคู่มีบังตาพับเก็บได้ จำนวน 20 ตัว ๆ ละ 3,500 บาท ปี 2561 จำนวน 10 ตัว ปี 2563 จำนวน 10 ตัว	35,000	-	35,000	-	-	สำนักปลัดเทศบาล
				16 เก้าอี้หุ้มเบาะแบบมีพนักพิง จำนวน 50 ตัว ๆ ละ 650 บาท	32,500	-	-	-	-	สำนักปลัดเทศบาล
				17 เครื่องปรับอากาศแบบแยกส่วนชนิดตั้งพื้น (มีระบบฟอกอากาศ) จำนวน 1 เครื่อง	33,000	-	-	-	-	สำนักปลัดเทศบาล
				18 เครื่องปรับอากาศแบบแยกส่วนชนิดแขวน (มีระบบฟอกอากาศ) จำนวน 4 เครื่อง ๆ ละ 45,000 บาท	180,000	-	-	-	-	สำนักปลัดเทศบาล
				19 กล้องวงจรปิด CCTV จำนวน 1 ชุด	66,000	-	-	-	-	สำนักปลัดเทศบาล
				20 เก้าอี้สำนักงานแบบล้อเลื่อนมีพนักพิง จำนวน 20 ตัว ๆ ละ3,500 บาท	70,000	-	-	-	-	สำนักปลัดเทศบาล

ที่	แผนงาน	หมวด	ประเภท	เป้าหมาย (ผลผลิตของครุภัณฑ์)	งบประมาณ 2561 (บาท)	2562 (บาท)	2563 (บาท)	2564 (บาท)	2565 (บาท)	หน่วยงานรับผิดชอบหลัก
				21 โซฟารับแขกแบบแยกส่วนพร้อมโต๊ะกลาง จำนวน 1 ชุด	68,500	-	-	-	-	สำนักปลัดเทศบาล
				22 ตู้เหล็กเก็บเอกสารชนิดบานเลื่อนกระจก จำนวน 3 ตู้ ๆ ละ 6,700 บาท	-	20,100	-	-	-	สำนักปลัดเทศบาล
				23 ชั้นวางแฟ้มตั้ง 4 ชั้น จำนวน 2 หลัง ๆ ละ 5,000 บาท	-	10,000	-	-	-	สำนักปลัดเทศบาล
				24 ตู้ล๊อกเกอร์ แบบ 18 ช่อง จำนวน 1 หลัง	-	8,000	-	-	-	สำนักปลัดเทศบาล
				25 ตู้เก็บเอกสารชนิดสูงโล่ง-ล่างบานเปิด จำนวน 1 หลัง	-	6,500	-	-	-	สำนักปลัดเทศบาล
				26 โต๊ะทำงาน จำนวน 2 ตัว ๆ ละ 4,270 บาท	-	8,540	-	-	-	สำนักปลัดเทศบาล
				27 เก้าอี้สำนักงาน จำนวน 2 ตัว ๆ ละ 2,130 บาท	-	4,260	-	-	-	สำนักปลัดเทศบาล
				28 โต๊ะไม้กลางพร้อมเก้าอี้ จำนวน 50 ชุดๆ ละ 1,700 บาท	-	85,000	-	-	-	สำนักปลัดเทศบาล

บัญชีครุภัณฑ์
แผนพัฒนาท้องถิ่น (พ.ศ. 2561 - 2565)
เทศบาลนครขอนแก่น

ที่	แผนงาน	หมวด	ประเภท	เป้าหมาย (ผลผลิตของครุภัณฑ์)	งบประมาณ 2561 (บาท)	2562 (บาท)	2563 (บาท)	2564 (บาท)	2565 (บาท)	หน่วยงานรับผิดชอบหลัก
				29 เครื่องโทรศัพท์(แบบไร้สาย) จำนวน 11 เครื่อง ๆ ละ 3,600 บาท	-	39,600	-	-	-	สำนักปลัดเทศบาล
				30 ชุดเคาน์เตอร์ ขนาด 160x70x107 ซ.ม. จำนวน 1 ชุด	-	9,700	-	-	-	สำนักปลัดเทศบาล
				31 ชุดเคาน์เตอร์ ขนาด 80x70x107 ซ.ม. จำนวน 1 ชุด	-	3,600	-	-	-	สำนักปลัดเทศบาล
				32 ระบบบัตรคิวอัตโนมัติ จำนวน 1 ระบบ	-	250,000	-	-	-	สำนักปลัดเทศบาล
				33 เครื่องโทรศัพท์เคลื่อนที่ จำนวน 1 เครื่อง	-	15,000	-	-	-	สำนักปลัดเทศบาล
				34 เครื่องทำน้ำเย็นแบบครอบขวด จำนวน 1 เครื่อง	6,200	-	-	-	-	สำนักปลัดเทศบาล
				35 เครื่องโทรศัพท์ (แบบไร้สาย) จำนวน 1เครื่อง	3,600	-	-	-	-	สำนักปลัดเทศบาล
				36 เครื่องปรับอากาศแบบแยกส่วนชนิดแขวน (มีระบบฟอกอากาศ) จำนวน 2 เครื่อง ๆ ละ 28,600 บาท	-	57,200	-	-	-	สำนักปลัดเทศบาล

ที่	แผนงาน	หมวด	ประเภท	เป้าหมาย (ผลผลิตของครุภัณฑ์)	งบประมาณ 2561 (บาท)	2562 (บาท)	2563 (บาท)	2564 (บาท)	2565 (บาท)	หน่วยงานรับผิดชอบหลัก
				37 เก้าอี้สำนักงาน จำนวน 11 ตัว ๆ ละ 3,745 บาท	-	41,195	-	-	-	สำนักปลัดเทศบาล
				38 เก้าอี้ห้องประชุม จำนวน 24 ตัว ๆ ละ 3,745 บาท	89,880	-	-	-	-	สำนักปลัดเทศบาล
				39 เก้าอี้ผู้บริหาร จำนวน 1 ตัว ๆ ละ 5,350 บาท	-	5,350	-	-	-	สำนักปลัดเทศบาล
				40 โต๊ะทำงานผู้บริหาร จำนวน 1 ตัว ๆ ละ 16,050 บาท	-	16,050	-	-	-	สำนักปลัดเทศบาล
				41 โต๊ะทำงานหัวหน้างาน จำนวน 3 ตัว ๆ ละ 6,955 บาท	-	20,865	-	-	-	สำนักปลัดเทศบาล
				42 โต๊ะทำงานสำนักงาน จำนวน 4 ตัว ๆ ละ 5,885 บาท	-	23,540	-	-	-	สำนักปลัดเทศบาล
				43 โต๊ะบริการคอมพิวเตอร์ จำนวน 2 ตัว ๆ ละ 3,210 บาท	6,420	-	-	-	-	สำนักปลัดเทศบาล

บัญชีครุภัณฑ์
แผนพัฒนาท้องถิ่น (พ.ศ. 2561 - 2565)
เทศบาลนครขอนแก่น

ที่	แผนงาน	หมวด	ประเภท	เป้าหมาย (ผลผลิตของครุภัณฑ์)	งบประมาณ 2561 (บาท)	2562 (บาท)	2563 (บาท)	2564 (บาท)	2565 (บาท)	หน่วยงานรับผิดชอบหลัก
				44 เก้าอี้ยาวพักคอย 3 ที่นั่ง จำนวน 3 ชุด ๆ ละ 10,165 บาท	30,495	-	-	-	-	สำนักปลัดเทศบาล
				45 โต๊ะกาแฟเล็ก จำนวน 3 ตัว ๆ ละ 2,675 บาท	-	8,025	-	-	-	สำนักปลัดเทศบาล
				46 โต๊ะห้องประชุม (ยาว) จำนวน 4 ตัว ๆ ละ 5,350 บาท	21,400	-	-	-	-	สำนักปลัดเทศบาล
				47 โต๊ะห้องประชุมครึ่งวงกลมเข้ามุม จำนวน 4 ตัวๆ ละ 3,210 บาท	12,840	-	-	-	-	สำนักปลัดเทศบาล
				48 ตู้เก็บเอกสารเตี้ยชนิดไม่มีบานเปิด จำนวน 4 ตัวๆ ละ 3,745 บาท	14,980	-	-	-	-	สำนักปลัดเทศบาล
				49 ตู้เก็บเอกสารเตี้ยชนิดมีบานเปิด จำนวน 8 ตัวๆ ละ 4,015 บาท	32,120	-	-	-	-	สำนักปลัดเทศบาล
				50 ตู้เก็บเอกสารสูงชนิดมีบานเปิด จำนวน 2 ตัวๆ ละ 7,500 บาท	15,000	-	-	-	-	สำนักปลัดเทศบาล

ที่	แผนงาน	หมวด	ประเภท	เป้าหมาย (ผลผลิตของครุภัณฑ์)	งบประมาณ 2561 (บาท)	2562 (บาท)	2563 (บาท)	2564 (บาท)	2565 (บาท)	หน่วยงานรับผิดชอบหลัก
				51 ตู้โชว์แสดงสินค้าสูง จำนวน 6 ตัว ๆ ละ 14,285 บาท	-	85,710	-	-	-	สำนักปลัดเทศบาล
				52 ตู้โชว์แสดงสินค้าเตี้ย จำนวน 6 ตัว ๆ ละ 8,560 บาท	-	51,360	-	-	-	สำนักปลัดเทศบาล
				53 เค้าท์เตอร์ประชาสัมพันธ์ จำนวน 1 ตัว	10,000	-	-	-	-	สำนักปลัดเทศบาล
				54 ม่านปรับแสงชนิดแถบยาว 50 ตร.ม. พร้อมติดตั้ง	-	49,220	-	-	-	สำนักปลัดเทศบาล
				55 ป้ายอาคารศูนย์ข้อมูลส่งเสริมการท่องเที่ยวกลุ่มจังหวัด 1 ชุด พร้อมติดตั้ง	90,000	-	-	-	-	สำนักปลัดเทศบาล
				56 โต๊ะห้องประชุม จำนวน 20 ตัว ตัวละ 3,500 บาท	-	70,000	-	-	-	สำนักปลัดเทศบาล
				57 เครื่องปรับอากาศแบบแยกส่วนแบบแขวน ขนาด 26,000 บีทียู จำนวน 1 เครื่อง	-	-	36,000	-	-	สำนักปลัดเทศบาล

บัญชีครุภัณฑ์

แผนพัฒนาท้องถิ่น (พ.ศ. 2561 - 2565)

เทศบาลนครขอนแก่น

ที่	แผนงาน	หมวด	ประเภท	เป้าหมาย (ผลผลิตของครุภัณฑ์)	งบประมาณ 2561 (บาท)	2562 (บาท)	2563 (บาท)	2564 (บาท)	2565 (บาท)	หน่วยงานรับผิดชอบหลัก
				58 เครื่องปรับอากาศแบบแยกส่วนแบบแขวน ขนาด 30,000 บีทียู จำนวน 1 เครื่อง	-	-	40,200	-	-	สำนักปลัดเทศบาล
				59 เก้าอี้สำนักงาน จำนวน 13 ตัว ๆ ละ 2,500 บาท	-	-	32,500	-	-	สำนักปลัดเทศบาล
				60 ตู้เก็บเอกสารชนิดสูงโล่ง-ล่างบานเปิด จำนวน 2 หลัง ๆ ละ 3,000 บาท	-	-	6,000	-	-	สำนักปลัดเทศบาล
				61 ตู้เอกสารเตี้ยบานเปิด จำนวน 3 หลัง ๆ ละ 2,600 บาท	-	-	7,800	-	-	สำนักปลัดเทศบาล
				62 โต๊ะทำงาน จำนวน 1 ตัว	-	-	4,500	-	-	สำนักปลัดเทศบาล
				63 ตู้เหล็กชนิดบานเลื่อนทึบ จำนวน 5 ตู้ๆ ละ 4,500 บาท	-	-	22,500	-	-	สำนักปลัดเทศบาล

บัญชีครุภัณฑ์

แผนพัฒนาท้องถิ่น (พ.ศ. 2561 - 2565)

เทศบาลนครขอนแก่น

แบบ ผ.03

ที่	แผนงาน	หมวด	ประเภท	เป้าหมาย (ผลผลิตของครุภัณฑ์)	งบประมาณ					หน่วยงานรับผิดชอบหลัก
					2561 (บาท)	2562 (บาท)	2563 (บาท)	2564 (บาท)	2565 (บาท)	
				64 โต๊ะทำงานเหล็ก (มีลิ้นชัก) จำนวน 3 ตัว ๆ ละ 7,200 บาท	21,600	-	-	-	-	สำนักการคลัง
				65 เก้าอี้สำนักงาน แบบหมุน ตัวละ 2,500 บาท ปี 2561 จำนวน 12 ตัว ปี 2562 จำนวน 5 ตัว	30,000	12,500	-	-	-	สำนักการคลัง
				66 ตู้เหล็กชนิดบานเลื่อนทึบ หลังละ 4,500 บาท ปี 2561 จำนวน 5 หลัง ปี 2562 จำนวน 2 หลัง	22,500	9,000	-	-	-	สำนักการคลัง
				67 ตู้เหล็กเก็บเอกสาร ชนิด 2 บานเปิดทึบ สูง 3 ชั้น หลังละ 5,500 บาท ปี 2561 จำนวน 12 หลัง ปี 2562 จำนวน 8 หลัง ปี 2563 จำนวน 2 หลัง ปี 2564 จำนวน 4 หลัง	66,000	44,000	11,000	22,000	-	สำนักการคลัง

บัญชีครุภัณฑ์

แผนพัฒนาท้องถิ่น (พ.ศ. 2561 - 2565)

เทศบาลนครขอนแก่น

ที่	แผนงาน	หมวด	ประเภท	เป้าหมาย (ผลผลิตของครุภัณฑ์)	งบประมาณ 2561 (บาท)	2562 (บาท)	2563 (บาท)	2564 (บาท)	2565 (บาท)	หน่วยงานรับผิดชอบหลัก
				68 ตู้เก็บเอกสาร ชนิดตู้เหล็ก ชั้นวางเอกสาร 4 ชั้น จำนวน 6 หลัง ๆ ละ 10,000 บาท	-	-	-	60,000	-	สำนักการคลัง
				69 ตู้เหล็ก ขนาด 4 ลิ้นชัก จำนวน 2 หลัง ๆ ละ 7,900 บาท	15,800	-	-	-	-	สำนักการคลัง
				70 เครื่องพิมพ์เช็ค จำนวน 1 เครื่อง	-	-	-	42,000	-	สำนักการคลัง
				71 เครื่องฟอกอากาศ ชนิดเคลื่อนที่ได้ ราคา 60,000 บาท จำนวน 3 เครื่อง	-	-	180,000	-	-	สำนักการคลัง
				72 เก้าอี้พนักพิงกลาง จำนวน 26 ตัว ตัวละ 2,500 บาท	-	-	65,000	-	-	สำนักการคลัง
				73 เก้าอี้พนักพิงสูง จำนวน 2 ตัว ตัวละ 3,500 บาท	-	-	7,000	-	-	สำนักการคลัง
				74 โต๊ะทำงาน จำนวน 6 ตัว ตัวละ 4,500 บาท	-	-	27,000	-	-	สำนักการคลัง

บัญชีครุภัณฑ์

แผนพัฒนาท้องถิ่น (พ.ศ. 2561 - 2565)

เทศบาลนครชอนแก่น

แบบ ผ.03

ที่	แผนงาน	หมวด	ประเภท	เป้าหมาย (ผลผลิตของครุภัณฑ์)	งบประมาณ					หน่วยงานรับผิดชอบหลัก
					2561 (บาท)	2562 (บาท)	2563 (บาท)	2564 (บาท)	2565 (บาท)	
				75 โต๊ะทำงาน จำนวน 51 ตัวๆละ 4,300 บาท	-	219,300	-	-	-	กองวิชาการและแผนงาน
				76 เก้าอี้ทำงาน จำนวน 51 ตัวๆละ 2,500บาท	-	127,500	-	-	-	กองวิชาการและแผนงาน
				77 โต๊ะ-เก้าอี้ผู้บริหาร จำนวน 1 ชุด	-	13,000	-	-	-	กองวิชาการและแผนงาน
				78 ตู้เหล็กเก็บอุปกรณ์ จำนวน 2 ตู้ๆละ 3,350 บาท	6,700	-	-	-	-	กองวิชาการและแผนงาน
				79 รถเข็นบรรทุกของล้อยางรุ่นใหญ่ จำนวน 2 คันๆละ 2,700 บาท	5,400	-	-	-	-	กองวิชาการและแผนงาน
				80 เครื่องปรับอากาศ ชนิดติดผนัง (มีระบบฟอกอากาศ) ขนาด 24000 BTU จำนวน 11 เครื่องๆละ 28,000 บาท	308,000	-	-	-	-	กองวิชาการและแผนงาน
				81 โต๊ะเอนกประสงค์พับได้ จำนวน 10 ตัวๆละ 3,000 บาท	30,000	-	-	-	-	กองวิชาการและแผนงาน

บัญชีครุภัณฑ์
แผนพัฒนาท้องถิ่น (พ.ศ. 2561 - 2565)
เทศบาลนครขอนแก่น

ที่	แผนงาน	หมวด	ประเภท	เป้าหมาย (ผลผลิตของครุภัณฑ์)	งบประมาณ 2561 (บาท)	2562 (บาท)	2563 (บาท)	2564 (บาท)	2565 (บาท)	หน่วยงานรับผิดชอบหลัก
				82 โต๊ะหกเหลี่ยม จำนวน 5 ตัว ๆ ละ 88,000 บาท	440,000	-	-	-	-	กองวิชาการและแผนงาน
				83 ชุดโต๊ะปฏิบัติการทางอิเล็กทรอนิกส์ จำนวน 30 ชุด	-	-	-	600,000	-	กองวิชาการและแผนงาน
				84 โต๊ะสำหรับประชุม จำนวน 1 ชุด ประกอบด้วยโต๊ะประชุม 1 ตัว พร้อมเก้าอี้สำหรับนั่งประชุม 12 ตัว	-	45,000	-	-	-	กองวิชาการและแผนงาน
				85 เก้าอี้หัวกลม 30 ตัวๆ ละ 1,620 บาท	-	48,600	-	-	-	กองวิชาการและแผนงาน
				86 ตู้เหล็กชนิดบานเลื่อนทึบ จำนวน 1 ตู้	-	-	4,500	-	-	กองวิชาการและแผนงาน
				รวม	1,866,335	1,421,715	479,000	738,000	-	

บัญชีครุภัณฑ์ แบบ ผ.03

แผนพัฒนาท้องถิ่น (พ.ศ. 2561 - 2565)

เทศบาลนครขอนแก่น

ที่	แผนงาน	หมวด	ประเภท	เป้าหมาย (ผลผลิตของครุภัณฑ์)	งบประมาณ 2561 (บาท)	2562 (บาท)	2563 (บาท)	2564 (บาท)	2565 (บาท)	หน่วยงานรับผิดชอบหลัก
1	บริหารงานทั่วไป	ค่าครุภัณฑ์	1.2 ครุภัณฑ์ยานพาหนะและขนส่ง	1 รถยนต์ตู้ จำนวน 3 คัน ๆ ละ 1,649,000 บาท	4,947,000	-	-	-	-	สำนักปลัดเทศบาล
				2 รถบรรทุก (ดีเซล) จำนวน 6 คัน ปี 2562 จำนวน 2 คันๆละ 814,000 บาท ปี 2563 จำนวน 2 คันๆละ 868,000 บาท ปี 2564 จำนวน 2 คันๆละ 868,000 บาท	-	1,628,000	1,736,000	1,736,000	-	สำนักปลัดเทศบาล
				รวม	4,947,000	1,628,000	1,736,000	1,736,000	-	

บัญชีครุภัณฑ์
แผนพัฒนาท้องถิ่น (พ.ศ. 2561 - 2565)
เทศบาลนครขอนแก่น

ที่	แผนงาน	หมวด	ประเภท	เป้าหมาย (ผลผลิตของครุภัณฑ์)	งบประมาณ 2561 (บาท)	2562 (บาท)	2563 (บาท)	2564 (บาท)	2565 (บาท)	หน่วยงานรับผิดชอบหลัก
1	บริหารงานทั่วไป	ค่าครุภัณฑ์	1.3 ครุภัณฑ์ไฟฟ้าและวิทยุ	1 กล้องโทรทัศน์วงจรปิด -เส้นถนนมิตรภาพ จำนวน 5 จุด กล้อง 23 ตัว -ถนนศรีจันทร์ จำนวน 8 จุด กล้อง 26 ตัว	9,000,000	9,000,000	9,000,000	9,000,000	-	สำนักปลัดเทศบาล
				2 โทรทัศน์ แอล อี ดี (LED TV) แบบ Smart TV ขนาด 55 นิ้ว จำนวน 1 เครื่อง	26,500	-	-	-	-	สำนักปลัดเทศบาล
				3 กล้องวงจรปิด CCTV จำนวน 1 ชุด	85,000	-	-	-	-	สำนักปลัดเทศบาล
				4 ลำโพงไลน์โวลท์ จำนวน 6 ตัว ตัวละ 4,500 บาท	-	27,000	-	-	-	สำนักปลัดเทศบาล
				5 เครื่องขยายเสียง 240 วัตต์ จำนวน 1 เครื่อง	-	15,300	-	-	-	สำนักปลัดเทศบาล
				6 ชุดควบคุมระบบไมค์ประชุม จำนวน 2 เครื่อง เครื่องละ 14,500 บาท	-	29,000	-	-	-	สำนักปลัดเทศบาล

บัญชีครุภัณฑ์

แผนพัฒนาท้องถิ่น (พ.ศ. 2561 - 2565)

เทศบาลนครขอนแก่น

แบบ ผ.03

ที่	แผนงาน	หมวด	ประเภท	เป้าหมาย (ผลผลิตของครุภัณฑ์)	งบประมาณ					หน่วยงานรับผิดชอบหลัก
					2561 (บาท)	2562 (บาท)	2563 (บาท)	2564 (บาท)	2565 (บาท)	
				7 กล้องโทรทัศน์วงจรปิดแบบมุมมองคงที่สำหรับใช้งานรักษาความปลอดภัยทั่วไป พร้อมอุปกรณ์และค่าติดตั้ง ชุดละ 4 กล้อง ราคาชุดละ 35,000 บาท จำนวน 3 ชุด	-	-	105,000	-	-	สำนักการคลัง

บัญชีครุภัณฑ์

แผนพัฒนาท้องถิ่น (พ.ศ. 2561 - 2565)

เทศบาลนครขอนแก่น

ที่	แผนงาน	หมวด	ประเภท	เป้าหมาย (ผลผลิตของครุภัณฑ์)	งบประมาณ 2561 (บาท)	2562 (บาท)	2563 (บาท)	2564 (บาท)	2565 (บาท)	หน่วยงานรับผิดชอบหลัก
				8 ไมโครโฟนไร้สายพร้อมอุปกรณ์ จำนวน 2 ชุด	-	-	-	39,000	-	กองวิชาการและแผนงาน
				9 ชุดเครื่องเสียงเคลื่อนที่ จำนวน 1 ชุด	25,900	-	-	-	-	กองวิชาการและแผนงาน
				10 วิทยุ รับส่ง ชนิดมือถือ กำลังส่งไม่ต่ำกว่า 5 วัตต์ เครื่องละ 12,000 บาท จำนวน 3 เครื่อง	-	-	36,000	-	-	กองวิชาการและแผนงาน
				รวม	9,137,400	9,071,300	9,141,000	9,039,000	-	

บัญชีครุภัณฑ์

แผนพัฒนาท้องถิ่น (พ.ศ. 2561 - 2565)

เทศบาลนครขอนแก่น

แบบ ผ.03

ที่	แผนงาน	หมวด	ประเภท	เป้าหมาย (ผลผลิตของครุภัณฑ์)	งบประมาณ					หน่วยงานรับผิดชอบหลัก
					2561 (บาท)	2562 (บาท)	2563 (บาท)	2564 (บาท)	2565 (บาท)	
1	บริหารงานทั่วไป	ค่าครุภัณฑ์	1.4 ครุภัณฑ์โฆษณาและเผยแพร่							
				1 เครื่องมัลติมีเดียโปรเจกเตอร์ เครื่องละ 36,000 บาท จำนวน 3 เครื่อง	108,000	-	-	-	-	สำนักปลัดเทศบาล
				2 โทรทัศน์ แอล อี ดี (LED)แบบ Smart TV ขนาด 55 นิ้ว จำนวน 7 เครื่อง ๆ ละ 26,500 บาท	-	185,500	-	-	-	สำนักปลัดเทศบาล
				3 เครื่องมัลติมีเดียโปรเจคเตอร์ ระดับ XGA ขนาด 3,500 ANSI Lumens จำนวน 2 เครื่อง ๆ ละ 33,700 บาท	-	-	67,400	-	-	สำนักปลัดเทศบาล

บัญชีครุภัณฑ์

แผนพัฒนาท้องถิ่น (พ.ศ. 2561 - 2565)

เทศบาลนครขอนแก่น

ที่	แผนงาน	หมวด	ประเภท	เป้าหมาย (ผลผลิตของครุภัณฑ์)	งบประมาณ 2561 (บาท)	2562 (บาท)	2563 (บาท)	2564 (บาท)	2565 (บาท)	หน่วยงานรับผิดชอบหลัก
				4 กล้องถ่ายรูปดิจิตอล (16 ล้านพิกเซล) จำนวน 2 เครื่อง ๆ ละ 9,000 บาท	18,000	-	-	-	-	สำนักการคลัง
				5 กล้องถ่ายภาพนิ่ง ระบบดิจิตอล (ความละเอียด 24.0 ล้านพิกเซล) ที่มาพร้อมระบบ Wifi และ GPS ถ่ายภาพที่มีคุณภาพสูง จำนวน 1 ตัว	-	-	19,000	-	-	สำนักการคลัง

บัญชีครุภัณฑ์

แผนพัฒนาท้องถิ่น (พ.ศ. 2561 - 2565)

เทศบาลนครขอนแก่น

แบบ ผ.03

ที่	แผนงาน	หมวด	ประเภท	เป้าหมาย (ผลผลิตของครุภัณฑ์)	งบประมาณ					หน่วยงานรับผิดชอบหลัก
					2561 (บาท)	2562 (บาท)	2563 (บาท)	2564 (บาท)	2565 (บาท)	
				6 อุปกรณ์ถ่ายทอดสดผ่านอินเทอร์เน็ต Streaming Video 1 ชุด	-	43,900	-	-	-	กองวิชาการและแผนงาน
				7 กล้องถ่ายภาพ ระบบดิจิตอล จำนวน 1 กล้อง	-	19,300	-	-	-	กองวิชาการและแผนงาน
				8 กล่องไลฟ์สด จำนวน 1 กล่อง	-	33,000	-	-	-	กองวิชาการและแผนงาน
				9 จอรับภาพ ขนาดไม่น้อยกว่า 133 นิ้ว จำนวน 3 เครื่อง	-	-	-	60,000	-	กองวิชาการและแผนงาน
				10 เครื่องฉายภาพโปรเจคเตอร์ จำนวน 3 เครื่อง	-	-	-	300,000	-	กองวิชาการและแผนงาน
				11 เครื่องฉายภาพ 3 มิติ จำนวน 1 เครื่อง	-	-	-	52,000	-	กองวิชาการและแผนงาน
				12 เครื่องบันทึกภาพชนิดสัญญาณ H.264 จำนวน 1 เครื่อง	-	-	-	203,000	-	กองวิชาการและแผนงาน

บัญชีครุภัณฑ์
แผนพัฒนาท้องถิ่น (พ.ศ. 2561 - 2565)
เทศบาลนครขอนแก่น

ที่	แผนงาน	หมวด	ประเภท	เป้าหมาย (ผลผลิตของครุภัณฑ์)	งบประมาณ 2561 (บาท)	2562 (บาท)	2563 (บาท)	2564 (บาท)	2565 (บาท)	หน่วยงานรับผิดชอบหลัก
				13 เครื่องสลับสัญญาณภาพ จำนวน 1 เครื่อง	-	-	-	87,000	-	กองวิชาการและแผนงาน
				14 กล่องส่งสัญญาณ LAN ผ่านHDMI จำนวน 1 เครื่อง	-	-	-	26,000	-	กองวิชาการและแผนงาน
				15 กล่องส่งสัญญาณ HDMI ผ่านสาย LAN จำนวน 1 เครื่อง	-	-	-	31,000	-	กองวิชาการและแผนงาน
				16 กล่องส่งสัญญาณ HDMI ผ่านสาย LAN จำนวน 4 เครื่อง	-	-	-	68,000	-	กองวิชาการและแผนงาน
				17 เครื่องผสมสัญญาณเสียง จำนวน 1 เครื่อง	-	-	-	15,000	-	กองวิชาการและแผนงาน
				18 เครื่องขยายเสียง จำนวน 2 เครื่อง	-	-	-	91,800	-	กองวิชาการและแผนงาน
				19 อุปกรณ์ควบคุมกลางด้วยเน็ตเวิร์ค จำนวน 1 ชุด	-	-	-	29,300	-	กองวิชาการและแผนงาน

บัญชีครุภัณฑ์

แผนพัฒนาท้องถิ่น (พ.ศ. 2561 - 2565)

เทศบาลนครขอนแก่น

แบบ ผ.03

ที่	แผนงาน	หมวด	ประเภท	เป้าหมาย (ผลผลิตของครุภัณฑ์)	งบประมาณ					หน่วยงานรับผิดชอบหลัก
					2561 (บาท)	2562 (บาท)	2563 (บาท)	2564 (บาท)	2565 (บาท)	
				20 อุปกรณ์ปรับแต่งเสียงดิจิตอล จำนวน 1 เครื่อง	-	-	-	130,000	-	กองวิชาการและแผนงาน
				21 เครื่องกระจายสัญญาณภาพ จำนวน 1 เครื่อง	-	-	-	75,000	-	กองวิชาการและแผนงาน
				22 ตู้อุปกรณ์ขนาดกลาง จำนวน 1 ตู้	-	-	-	15,000	-	กองวิชาการและแผนงาน
				23 กล้องถ่ายภาพนิ่งระบบดิจิตอล ปี 2562 จำนวน 1 ตัว ปี 2563 จำนวน 1 ตัว	-	90,000	90,000	-	-	กองวิชาการและแผนงาน
				24 แฟลช ปี 2562 จำนวน 1 ตัว ปี 2563 จำนวน 1 ตัว	-	30,000	30,000	-	-	กองวิชาการและแผนงาน
				รวม	126,000	401,700	206,400	1,183,100	-	

บัญชีครุภัณฑ์
แผนพัฒนาท้องถิ่น (พ.ศ. 2561 - 2565)
เทศบาลนครขอนแก่น

ที่	แผนงาน	หมวด	ประเภท	เป้าหมาย (ผลผลิตของครุภัณฑ์)	งบประมาณ 2561 (บาท)	2562 (บาท)	2563 (บาท)	2564 (บาท)	2565 (บาท)	หน่วยงานรับผิดชอบหลัก
1	บริหารงานทั่วไป	ค่าครุภัณฑ์	1.5 ครุภัณฑ์งานบ้านงานครัว	1 คูลเลอร์ต้มน้ำร้อนไฟฟ้าแสตลเลส มีฝาปิดก๊อกเดี่ยว จำนวน 1 ถัง	7,200	-	-	-	-	สำนักปลัดเทศบาล
				2 เครื่องทำน้ำเย็นแบบครอบขวด จำนวน 2 เครื่อง ๆ ละ 6,200 บาท	-	12,400	-	-	-	สำนักปลัดเทศบาล
				3 ผ้าม่านพร้อมอุปกรณ์ ยาว 120 ตร.ม. พร้อมติดตั้ง	-	90,000	-	-	-	สำนักปลัดเทศบาล

บัญชีครุภัณฑ์

แผนพัฒนาท้องถิ่น (พ.ศ. 2561 - 2565)

เทศบาลนครขอนแก่น

แบบ ผ.03

ที่	แผนงาน	หมวด	ประเภท	เป้าหมาย (ผลผลิตของครุภัณฑ์)	งบประมาณ					หน่วยงานรับผิดชอบหลัก
					2561 (บาท)	2562 (บาท)	2563 (บาท)	2564 (บาท)	2565 (บาท)	
				4 เครื่องทำน้ำเย็น แบบครอบขวด จำนวน 1 เครื่อง	-	-	5,500	-	-	กองวิชาการและแผนงาน
				รวม	7,200	102,400	5,500	-	-	

แบบ ผ.03

บัญชีครุภัณฑ์
แผนพัฒนาท้องถิ่น (พ.ศ. 2561 - 2565)
เทศบาลนครขอนแก่น

ที่	แผนงาน	หมวด	ประเภท	เป้าหมาย (ผลผลิตของครุภัณฑ์)	งบประมาณ 2561 (บาท)	2562 (บาท)	2563 (บาท)	2564 (บาท)	2565 (บาท)	หน่วยงานรับผิดชอบหลัก
1	บริหารงานทั่วไป	ค่าครุภัณฑ์	1.6 ครุภัณฑ์โรงงาน	1 เครื่องแกะสลัก CNC เลเซอร์ ปี 2562 จำนวน 1 เครื่อง ปี 2563 จำนวน 1 เครื่อง	-	150,000	150,000	-	-	กองวิชาการและแผนงาน
				2 โต๊ะเลื่อย 1 ตัว	-	27,000	-	-	-	กองวิชาการและแผนงาน
				3 แท่นพับตัดม้วน 1 เครื่อง	-	19,000	-	-	-	กองวิชาการและแผนงาน
				รวม	-	196,000	150,000	-	-	

1000

บัญชีครุภัณฑ์

แผนพัฒนาท้องถิ่น (พ.ศ. 2561 - 2565)

เทศบาลนครขอนแก่น

แบบ ผ.03

ที่	แผนงาน	หมวด	ประเภท	เป้าหมาย (ผลผลิตของครุภัณฑ์)	งบประมาณ 2561 (บาท)	2562 (บาท)	2563 (บาท)	2564 (บาท)	2565 (บาท)	หน่วยงานรับผิดชอบหลัก
1	บริหารงานทั่วไป	ค่าครุภัณฑ์	1.7 ครุภัณฑ์คอมพิวเตอร์	1 เครื่องคอมพิวเตอร์ สำหรับงานสำนักงาน (จอแสดงภาพขนาดไม่น้อยกว่า 19 นิ้ว) ปี 2561 จำนวน 3 เครื่อง ปี 2562 จำนวน 3 เครื่อง ปี 2563 จำนวน 4 เครื่อง ปี 2564 จำนวน 2 เครื่อง	48,000	48,000	64,000	32,000	-	สำนักปลัดเทศบาล
				2 เครื่องคอมพิวเตอร์ สำหรับงานสำนักงาน (จอขนาดไม่น้อยกว่า18.5 นิ้ว) พร้อมอุปกรณ์ ปี 2561 จำนวน 5 เครื่อง ปี 2562 จำนวน 3 เครื่อง	80,000	48,000	-	-	-	สำนักปลัดเทศบาล
				3 เครื่องคอมพิวเตอร์โน้ตบุ๊ก สำหรับงานประมวลผล	21,000	-	-	-	-	สำนักปลัดเทศบาล

1001

บัญชีครุภัณฑ์
แผนพัฒนาท้องถิ่น (พ.ศ. 2561 - 2565)
เทศบาลนครขอนแก่น

ที่	แผนงาน	หมวด	ประเภท	เป้าหมาย (ผลผลิตของครุภัณฑ์)	งบประมาณ 2561 (บาท)	2562 (บาท)	2563 (บาท)	2564 (บาท)	2565 (บาท)	หน่วยงานรับผิดชอบหลัก
				4 เครื่องสำรองไฟฟ้า ขนาด 800 VA รวม 10 เครื่องๆ ละ 2,500 บาท ปี 2561 จำนวน 3 เครื่อง ปี 2562 จำนวน 3 เครื่อง ปี 2563 จำนวน 2 เครื่อง ปี 2564 จำนวน 2 เครื่อง	9,600	7,500	5,000	5,000	-	สำนักปลัดเทศบาล
				5 เครื่องสแกนเอกสารขนาด A3 จำนวน 1 เครื่อง สำหรับฝ่ายอำนวยการ	150,000	-	-	-	-	สำนักปลัดเทศบาล
				6 เครื่องพิมพ์คอมพิวเตอร์ แบบหมึกพิมพ์ (Ink Jet) จำนวน 1 เครื่อง สำหรับฝ่าย การประชุมและกิจการสภา	7,900	-	-	-	-	สำนักปลัดเทศบาล
				7 เครื่องพิมพ์ชนิดเลเซอร์ หรือชนิด LED สี แบบ Network จำนวน 1 เครื่อง	12,000	-	-	-	-	สำนักปลัดเทศบาล

ที่	แผนงาน	หมวด	ประเภท	เป้าหมาย (ผลผลิตของครุภัณฑ์)	งบประมาณ 2561 (บาท)	2562 (บาท)	2563 (บาท)	2564 (บาท)	2565 (บาท)	หน่วยงานรับผิดชอบหลัก
				8 เครื่องพิมพ์สมุดทะเบียนบ้าน (Passbook Printer) เครื่องละ 50,200 บาท จำนวน 3 เครื่อง	150,600	-	-	-	-	สำนักปลัดเทศบาล
				9 เครื่องคอมพิวเตอร์ สำหรับงานสำนักงาน (จอแสดงภาพขนาดไม่น้อยกว่า 19 นิ้ว) ปี 2562 จำนวน 6 เครื่อง ปี 2563 จำนวน 3 เครื่อง ปี 2564 จำนวน 3 เครื่อง	-	102,000	51,000	51,000	-	สำนักปลัดเทศบาล
				10 เครื่องสำรองไฟฟ้า ขนาด 800VA รวม 12 เครื่อง ๆละ 2,500 บาท ปี 2562 จำนวน 6 เครื่อง ปี 2563 จำนวน 3 เครื่อง ปี 2564 จำนวน 3 เครื่อง	-	15,000	7,500	7,500	-	สำนักปลัดเทศบาล
				11 เครื่องพิมพ์ชนิดเลเซอร์หรือ LED ขาวดำ ชนิด Network แบบที่ 1 (28 หน้า/นาที) จำนวน 1 เครื่อง	-	8,900	-	-	-	สำนักปลัดเทศบาล

ที่	แผนงาน	หมวด	ประเภท	เป้าหมาย (ผลผลิตของครุภัณฑ์)	งบประมาณ 2561 (บาท)	2562 (บาท)	2563 (บาท)	2564 (บาท)	2565 (บาท)	หน่วยงานรับผิดชอบหลัก
				12 เครื่องพิมพ์แบบฉีดหมึกพร้อมติดตั้งถังหมึกพิมพ์ (Ink Tank Printer) จำนวน 1 เครื่อง	-	4,300	-	-	-	สำนักปลัดเทศบาล
				13 เครื่องคอมพิวเตอร์แบบ ALL-IN-ONE จำนวน 2 เครื่องๆละ 17,000 บาท	34,000	-	-	-	-	สำนักปลัดเทศบาล
				14 เครื่องสำรองไฟขนาด 800VA รวม 2 เครื่อง เครื่องละ 2,500 บาท	5,000	-	-	-	-	สำนักปลัดเทศบาล
				15 อุปกรณ์กระจายสัญญาณ (L2 Switch) ขนาด 24 ช่อง แบบที่ 1 จำนวน 1 เครื่อง	6,200	-	-	-	-	สำนักปลัดเทศบาล
				16 อุปกรณ์กระจายสัญญาณ (access point) แบบที่ 1 จำนวน 2 เครื่อง ๆ ละ 5,700 บาท	11,400	-	-	-	-	สำนักปลัดเทศบาล
				17 เครื่องคอมพิวเตอร์โน้ตบุ๊ก สำหรับงานประมวลผล จำนวน 7 เครื่อง ๆ ละ 21,000 บาท	-	147,000	-	-	-	สำนักปลัดเทศบาล
				18 เครื่องพิมพ์ชนิดเลเซอร์หรือชนิด LED สี แบบ Network จำนวน 1 เครื่อง	-	10,000	-	-	-	สำนักปลัดเทศบาล

ที่	แผนงาน	หมวด	ประเภท	เป้าหมาย (ผลผลิตของครุภัณฑ์)	งบประมาณ 2561 (บาท)	2562 (บาท)	2563 (บาท)	2564 (บาท)	2565 (บาท)	หน่วยงานรับผิดชอบหลัก
				19 เครื่องพิมพ์ Multifunction ชนิดเลเซอร์ หรือชนิด LEDขาวดำ จำนวน 1 เครื่อง	-	9,000	-	-	-	สำนักปลัดเทศบาล
				20 เครื่องพิมพ์แบบฉีดหมึกพร้อมติดตั้งถังหมึกพิมพ์ (Ink Tank Printer) จำนวน 2 เครื่อง ๆ ละ 4,300 บาท	8,600	-	-	-	-	สำนักปลัดเทศบาล
				21 เครื่องคอมพิวเตอร์ สำหรับงานสำนักงาน (จอแสดงภาพขนาดไม่น้อยกว่า 19 นิ้ว) จำนวน 6 เครื่องๆ ละ 17,000 บาท	-	-	102,000	-	-	สำนักปลัดเทศบาล
				22 เครื่องสำรองไฟฟ้า ขนาด 800VA จำนวน 9 เครื่อง ๆ ละ 2,500 บาท	-	-	22,500	-	-	สำนักปลัดเทศบาล
				23 เครื่องพิมพ์แบบฉีดหมึกพร้อมติดตั้งถังหมึกพิมพ์ (Ink Tank Printer) จำนวน 1 เครื่อง	-	-	4,300	-	-	สำนักปลัดเทศบาล
				24 ชุดโปรแกรมระบบปฏิบัติการสำหรับเครื่องคอมพิวเตอร์และเครื่องคอมพิวเตอร์โน้ตบุ๊กแบบสิทธิการใช้งานประเภทติดตั้งมาจากโรงงาน(OEM) ที่มีลิขสิทธิ์ถูกต้องตามกฎหมาย จำนวน 1 เครื่อง	-	-	3,800	-	-	สำนักปลัดเทศบาล

บัญชีครุภัณฑ์

แผนพัฒนาท้องถิ่น (พ.ศ. 2561 - 2565)

เทศบาลนครขอนแก่น

แบบ ผ.03

ที่	แผนงาน	หมวด	ประเภท	เป้าหมาย (ผลผลิตของครุภัณฑ์)	งบประมาณ 2561 (บาท)	2562 (บาท)	2563 (บาท)	2564 (บาท)	2565 (บาท)	หน่วยงานรับผิดชอบหลัก
				25 ชุดโปรแกรมจัดการสำนักงานที่มีลิขสิทธิ์ถูกต้องตามกฎหมาย จำนวน 1 เครื่อง	-	-	12,000	-	-	สำนักปลัดเทศบาล

1006

บัญชีครุภัณฑ์ แบบ ผ.03

แผนพัฒนาท้องถิ่น (พ.ศ. 2561 - 2565)

เทศบาลนครขอนแก่น

ที่	แผนงาน	หมวด	ประเภท	เป้าหมาย (ผลผลิตของครุภัณฑ์)	งบประมาณ 2561 (บาท)	2562 (บาท)	2563 (บาท)	2564 (บาท)	2565 (บาท)	หน่วยงานรับผิดชอบหลัก
				26 เครื่องคอมพิวเตอร์ สำหรับงานประมวลผล แบบที่ 1 (จอแสดงภาพขนาดไม่น้อยกว่า 19 นิ้ว) พร้อมชุดโปรแกรมระบบปฏิบัติการ สำหรับเครื่องคอมพิวเตอร์ ที่มีลิขสิทธิ์ถูกต้องตามกฎหมาย ปี 2561 จำนวน 11 เครื่องๆละ 25,800 บาท ปี 2562 จำนวน 11 เครื่องๆละ 22,000 บาท ปี 2564 จำนวน 7 เครื่องๆละ 25,800 บาท	283,800	242,000	-	180,600	-	สำนักการคลัง
				27 เครื่องพิมพ์เลเซอร์หรือ LED ขาวดำ (18หน้า/นาที) ปี 2561 จำนวน 1 เครื่องๆ ละ 3,300 บาท ปี 2562 จำนวน 1 เครื่องๆ ละ 2,600 บาท ปี 2563 จำนวน 1 เครื่องๆ ละ 2,600 บาท ปี 2564 จำนวน 1 เครื่องๆ ละ 3,300 บาท	3,300	2,600	2,600	3,300	-	สำนักการคลัง
				28 เครื่องพิมพ์แบบฉีดหมึก พร้อมติดตั้งถังหมึกพิมพ์ (Ink Tank Printer) จำนวน 1 เครื่อง	-	4,300	-	-	-	สำนักการคลัง

1007

ที่	แผนงาน	หมวด	ประเภท	เป้าหมาย (ผลผลิตของครุภัณฑ์)	งบประมาณ 2561 (บาท)	2562 (บาท)	2563 (บาท)	2564 (บาท)	2565 (บาท)	หน่วยงานรับผิดชอบหลัก
				29 เครื่องพิมพ์เลเซอร์หรือ LED ขาวดำ ชนิด Network แบบที่ 1 ปี 2561 (27 หน้า/นาที) จำนวน 2 เครื่องๆ ละ 7,900 บาท ปี 2562 (27 หน้า/นาที) จำนวน 1 เครื่องๆ ละ 7,900 บาท ปี 2563 (28 หน้า/นาที) จำนวน 2 เครื่องๆ ละ 8,900 บาท ปี 2564 (28 หน้า/นาที) จำนวน 2 เครื่องๆ ละ 7,900 บาท	15,800	7,900	17,800	15,800	-	สำนักการคลัง
				30 สแกนเนอร์ สำหรับงานสำนักงาน จำนวน 2 เครื่อง ๆละ 3,100 บาท	6,200	-	-	-	-	สำนักการคลัง
				31 เครื่องสำรองไฟฟ้า ขนาด 800 VA ปี 2561 จำนวน 11 เครื่องๆ ละ 3,200 บาท ปี 2562 จำนวน 11 เครื่องๆ ละ 2,500 บาท ปี 2563 จำนวน 10 เครื่องๆ ละ 2,500 บาท ปี 2564 จำนวน 7 เครื่องๆ ละ 2,500 บาท	35,200	27,500	25,000	22,400	-	สำนักการคลัง

บัญชีครุภัณฑ์

แผนพัฒนาท้องถิ่น (พ.ศ. 2561 - 2565)

เทศบาลนครขอนแก่น

แบบ ผ.03

ที่	แผนงาน	หมวด	ประเภท	เป้าหมาย (ผลผลิตของครุภัณฑ์)	งบประมาณ					หน่วยงานรับผิดชอบหลัก
					2561 (บาท)	2562 (บาท)	2563 (บาท)	2564 (บาท)	2565 (บาท)	
				32 เครื่องคอมพิวเตอร์ สำหรับสำนักงาน (จอขนาดไม่น้อยกว่า 19 นิ้ว) จำนวน 1 เครื่อง	16,000	-	-	-	-	สำนักการคลัง
				33 เครื่องสำรองไฟฟ้า ขนาด 800 VA จำนวน 1 เครื่อง	3,200	-	-	-	-	สำนักการคลัง
				34 เครื่องคอมพิวเตอร์สำหรับงานสำนักงาน (จอแสดงภาพขนาดไม่น้อยกว่า 19 นิ้ว) จำนวน 10 เครื่องๆ ละ 17,000 บาท	-	-	170,000	-	-	สำนักการคลัง
				35 อุปกรณ์อ่านบัตรอเนกประสงค์ (Smart Card Reader) จำนวน 21 เครื่อง ๆ ละ 700 บาท	-	-	14,700	-	-	สำนักการคลัง
				36 สแกนเนอร์ สำหรับงานเก็บเอกสารระดับศูนย์บริการ แบบที่ 1 จำนวน 1 เครื่องๆ ละ 18,000 บาท	-	-	18,000	-	-	สำนักการคลัง

บัญชีครุภัณฑ์
แผนพัฒนาท้องถิ่น (พ.ศ. 2561 - 2565)
เทศบาลนครขอนแก่น

ที่	แผนงาน	หมวด	ประเภท	เป้าหมาย (ผลผลิตของครุภัณฑ์)	งบประมาณ 2561 (บาท)	2562 (บาท)	2563 (บาท)	2564 (บาท)	2565 (บาท)	หน่วยงานรับผิดชอบหลัก
				37 เครื่องพิมพ์แบบฉีดหมึก (Inkjet Printer) สำหรับกระดาษขนาด A3 จำนวน 2 เครื่อง	8,500	-	-	8,500	-	กองวิชาการและแผนงาน
				38 เครื่องคอมพิวเตอร์ สำหรับงานสำนักงาน (จอแสดงภาพขนาดไม่น้อยกว่า19 นิ้ว) ปี 2561 จำนวน 2 เครื่องๆ ละ 16,000 บาท ปี 2562 จำนวน 3 เครื่องๆ ละ 16,000 บาท ปี 2563 จำนวน 6 เครื่องๆ ละ 17,000 บาท	32,000	48,000	102,000	-	-	กองวิชาการและแผนงาน
				39 เครื่องสำรองไฟฟ้า ขนาด 800 VA ปี 2561 จำนวน 2 เครื่องๆ ละ 2,800 บาท ปี 2562 จำนวน 3 เครื่องๆ ละ 2,500 บาท ปี 2563 จำนวน 13 เครื่องๆละ 2,500 บาท	5,600	7,500	32,500	-	-	กองวิชาการและแผนงาน
				40 คอมพิวเตอร์สำหรับงานประมวลผล แบบที่ 2 (จอภาพขนาดไม่น้อยกว่า 19 นิ้ว) เครื่องละ 30,000 บาท ปี 2561 จำนวน 31 เครื่อง ปี 2562 จำนวน 1 เครื่อง	930,000	30,000	-	-	-	กองวิชาการและแผนงาน

ที่	แผนงาน	หมวด	ประเภท	เป้าหมาย (ผลผลิตของครุภัณฑ์)	งบประมาณ 2561 (บาท)	2562 (บาท)	2563 (บาท)	2564 (บาท)	2565 (บาท)	หน่วยงานรับผิดชอบหลัก
				41 เครื่องคอมพิวเตอร์โน้ตบุ๊ก สำหรับงานประมวลผล ปี 2561 จำนวน 1 เครื่อง ปี 2562 จำนวน 1 เครื่อง	22,000	22,000	-	-	-	กองวิชาการและแผนงาน
				42 เครื่องสแกนเนอร์ สำหรับงานเก็บเอกสารระดับศูนย์บริการ แบบที่ 1 ปี 2561 จำนวน 1 เครื่องๆ ละ 20,000 บาท ปี 2562 จำนวน 1 เครื่องๆ ละ 18,000 บาท	18,000	18,000	-	-	-	กองวิชาการและแผนงาน
				43 เครื่องคอมพิวเตอร์แม่ข่าย แบบที่ 2 จำนวน 1 เครื่อง	300,000	-	-	-	-	กองวิชาการและแผนงาน
				44 อุปกรณ์กระจายสัญญาณ (L2 Switch) ขนาด 24 ช่องแบบที่ 1 จำนวน 2 อุปกรณ์ อุปกรณ์ละ 6,200 บาท	12,400	-	-	-	-	กองวิชาการและแผนงาน
				45 ชุดโปรแกรมระบบปฏิบัติการสำหรับเครื่องคอมพิวเตอร์ ที่มีลิขสิทธิ์ถูกต้องตามกฎหมายจำนวน 150 ชุด	190,000	190,000	190,000	-	-	กองวิชาการและแผนงาน

ที่	แผนงาน	หมวด	ประเภท	เป้าหมาย (ผลผลิตของครุภัณฑ์)	งบประมาณ 2561 (บาท)	2562 (บาท)	2563 (บาท)	2564 (บาท)	2565 (บาท)	หน่วยงานรับผิดชอบหลัก
				46 เครื่องพิมพ์วัตถุ 3 มิติ เครื่องละ 40,000 บาท ปี 2561 จำนวน 1 เครื่อง ปี 2562 จำนวน 3 เครื่อง	40,000	120,000	-	-	-	กองวิชาการและแผนงาน
				47 เครื่องพิมพ์ Multifunction แบบฉีดหมึก (Inkjet) จำนวน 1 เครื่อง	7,900	-	-	-	-	กองวิชาการและแผนงาน
				48 จัดทำ application เพื่อการบริการประชาชนโดยการจัดจ้าง	100,000	100,000	100,000	100,000	-	กองวิชาการและแผนงาน
				49 พัฒนาเว็บไซต์ของเทศบาลนครขอนแก่น ให้สามารถรองรับ application และเทคโนโลยีที่ทันสมัย	100,000	-	-	-	-	กองวิชาการและแผนงาน
				50 เครื่องสำรองไฟฟ้า ขนาด 3 KVA จำนวน 1 เครื่อง	35,000	-	-	-	-	กองวิชาการและแผนงาน
				51 ชุดโปรแกรมระบบปฏิบัติการสำหรับ เครื่องคอมพิวเตอร์แม่ข่าย	48,700	-	-	-	-	กองวิชาการและแผนงาน

บัญชีครุภัณฑ์

แผนพัฒนาท้องถิ่น (พ.ศ. 2561 - 2565)

เทศบาลนครขอนแก่น

แบบ ผ.03

ที่	แผนงาน	หมวด	ประเภท	เป้าหมาย (ผลผลิตของครุภัณฑ์)	งบประมาณ 2561 (บาท)	2562 (บาท)	2563 (บาท)	2564 (บาท)	2565 (บาท)	หน่วยงานรับผิดชอบหลัก
				52 เครื่องคอมพิวเตอร์สำหรับงานประมวลผล แบบที่ 1 จอภาพขนาดไม่น้อยกว่า 19 นิ้ว ปี 2561 จำนวน 1 เครื่อง ปี 2562 จำนวน 1 เครื่อง	22,000	22,000	-	-	-	กองวิชาการและแผนงาน
				53 เครื่องพิมพ์ชนิดเลเซอร์หรือชนิด LED ขาวดำ ชนิด Network แบบที่ 1 (27 หน้า/นาที) ปี 2561 จำนวน 1 เครื่อง ปี 2562 จำนวน 1 เครื่อง	7,900	7,900	-	-	-	กองวิชาการและแผนงาน
				54 อุปกรณ์กระจายสัญญาณ (L3 Switch) 24 ช่อง ปี 2561 จำนวน 4 เครื่องๆ ละ 40,700 บาท ปี 2562 จำนวน 2 เครื่องๆ ละ 33,000 บาท	162,800	66,000	-	-	-	กองวิชาการและแผนงาน
				55 เครื่องพิมพ์วัตถุ 3 มิติ (เรซิ่น) จำนวน 1 เครื่อง	150,000	-	-	-	-	กองวิชาการและแผนงาน

บัญชีครุภัณฑ์
แผนพัฒนาท้องถิ่น (พ.ศ. 2561 - 2565)
เทศบาลนครขอนแก่น

ที่	แผนงาน	หมวด	ประเภท	เป้าหมาย (ผลผลิตของครุภัณฑ์)	งบประมาณ 2561 (บาท)	2562 (บาท)	2563 (บาท)	2564 (บาท)	2565 (บาท)	หน่วยงานรับผิดชอบหลัก
				56 ชุดทดลอง Internet of Things จำนวน 10 ชุด	-	-	-	500,000	-	กองวิชาการและแผนงาน
				57 ชุดหุ่นยนต์ จำนวน 10 ชุด	-	-	-	300,000	-	กองวิชาการและแผนงาน
				58 เครื่องคอมพิวเตอร์โน้ตบุ๊ก จำนวน 40 เครื่องๆ ละ 30,000 บาท	-	-	-	1,200,000	-	กองวิชาการและแผนงาน
				59 เครื่อง 3 D Scanner 1 เครื่อง	-	23,000	-	-	-	กองวิชาการและแผนงาน
				60 อุปกรณ์แว่น 3 มิติ (แว่น VR+คอมพิวเตอร์) จำนวน 2 ชุด	-	56,000	-	-	-	กองวิชาการและแผนงาน
				61 อุปกรณ์กระจายสัญญาณไร้สาย (Access Point) แบบ Outdoor จำนวน 2 ชุด	-	-	-	8,000	-	กองวิชาการและแผนงาน
				62 อุปกรณ์กระจายสัญญาณ (L3 Switch) ขนาด 24 ช่อง จำนวน 2 เครื่อง ๆ ละ 33,000 บาท	-	-	-	66,000	-	กองวิชาการและแผนงาน

บัญชีครุภัณฑ์

แบบ ผ.03

แผนพัฒนาท้องถิ่น (พ.ศ. 2561 - 2565)

เทศบาลนครขอนแก่น

ที่	แผนงาน	หมวด	ประเภท	เป้าหมาย (ผลผลิตของครุภัณฑ์)	งบประมาณ					หน่วยงานรับผิดชอบหลัก
					2561 (บาท)	2562 (บาท)	2563 (บาท)	2564 (บาท)	2565 (บาท)	
				63 อุปกรณ์กระจายสัญญาณไร้สาย (Access Point) จำนวน 8 เครื่อง	-	-	-	94,160	-	กองวิชาการและแผนงาน
				64 อุปกรณ์ควบคุมอุปกรณ์กระจายสัญญาณไร้สายและซอฟต์แวร์ในการควบคุม	-	-	-	69,550	-	กองวิชาการและแผนงาน
				65 เครื่องคอมพิวเตอร์ ALL In One สำหรับงานสำนักงาน ราคาเครื่องละ 17,000 บาท รวม 7 เครื่อง ปี 2563 จำนวน 3 เครื่อง ปี 2564 จำนวน 4 เครื่อง	-	-	51,000	68,000	-	กองวิชาการและแผนงาน
				66 เครื่องคอมพิวเตอร์แม่ข่าย แบบที่ 1 จำนวน 1 เครื่อง	-	-	130,000	-	-	กองวิชาการและแผนงาน
				67 อุปกรณ์กระจายสัญญาณไร้สาย (Access Point) แบบที่ 2 จำนวน 3 เครื่อง	-	-	69,000	-	-	กองวิชาการและแผนงาน

ที่	แผนงาน	หมวด	ประเภท	เป้าหมาย (ผลผลิตของครุภัณฑ์)	งบประมาณ 2561 (บาท)	2562 (บาท)	2563 (บาท)	2564 (บาท)	2565 (บาท)	หน่วยงานรับผิดชอบหลัก
				68 เครื่องคอมพิวเตอร์หน้าจอชนิดสัมผัส ขนาด 7 นิ้ว พร้อม License ควบคุม	-	-	-	100,000	-	กองวิชาการและแผนงาน
				69 โปรแกรมควบคุมระบบโสตทัศนูปกรณ์ Smart classroom จำนวน 1 ชุด	-	-	-	50,000	-	กองวิชาการและแผนงาน
				70 ตู้สำหรับจัดเก็บเครื่องคอมพิวเตอร์และอุปกรณ์ แบบที่ 2 (ขนาด 42U) จำนวน 1 ตู้ๆละ 22,000 บาท	-	-	22,000	-	-	กองวิชาการและแผนงาน
				71 เครื่องสำรองไฟฟ้า ขนาด 2 kVA จำนวน 1 เครื่อง	-	-	12,000	-	-	กองวิชาการและแผนงาน
				รวม	3,100,600	1,394,400	1,228,700	2,881,810	-	

แผนงานการรักษาความสงบภายใน

บัญชีครุภัณฑ์ (ผ.03)

แบบ ผ.03

บัญชีครุภัณฑ์
แผนพัฒนาท้องถิ่น (พ.ศ. 2561 - 2565)
เทศบาลนครขอนแก่น

ที่	แผนงาน	หมวด	ประเภท	เป้าหมาย (ผลผลิตของครุภัณฑ์)	งบประมาณ					หน่วยงานรับผิดชอบหลัก
					2561 (บาท)	2562 (บาท)	2563 (บาท)	2564 (บาท)	2565 (บาท)	
2	การรักษาความสงบภายใน	ค่าครุภัณฑ์	2.1 ครุภัณฑ์สำนักงาน	1.ตู้เหล็กชนิด 2 บานเปิด จำนวน 1 ตู้	5,500	-	-	-	-	สำนักปลัดเทศบาล
				รวม	5,500	-	-	-	-	

บัญชีครุภัณฑ์ แบบ ผ.03

แผนพัฒนาท้องถิ่น (พ.ศ. 2561 - 2565)

เทศบาลนครขอนแก่น

ที่	แผนงาน	หมวด	ประเภท	เป้าหมาย (ผลผลิตของครุภัณฑ์)	งบประมาณ 2561 (บาท)	2562 (บาท)	2563 (บาท)	2564 (บาท)	2565 (บาท)	หน่วยงานรับผิดชอบหลัก
2	การรักษาความสงบภายใน	ค่าครุภัณฑ์	2.2 ครุภัณฑ์ยานพาหนะและขนส่ง	1 รถจักรยานยนต์ตรวจการณ์งานเทศกิจ พร้อมอุปกรณ์ตกแต่งและติดตั้งเครื่องรับ-ส่ง วิทยุ ปี 2562 จำนวน 2 คัน ปี 2564 จำนวน 3 คัน	-	230,000	-	180,000	-	สำนักปลัดเทศบาล
				2 รถบรรทุก (ดีเซล) พร้อมติดตั้งไฟวับ-วาบ (สีแดง) และเครื่องรับ-ส่งวิทยุ พร้อมเสาอากาศ จำนวน 1 คัน	950,000	-	-	-	-	สำนักปลัดเทศบาล
				3 เรืออลูมิเนียม ขนาด 19.5 ฟุต ระบบส่งกำลัง short tail กำลังขับใบพัด 60 แรงม้า จำนวน 1 ลำ	1,650,000	1,650,000	1,650,000	1,650,000	-	สำนักปลัดเทศบาล
				4 เทลเลอร์พ่วงลากเรือ จำนวน 1 คัน	45,000	45,000	45,000	45,000	-	สำนักปลัดเทศบาล
				5 รถยนต์บรรทุกน้ำดับเพลิงอเนกประสงค์ จำนวน 1 คัน	2,800,000	2,800,000	2,800,000	2,800,000	-	สำนักปลัดเทศบาล

บัญชีครุภัณฑ์
แผนพัฒนาท้องถิ่น (พ.ศ. 2561 - 2565)
เทศบาลนครขอนแก่น

ที่	แผนงาน	หมวด	ประเภท	เป้าหมาย (ผลผลิตของครุภัณฑ์)	งบประมาณ 2561 (บาท)	2562 (บาท)	2563 (บาท)	2564 (บาท)	2565 (บาท)	หน่วยงานรับผิดชอบหลัก
				6 รถยนต์ดับเพลิงชนิดมีถังน้ำในตัวชนิดความจุไม่น้อยกว่า 4000 ลิตร พร้อมอุปกรณ์ จำนวน 1 คัน	4,884,000	4,884,000	4,884,000	4,884,000	-	สำนักปลัดเทศบาล
				7 รถไฟฟ้าส่องสว่างแบบเสาสูง ขนาดไม่ต่ำกว่า 5 เมตร จำนวน 1 คัน	3,000,000	3,000,000	3,000,000	3,000,000	-	สำนักปลัดเทศบาล
				8 รถยนต์กระบะตอนเดียว 4 ประตู ขับเคลื่อน 2 ล้อเครื่องยนต์ไม่น้อยกว่า 1,900 ซีซี 4 สูบ ดีเซล จำนวน 1 คัน	610,000	610,000	610,000	610,000	-	สำนักปลัดเทศบาล
				9 รถดับเพลิงชนิดหอน้ำ คันละ70,000,000 บาท	-	70,000,000	70,000,000	70,000,000	-	สำนักปลัดเทศบาล
				10 รถดับเพลิงชนิดหอน้ำ คันละ70,000,000 บาท (โครงการที่เกินศักยภาพ อปท.)	-	70,000,000	70,000,000	70,000,000	-	สำนักปลัดเทศบาล
				11 อุปกรณ์เคลื่อนย้ายรถยนต์ จำนวน 1 ชุด	-	32,000	-	-	-	สำนักปลัดเทศบาล
				รวม	13,939,000	153,251,000	152,989,000	153,169,000	-	

บัญชีครุภัณฑ์

แผนพัฒนาท้องถิ่น (พ.ศ. 2561 - 2565)

เทศบาลนครขอนแก่น

แบบ ผ.03

ที่	แผนงาน	หมวด	ประเภท	เป้าหมาย (ผลผลิตของครุภัณฑ์)	งบประมาณ 2561 (บาท)	2562 (บาท)	2563 (บาท)	2564 (บาท)	2565 (บาท)	หน่วยงานรับผิดชอบหลัก
2	การรักษาความสงบภายใน	ค่าครุภัณฑ์	2.3 ครุภัณฑ์ก่อสร้าง	1 เครื่องเลื่อยโซ่ยนต์ จำนวน 4 เครื่อง	8,500	8,500	8,500	8,500	-	สำนักปลัดเทศบาล
				2 เลื่อยยนต์ กำลัง 1 แรงม้า บาร์ไม่เกิน 12 นิ้ว ตัวละ 11,000 บาท ปี 2563 จำนวน 5 ตัว ปี 2564 จำนวน 5 ตัว ปี 2565 จำนวน 5 ตัว	-	-	55,000	55,000	55,000	สำนักปลัดเทศบาล
				รวม	8,500	8,500	63,500	63,500	55,000	

บัญชีครุภัณฑ์
แผนพัฒนาท้องถิ่น (พ.ศ. 2561 - 2565)
เทศบาลนครขอนแก่น

ที่	แผนงาน	หมวด	ประเภท	เป้าหมาย (ผลผลิตของครุภัณฑ์)	งบประมาณ 2561 (บาท)	2562 (บาท)	2563 (บาท)	2564 (บาท)	2565 (บาท)	หน่วยงานรับผิดชอบหลัก
2	การรักษาความสงบภายใน	ค่าครุภัณฑ์	2.4 ครุภัณฑ์ไฟฟ้าและวิทยุ	1 เครื่องรับส่งวิทยุ ระบบ VHF/FM ชนิดมือถือ 5 วัตต์ จำนวนปีละ 8 เครื่องๆ ละ 12,000 บาท	96,000	96,000	96,000	96,000	96,000	สำนักปลัดเทศบาล
				2 ชุดเครื่องเสียง จำนวน 1 ชุด	-	250,000	250,000	250,000	-	สำนักปลัดเทศบาล
				3 วิทยุคมนาคมแบบสังเคราะห์ความถี่ ชนิดติดตั้งประจำที่ พร้อมอุปกรณ์ จำนวน 1 ชุด	-	38,700	38,700	38,700	-	สำนักปลัดเทศบาล
				4 ชุดสัญญาณไฟวับวาบพร้อมเครื่องขยายเสียงอิเล็กทรอนิกส์ไซเรน 2 ชุด ๆละ 20,000 บาท	-	-	40,000	40,000	40,000	สำนักปลัดเทศบาล

บัญชีครุภัณฑ์

แผนพัฒนาท้องถิ่น (พ.ศ. 2561 - 2565)

เทศบาลนครขอนแก่น

แบบ ผ.03

ที่	แผนงาน	หมวด	ประเภท	เป้าหมาย (ผลผลิตของครุภัณฑ์)	งบประมาณ					หน่วยงานรับผิดชอบหลัก
					2561 (บาท)	2562 (บาท)	2563 (บาท)	2564 (บาท)	2565 (บาท)	
				5 เครื่องรับ-ส่งวิทยุ คมนาคมแบบ สังเคราะห์ความถี่ชนิดติดตั้งในยานพาหนะ จำนวน 4 ชุดๆละ25,000 บาท	-	-	100,000	100,000	100,000	สำนักปลัดเทศบาล
		รวม			96,000	384,700	524,700	524,700	236,000	

บัญชีครุภัณฑ์

แผนพัฒนาท้องถิ่น (พ.ศ. 2561 - 2565)

เทศบาลนครขอนแก่น

แบบ ผ.03

ที่	แผนงาน	หมวด	ประเภท	เป้าหมาย (ผลผลิตของครุภัณฑ์)	งบประมาณ 2561 (บาท)	2562 (บาท)	2563 (บาท)	2564 (บาท)	2565 (บาท)	หน่วยงานรับผิดชอบหลัก
2	การรักษาความสงบภายใน	ค่าครุภัณฑ์	2.5 ครุภัณฑ์โฆษณาและเผยแพร่	1 โทรทัศน์ แอล อี ดี (LED) แบบ Smart TV ขนาด 55 นิ้ว จำนวน 1 เครื่อง	-	26,000	-	-	-	สำนักปลัดเทศบาล
				2 กล้องถ่ายภาพนิ่งระบบดิจิตอล จำนวน 1 กล้อง ๆ ละ 6,000 บาท เป็นกล้องคอมแพค ถ่ายภาพไม่ต่ำกว่า 16 ล้านพิกเซล มีระบบแฟลช (Flash) ในตัว รองรับ Wi-Fi มีกระเป๋าบรรจุกล้อง รับประกันอย่างน้อย 1 ปี	6,000	-	-	-	-	สำนักปลัดเทศบาล
				รวม	6,000	26,000	-	-	-	

1024

บัญชีครุภัณฑ์

แผนพัฒนาท้องถิ่น (พ.ศ. 2561 - 2565)

เทศบาลนครขอนแก่น

แบบ ผ.03

ที่	แผนงาน	หมวด	ประเภท	เป้าหมาย (ผลผลิตของครุภัณฑ์)	งบประมาณ					หน่วยงานรับผิดชอบหลัก
					2561 (บาท)	2562 (บาท)	2563 (บาท)	2564 (บาท)	2565 (บาท)	
2	การรักษาความสงบภายใน	ค่าครุภัณฑ์	2.6 ครุภัณฑ์วิทยาศาสตร์หรือการแพทย์	1 เครื่องช่วยหายใจ ชนิดอากาศอัด จำนวน 2 ชุด ๆ ละ 150,000 บาท	300,000	300,000	300,000	300,000	300,000	สำนักปลัดเทศบาล
				รวม	300,000	300,000	300,000	300,000	300,000	

แบบ ผ.03

บัญชีครุภัณฑ์
แผนพัฒนาท้องถิ่น (พ.ศ. 2561 - 2565)
เทศบาลนครขอนแก่น

ที่	แผนงาน	หมวด	ประเภท	เป้าหมาย (ผลผลิตของครุภัณฑ์)	งบประมาณ 2561 (บาท)	2562 (บาท)	2563 (บาท)	2564 (บาท)	2565 (บาท)	หน่วยงานรับผิดชอบหลัก
2	การรักษาความสงบภายใน	ค่าครุภัณฑ์	2.7 ครุภัณฑ์โรงงาน	1 ซุ้มโค้งพองลมประชาสัมพันธ์ สำหรับงานพิธี จำนวน 1 ชุด	17,000	17,000	17,000	17,000	-	สำนักปลัดเทศบาล
				2 เครื่องปั๊มน้ำดับเพลิงชนิด เครื่องยนต์ดีเซล จำนวน 1 เครื่อง	415,000	415,000	415,000	415,000	415,000	สำนักปลัดเทศบาล
				รวม	432,000	432,000	432,000	432,000	415,000	

บัญชีครุภัณฑ์

แผนพัฒนาท้องถิ่น (พ.ศ. 2561 - 2565)

เทศบาลนครขอนแก่น

แบบ ผ.03

ที่	แผนงาน	หมวด	ประเภท	เป้าหมาย (ผลผลิตของครุภัณฑ์)	งบประมาณ 2561 (บาท)	2562 (บาท)	2563 (บาท)	2564 (บาท)	2565 (บาท)	หน่วยงานรับผิดชอบหลัก
2	การรักษาความสงบภายใน	ค่าครุภัณฑ์	2.8 ครุภัณฑ์เครื่องดับเพลิง	1 หมวกกันกระแทก สำหรับช่วยเหลือผู้ประสบภัยทางที่สูง จำนวน 6 ใบ	40,920	40,920	40,920	40,920	-	สำนักปลัดเทศบาล
				2 อาร์เนสกู้ภัยทางสูงชนิดแบบสายรัดเต็มตัว จำนวน 2 ชุด	39,600	39,600	39,600	39,600	-	สำนักปลัดเทศบาล
				3 เครื่องดับเพลิงฉีดน้ำแรงดันสูง เป็นอุปกรณ์ AFT ใช้เทคโนโลยีขั้นสูงของอากาศพลศาสตร์ เครื่องละ 450,000 บาท	450,000	450,000	450,000	450,000	-	สำนักปลัดเทศบาล
				4 ชุดผจญเพลิง (นอแม็ค) จำนวน 6 ชุด ๆ ละ 33,000 บาท	198,000	198,000	-	-	-	สำนักปลัดเทศบาล

ที่	แผนงาน	หมวด	ประเภท	เป้าหมาย (ผลผลิตของครุภัณฑ์)	งบประมาณ 2561 (บาท)	2562 (บาท)	2563 (บาท)	2564 (บาท)	2565 (บาท)	หน่วยงานรับผิดชอบหลัก
				5 เครื่องตัดถ่างและค้ำยันอเนกประสงค์ พร้อมอุปกรณ์ จำนวน 1 ชุด	-	560,000	560,000	560,000	-	สำนักปลัดเทศบาล
				6 เครื่องระบายควันพิษ จำนวน 2 เครื่อง เครื่องละ 80,000 บาท	-	160,000	-	-	-	สำนักปลัดเทศบาล
				7 เบาะลมช่วยชีวิตผู้ประสบภัยจากที่สูง ชุดละ 485,000 บาท	-	485,000	485,000	485,000	-	สำนักปลัดเทศบาล
				8 หัวฉีดแบบไร้แรงสะท้อนกลับ จำนวน 8 หัว ๆ ละ 22,000 บาท	-	-	176,000	176,000	176,000	สำนักปลัดเทศบาล
				9 จัดซื้อสายส่งน้ำดับเพลิง ขนาด 1.5 นิ้ว จำนวน 15 เส้นๆละ 9,000 บาท	-	-	135,000	135,000	135,000	สำนักปลัดเทศบาล

บัญชีครุภัณฑ์

แผนพัฒนาท้องถิ่น (พ.ศ. 2561 - 2565)

เทศบาลนครขอนแก่น

แบบ ผ.03

ที่	แผนงาน	หมวด	ประเภท	เป้าหมาย (ผลผลิตของครุภัณฑ์)	งบประมาณ 2561 (บาท)	2562 (บาท)	2563 (บาท)	2564 (บาท)	2565 (บาท)	หน่วยงานรับผิดชอบหลัก
				10 จัดซื้อสายส่งน้ำดับเพลิง ขนาด 2.5 นิ้ว จำนวน 15 เส้น ๆ ละ 12,000 บาท	-	-	180,000	180,000	180,000	สำนักปลัดเทศบาล
				รวม	728,520	1,933,520	2,066,520	2,066,520	491,000	

บัญชีครุภัณฑ์

แผนพัฒนาท้องถิ่น (พ.ศ. 2561 - 2565)

เทศบาลนครขอนแก่น

ที่	แผนงาน	หมวด	ประเภท	เป้าหมาย (ผลผลิตของครุภัณฑ์)	งบประมาณ 2561 (บาท)	2562 (บาท)	2563 (บาท)	2564 (บาท)	2565 (บาท)	หน่วยงานรับผิดชอบหลัก
2	การรักษาความสงบภายใน	ค่าครุภัณฑ์	2.9 ครุภัณฑ์คอมพิวเตอร์	1 เครื่องคอมพิวเตอร์สำหรับงานสำนักงาน (จอแสดงภาพขนาดไม่น้อยกว่า 19 นิ้ว) ปี 2561 จำนวน 2 เครื่องๆละ 16,000 บาท ปี 2562 จำนวน 2 เครื่องๆละ 16,000 บาท ปี 2563 จำนวน 4 เครื่องๆละ 17,000 บาท ปี 2564 จำนวน 4 เครื่องๆละ 17,000 บาท ปี 2565 จำนวน 4 เครื่องๆละ 17,000 บาท	32,000	32,000	68,000	68,000	68,000	สำนักปลัดเทศบาล
				2 เครื่องพิมพ์คอมพิวเตอร์แบบหมึกพิมพ์ (Inkjet) จำนวน 1 เครื่อง	7,700	-	-	-	-	สำนักปลัดเทศบาล
				3 จอรับภาพ LED จำนวน 4 เครื่อง ๆ ละ 3,000 บาท ประจำสถานีดับเพลิง 4 สถานี	12,000	-	-	-	-	สำนักปลัดเทศบาล
				4 เครื่องสำรองไฟฟ้า ขนาด 800 VA ปี 2561 จำนวน 2 เครื่องๆละ 2,800 บาท ปี 2562 จำนวน 2 เครื่องๆละ 2,500 บาท ปี 2563 จำนวน 3 เครื่องๆละ 2,500 บาท ปี 2564 จำนวน 3 เครื่องๆละ 2,500 บาท ปี 2565 จำนวน 3 เครื่องๆละ 2,500 บาท	5,600	5,000	7,500	7,500	7,500	สำนักปลัดเทศบาล

บัญชีครุภัณฑ์
แผนพัฒนาท้องถิ่น (พ.ศ. 2561 - 2565)
เทศบาลนครขอนแก่น

ที่	แผนงาน	หมวด	ประเภท	เป้าหมาย (ผลผลิตของครุภัณฑ์)	งบประมาณ 2561 (บาท)	2562 (บาท)	2563 (บาท)	2564 (บาท)	2565 (บาท)	หน่วยงานรับผิดชอบหลัก
				5 เครื่องพิมพ์ชนิดเลเซอร์หรือชนิดLED ขาวดำ ชนิด Network แบบที่ 1 (27หน้า/นาที) จำนวน 1 เครื่อง	-	7,900	-	-	-	สำนักปลัดเทศบาล
				6 เครื่องคอมพิวเตอร์โน้ตบุ๊ก สำหรับงานสำนักงาน จำนวน 1 เครื่องๆละ 16,000 บาท	-	-	16,000	16,000	16,000	สำนักปลัดเทศบาล
				7 เครื่องพิมพ์ Multifunction แบบฉีดหมึกพร้อมติดตั้งถังหมึกพิมพ์ (Ink Tank Printer) จำนวน 3 เครื่องๆ ละ 8,000 บาท	-	-	24,000	24,000	24,000	สำนักปลัดเทศบาล
				8 เครื่องพิมพ์แบบฉีดหมึกพร้อมติดตั้งถังหมึกพิมพ์(Ink Tank Printer) จำนวน 1 เครื่อง	-	-	4,300	-	-	สำนักปลัดเทศบาล
				รวม	57,300	44,900	119,800	115,500	115,500	

บัญชีครุภัณฑ์

แผนพัฒนาท้องถิ่น (พ.ศ. 2561 - 2565)

เทศบาลนครขอนแก่น

แบบ ผ.03

ที่	แผนงาน	หมวด	ประเภท	เป้าหมาย (ผลผลิตของครุภัณฑ์)	งบประมาณ					หน่วยงานรับผิดชอบหลัก
					2561 (บาท)	2562 (บาท)	2563 (บาท)	2564 (บาท)	2565 (บาท)	
2	การรักษาความสงบภายใน	ค่าครุภัณฑ์	2.10 ครุภัณฑ์อื่น ๆ	1 โดรนถ่ายภาพ ชุดพร้อมบิน จำนวน 1 ชุด	50,000	50,000	50,000	50,000	-	สำนักปลัดเทศบาล
				รวม	50,000	50,000	50,000	50,000	-	

บัญชีครุภัณฑ์

แผนพัฒนาท้องถิ่น (พ.ศ. 2561 - 2565)

เทศบาลนครขอนแก่น

แบบ ผ.03

ที่	แผนงาน	หมวด	ประเภท	เป้าหมาย (ผลผลิตของครุภัณฑ์)	งบประมาณ 2561 (บาท)	2562 (บาท)	2563 (บาท)	2564 (บาท)	2565 (บาท)	หน่วยงานรับผิดชอบหลัก
2	การรักษาความสงบภายใน	ค่าครุภัณฑ์	2.11 ค่าบำรุงรักษาและปรับปรุงครุภัณฑ์	1 ปรับปรุงซ่อมแซมรถยนต์บรรทุกน้ำดับเพลิงธารา 8 ประจำสถานีดับเพลิงศรีจันทร์ จำนวน 1 คัน	-	270,000	-	-	-	สำนักปลัดเทศบาล
				2 ปรับปรุงซ่อมแซมรถยนต์บรรทุกน้ำดับเพลิง นาค-17 ประจำสถานีดับเพลิงศรีจันทร์ จำนวน 1 คัน	-	370,000	-	-	-	สำนักปลัดเทศบาล
				รวม	-	640,000	-	-	-	

แผนงานการศึกษา

บัญชีครุภัณฑ์ (ผ.03)

บัญชีครุภัณฑ์

แผนพัฒนาท้องถิ่น (พ.ศ. 2561 - 2565)

เทศบาลนครขอนแก่น

แบบ ผ.03

ที่	แผนงาน	หมวด	ประเภท	เป้าหมาย (ผลผลิตของครุภัณฑ์)	งบประมาณ					หน่วยงานรับผิดชอบหลัก
					2561 (บาท)	2562 (บาท)	2563 (บาท)	2564 (บาท)	2565 (บาท)	
3	การศึกษา	ค่าครุภัณฑ์	3.1 ครุภัณฑ์สำนักงาน	1 โต๊ะอเนกประสงค์หน้าเหล็ก จำนวน 34 ตัวๆ ละ 3,600 บาท	122,400	-	-	-	-	สำนักการศึกษา
				2 แท่นกล่าวรายงานแบบอคีลิค ตัวละ 15,000 บาท จำนวน 2 ตัว	30,000	-	-	-	-	สำนักการศึกษา
				3 ตู้ล๊อคเกอร์ 18 ช่อง ตู้ละ 7,000 บาท จำนวน 2 ตู้	14,000	-	-	-	-	สำนักการศึกษา
				4 ชั้นวางหนังสือไม้หน้าเดียว แบบมีแผ่นหลัง ตัวละ 3,600 บาท จำนวน 4 ตัว	14,400	-	-	-	-	สำนักการศึกษา
				5 ชั้นวางหนังสือเหล็กหน้าเดียว แบบไม่มีแผ่นหลัง จำนวน 1 ตัว	3,800	-	-	-	-	สำนักการศึกษา
				6 ตู้เหล็กเก็บเอกสารบานเลื่อนทึบ จำนวน 1 ตัว	3,000	-	-	-	-	สำนักการศึกษา

ที่	แผนงาน	หมวด	ประเภท	เป้าหมาย (ผลผลิตของครุภัณฑ์)	งบประมาณ 2561 (บาท)	2562 (บาท)	2563 (บาท)	2564 (บาท)	2565 (บาท)	หน่วยงานรับผิดชอบหลัก
				7 พัดลมติดผนัง ขนาดใบพัดไม่น้อยกว่า 16 นิ้ว ราคาตัวละ 2,000 บาท จำนวน 3 ตัว	6,000	-	-	-	-	สำนักการศึกษา
				8 บอร์ดติดประกาศ ราคาตัวละ 7,000 บาท จำนวน 2 ตัว	14,000	-	-	-	-	สำนักการศึกษา
				9 รถเข็นหนังสือ ราคาคันละ 7,000 บาท จำนวน 2 คัน	14,000	-	-	-	-	สำนักการศึกษา
				10 ตู้เหล็กเก็บเอกสารบานเลื่อนกระจก จำนวน 2 หลังๆ ละ 3,200 บาท	6,400	-	-	-	-	สำนักการศึกษา
				11 ตู้เหล็กเก็บเอกสารชนิดบานเลื่อนกระจก ราคาหลังละ 3,350 บาท ปี 2562 จำนวน 2 หลัง ปี 2563 จำนวน 1 หลัง	-	6,700	3,350	-	-	สำนักการศึกษา
				12 ตู้เหล็กเก็บเอกสารชนิด 2 บานเปิด ราคาหลังละ 6,000 บาท ปี 2562 จำนวน 2 หลัง ปี 2563 จำนวน 1 หลัง	-	12,000	6,000	-	-	สำนักการศึกษา

ที่	แผนงาน	หมวด	ประเภท	เป้าหมาย (ผลผลิตของครุภัณฑ์)	งบประมาณ 2561 (บาท)	2562 (บาท)	2563 (บาท)	2564 (บาท)	2565 (บาท)	หน่วยงานรับผิดชอบหลัก
				13 ตู้เหล็กเก็บเอกสาร 6 ลิ้นชัก จำนวน 1 หลัง	-	4,500	-	-	-	สำนักการศึกษา
				14 พัดลมดูดอากาศ ขนาดไม่น้อยกว่า 8 นิ้ว พร้อมติดตั้ง ราคาตัวละ 1,500 บาท จำนวน 1 ตัว	-	1,500	-	-	-	สำนักการศึกษา
				15 ตู้เหล็กเก็บเอกสาร 6 ลิ้นชัก จำนวน 1 หลัง	4,500	-	-	-	-	สำนักการศึกษา
				16 ตู้เหล็กเก็บเอกสารบานเลื่อนกระจก จำนวน 1 หลัง	3,350	-	-	-	-	สำนักการศึกษา
				17 โต๊ะอเนกประสงค์หน้าโฟเมก้า จำนวน 100 ตัวๆ ละ 2,200 บาท	220,000	-	-	-	-	รร.ท.สวนสนุก
				18 โต๊ะทำงานพร้อมเก้าอี้ ราคาชุดละ 2,640 บาท จำนวน 10 ชุด	-	-	-	26,400	-	รร.ท.คุ้มหนองคู
				19 ตู้เหล็กบานเลื่อนกระจก 4 ชั้น ราคาตัวละ 7,200 บาท จำนวน 10 ตัว	-	-	72,000	-	-	รร.ท.คุ้มหนองคู

ที่	แผนงาน	หมวด	ประเภท	เป้าหมาย (ผลผลิตของครุภัณฑ์)	งบประมาณ 2561 (บาท)	2562 (บาท)	2563 (บาท)	2564 (บาท)	2565 (บาท)	หน่วยงานรับผิดชอบหลัก
				20 ตู้เหล็กบานเลื่อนกระจก 3 ชั้น ราคาตัวละ 3,900 บาท จำนวน 15 ตัว	-	-	58,500	-	-	รร.ท.คุ้มหนองคู
				21 เครื่องพิมพ์สำเนาระบบดิจิตอล ราคา 90,000 บาท จำนวน 1 ชุด	-	-	90,000	-	-	รร.ท.คุ้มหนองคู
				22 พัดลมโคจรติดเพดาน จำนวน 70 ตัว ราคาตัวละ 2,200 บาท	154,000	-	-	-	-	รร.ท.คุ้มหนองคู
				23 เก้าอี้หุ้มเบาะแบบมีพนักพิง จำนวน 50 ตัวตัวละ 650 บาท	32,500	-	-	-	-	รร.ท.บ้านโนนทัน
				24 โต๊ะอเนกประสงค์หน้าโฟไมก้า จำนวน 140 ตัว ตัวละ 2,200 บาท	85,000	-	-	-	-	รร.ท.บ้านโนนทัน
				25 เก้าอี้หุ้มเบาะแบบมีพนักพิง จำนวน 50 ตัว ๆ ละ 650 บาท	32,500	-	-	-	-	รร.ท.บ้านสามเหลี่ยม
				26 โต๊ะทำงานพร้อมเก้าอี้ จำนวน 12 ชุด ๆ ละ 5,500 บาท	66,000	-	-	-	-	รร.ท.บ้านตูม

บัญชีครุภัณฑ์

แผนพัฒนาท้องถิ่น (พ.ศ. 2561 - 2565)

เทศบาลนครขอนแก่น

แบบ ผ.03

ที่	แผนงาน	หมวด	ประเภท	เป้าหมาย (ผลผลิตของครุภัณฑ์)	งบประมาณ 2561 (บาท)	2562 (บาท)	2563 (บาท)	2564 (บาท)	2565 (บาท)	หน่วยงานรับผิดชอบหลัก
				27 โต๊ะอเนกประสงค์หน้าโฟเมก้า จำนวน 55 ตัว ๆ ละ 2,800 บาท	121,000	-	-	-	-	รร.ท.บ้านตูม
				28 เครื่องกรองน้ำระบบ Ro 3 ขั้นตอน ปริมาณไม่น้อยกว่า1000 ลิตร/วันพร้อมติดตั้ง เครื่องละ 85,000 บาท จำนวน 1 เครื่อง	85,000	-	-	-	-	รร.ท.บ้านตูม
				29 เครื่องถ่ายเอกสาร จำนวน 1 เครื่อง	120,000	-	-	-	-	รร.ท.บ้านตูม
				30 โต๊ะคอมพิวเตอร์ ตัวละ 2,500 บาท ปี 2561 จำนวน 2 ตัว ปี 2562 จำนวน 2 ตัว ปี 2563 จำนวน 2 ตัว	5,000	5,000	5,000	-	-	รร.ท.บ้านศรีฐาน
				31 โต๊ะอาหารพร้อมเก้าอี้สำหรับอนุบาล ชุดละ 3,500 บาท ชุด 1 ประกอบด้วย โต๊ะ 1 ตัว เก้าอี้ 2 ตัว จำนวน 20 ชุด	70,000	-	-	-	-	รร.ท.บ้านศรีฐาน

ที่	แผนงาน	หมวด	ประเภท	เป้าหมาย (ผลผลิตของครุภัณฑ์)	งบประมาณ 2561 (บาท)	2562 (บาท)	2563 (บาท)	2564 (บาท)	2565 (บาท)	หน่วยงานรับผิดชอบหลัก
				32 โต๊ะอเนกประสงค์หน้าฟอเมก้าขาว ตัวละ 3,000 บาท จำนวน 20 ตัว	60,000	-	-	-	-	รร.ท.บ้านศรีฐาน
				33 กล้องวงจรปิด CCTV จำนวน 10 กล้อง	89,965	-	-	-	-	รร.ท.คุ้มหนองคู
				34 เครื่องปรับอากาศแบบแยกส่วนชนิดแขวน ขนาด 24,000 BTU เครื่องละ 33,000 บาท จำนวน 11 เครื่อง	363,000	-	-	-	-	รร.ท.วัดกลาง
				35 โต๊ะคอมพิวเตอร์พร้อมเก้าอี้ จำนวน 50 ชุด	65,000	-	-	-	-	รร.ท.วัดกลาง
				36 กล้องวงจรปิด CCTV 16 กล้อง จำนวน 1 ชุด	112,000	-	-	-	-	รร.ท.บ้านโนนชัย
				37 โต๊ะอเนกประสงค์หน้าโฟเมก้า จำนวน 40 ตัว ๆ ละ 2,200 บาท	88,000	-	-	-	-	รร.ท.บ้านสามเหลี่ยม
				38 โต๊ะทำงานพร้อมเก้าอี้ จำนวน 10 ชุด	-	-	-	60,000	-	รร.ท.บ้านโนนทัน

ที่	แผนงาน	หมวด	ประเภท	เป้าหมาย (ผลผลิตของครุภัณฑ์)	งบประมาณ 2561 (บาท)	2562 (บาท)	2563 (บาท)	2564 (บาท)	2565 (บาท)	หน่วยงานรับผิดชอบหลัก
				39 โต๊ะอเนกประสงค์ จำนวน 20 ตัว ๆ ละ 7,990 บาท	-	-	159,800	-	-	รร.ท.บ้านหนองแวง
				40 พัดลมติดผนัง ขนาดไม่น้อยกว่า 18 นิ้ว จำนวน 20 เครื่องๆ ละ 2,500 บาท	-	50,000	-	-	-	รร.ท.บ้านตูม
				41 โต๊ะเก้าอี้กิจกรรมอนุบาล จำนวน 12 ชุดๆ ละ 10,000 บาท	-	120,000	-	-	-	รร.ท.บ้านตูม
				42 พัดลมโคจรติดเพดาน ขนาดไม่น้อยกว่า 18 นิ้ว จำนวน 15 ตัว ๆละ 2,200 บาท	-	33,000	-	-	-	รร.ท.บ้านตูม
				43 ชั้นวางหนังสือไม้หน้าเดียว แบบมีแผ่นหลัง จำนวน 18 ตัว ราคาตัวละ 3,600 บาท	-	-	64,800	-	-	รร.ท.บ้านตูม
				44 ตู้เหล็กเก็บเอกสาร10 ลิ้นชัก จำนวน 5 ตู้ ๆ ละ 2,750บาท	-	-	13,750	-	-	รร.ท.บ้านตูม

ที่	แผนงาน	หมวด	ประเภท	เป้าหมาย (ผลผลิตของครุภัณฑ์)	งบประมาณ 2561 (บาท)	2562 (บาท)	2563 (บาท)	2564 (บาท)	2565 (บาท)	หน่วยงานรับผิดชอบหลัก
				45 ตู้เหล็กบานเลื่อนกระจก ขนาด 5 ฟุต จำนวน 2 ตู้ๆ ละ 4,200 บาท	-	-	8,400	-	-	รร.ท.บ้านตูม
				46 โต๊ะคอมพิวเตอร์พร้อมเก้าอี้ จำนวน 35 ชุดๆ ละ 1,300 บาท	-	-	45,500	-	-	รร.ท.บ้านตูม
				47 โต๊ะคอมพิวเตอร์ พร้อมเก้าอี้ ราคาชุดละ 1,300 บาท จำนวน 6 ชุด	-	7,800	-	-	-	รร.ท.บ้านศรีฐาน
				48 โต๊ะพับขาคู่ หน้าโฟเมก้า ราคาตัวละ 2,200 บาท จำนวน 10 ตัว	-	22,000	-	-	-	รร.ท.บ้านศรีฐาน
				49 เก้าอี้ห้องวิทยาศาสตร์ ราคาตัวละ 990 บาท จำนวน 40 ตัว	-	39,600	-	-	-	รร.ท.บ้านศรีฐาน
				50 ตู้เหล็ก แบบ 3 ชั้น ราคาตู้ละ 16,500 บาท ปี 2562 จำนวน 2 ตู้ ปี 2563 จำนวน 2 ตู้	-	33,000	33,000	-	-	รร.ท.บ้านศรีฐาน
				51 ตู้เหล็ก แบบ 2 บาน ราคาตู้ละ 5,500 บาท จำนวน 1 ตู้	-	5,500	-	-	-	รร.ท.บ้านศรีฐาน

ที่	แผนงาน	หมวด	ประเภท	เป้าหมาย (ผลผลิตของครุภัณฑ์)	งบประมาณ 2561 (บาท)	2562 (บาท)	2563 (บาท)	2564 (บาท)	2565 (บาท)	หน่วยงานรับผิดชอบหลัก
				52 ตู้เหล็ก แบบ 4 ลิ้นชัก ราคาตู้ละ 7,900 บาท จำนวน 1 ตู้	-	7,900	-	-	-	รร.ท.บ้านศรีฐาน
				53 ตู้ล็อกเกอร์ 18 ช่อง ราคาตู้ละ 8,000 บาท จำนวน 1 ตู้	-	8,000	-	-	-	รร.ท.บ้านศรีฐาน
				54 โต๊ะทำงานพร้อมเก้าอี้ ราคาชุดละ 5,500 บาท จำนวน 10 ชุด	-	55,000	-	-	-	รร.ท.บ้านศรีฐาน
				55 เครื่องปรับอากาศแบบ แยกส่วนแบบแขวน ขนาด 24000 BTU ราคา 32,400 บาท ปี 2562 จำนวน 2 เครื่อง ปี 2563 จำนวน 2 เครื่อง	-	64,800	64,800	-	-	รร.ท.บ้านศรีฐาน
				56 เครื่องปรับอากาศแบบแยกส่วน แบบแขวน (ระบบ Inverter) ขนาดไม่ต่ำกว่า 36,000 BTU เครื่องละ 55,400 บาท จำนวน 16 เครื่อง	-	886,400	-	-	-	รร.ท.สวนสนุก
				57 โต๊ะทำงานพร้อมเก้าอี้ ชุดละ 5,500 บาท จำนวน 48 ชุด	-	-	264,000	-	-	รร.ท.สวนสนุก
				58 เครื่องปรับอากาศแบบแยกส่วนแบบแขวน ขนาด 24,000 บีทียู จำนวน 4 เครื่อง เครื่องละ 32,400 บาท	-	129,600	-	-	-	รร.ท.วัดกลาง

บัญชีครุภัณฑ์
แผนพัฒนาท้องถิ่น (พ.ศ. 2561 - 2565)
เทศบาลนครขอนแก่น

ที่	แผนงาน	หมวด	ประเภท	เป้าหมาย (ผลผลิตของครุภัณฑ์)	งบประมาณ 2561 (บาท)	2562 (บาท)	2563 (บาท)	2564 (บาท)	2565 (บาท)	หน่วยงานรับผิดชอบหลัก
				59 เครื่องปรับอากาศแบบแยกส่วนแบบแขวน ขนาด 24,000 BTU ราคา 32,400 บาท จำนวน 10 เครื่อง	-	-	324,000	-	-	รร.ท.บ้านโนนทัน
				60 ตู้ล็อคเกอร์แบบฝาปิด 4 ชั้น จำนวน 48 ตู้ ราคาตู้ละ 990 บาท	-	-	47,520	-	-	รร.ท.บ้านสามเหลี่ยม
				61 ตู้เสื้อผ้าไม้แบบบานเลื่อน จำนวน 4 หลังๆ ละ 6,000 บาท	-	-	24,000	-	-	รร.ท.บ้านตูม
				62 เครื่องปรับอากาศแบบแยกส่วนแบบติดผนัง (ระบบ Inverter) ขนาด 24,000 BTU พร้อมติดตั้ง จำนวน 4 เครื่อง	-	-	145,600	-	-	รร.ท.บ้านตูม
				63 พัดลมโคจรติดผนังขนาดไม่น้อยกว่า18นิ้ว จำนวน 60 ตัวๆ ละ 2,500 บาท	-	-	150,000	-	-	รร.ท.บ้านโนนทัน
				64 พัดลมโคจรติดผนังขนาดไม่น้อยกว่า18นิ้ว จำนวน 18 ตัว ๆ ละ 2,500 บาท	-	-	45,000	-	-	สำนักการศึกษา ศพด.หนองแวง
				65 พัดลมโคจรติดผนังขนาดไม่น้อยกว่า18นิ้ว จำนวน 12 ตัวๆ ละ 2,500 บาท	-	-	30,000	-	-	สำนักการศึกษา ศพด.โนนชัย
				66 ถังน้ำแบบสเตนเลส ขนาดความจุ 2,000 ลิตร จำนวน 2 ใบ ราคาใบละ 15,000 บาท	-	-	30,000	-	-	รร.ท.บ้านตูม
				รวม	2,004,815	1,492,300	1,685,020	86,400	-	

บัญชีครุภัณฑ์

แผนพัฒนาท้องถิ่น (พ.ศ. 2561 - 2565)

เทศบาลนครขอนแก่น

แบบ ผ.03

ที่	แผนงาน	หมวด	ประเภท	เป้าหมาย (ผลผลิตของครุภัณฑ์)	งบประมาณ					หน่วยงานรับผิดชอบหลัก
					2561 (บาท)	2562 (บาท)	2563 (บาท)	2564 (บาท)	2565 (บาท)	
3	การศึกษา	ค่าครุภัณฑ์	3.2 ครุภัณฑ์การศึกษา	1 โต๊ะ-เก้าอี้กิจกรรมอนุบาล ราคาชุดละ 3,500 บาท จำนวน 3 ชุด	10,500	-	-	-	-	สำนักการศึกษา
				2 โต๊ะเก้าอี้นักเรียนระดับประถมศึกษา จำนวน 200 ชุด ๆ ละ 1,500 บาท	300,000	300,000	300,000	300,000	-	รร.ท.สวนสนุก
				3 โต๊ะเก้าอี้นักเรียน ระดับประถมศึกษา จำนวน 60 ชุด ๆ ละ 1,500 บาท	90,000	90,000	-	-	-	รร.ท.คุ้มหนองคู
				4 โต๊ะเก้าอี้นักเรียนระดับประถมศึกษา จำนวน 100 ชุดๆ ละ 1,500 บาท	150,000	-	150,000	-	-	รร.ท.บ้านสามเหลี่ยม
				5 โต๊ะเก้าอี้นักเรียนระดับมัธยมศึกษา จำนวน 100 ชุด ๆ ละ 1,700 บาท	170,000	-	170,000	-	-	รร.ท.บ้านสามเหลี่ยม
				6 โต๊ะเก้าอี้นักเรียนระดับประถมศึกษา ราคาชุดละ 1,500 บาท จำนวน 100 ชุด	150,000	-	-	-	-	รร.ท.บ้านตูม

บัญชีครุภัณฑ์
แผนพัฒนาท้องถิ่น (พ.ศ. 2561 - 2565)
เทศบาลนครขอนแก่น

ที่	แผนงาน	หมวด	ประเภท	เป้าหมาย (ผลผลิตของครุภัณฑ์)	งบประมาณ 2561 (บาท)	2562 (บาท)	2563 (บาท)	2564 (บาท)	2565 (บาท)	หน่วยงานรับผิดชอบหลัก
				7 โต๊ะเก้าอี้นักเรียนระดับมัธยมศึกษา ราคาชุดละ 1,700 บาท จำนวน 100 ชุด	170,000	-	-	-	-	รร.ท.บ้านศรีฐาน
				8 โต๊ะ-เก้าอี้นักเรียนระดับประถมศึกษา จำนวน 80 ชุด ๆ ละ 1,500 บาท	120,000	-	-	-	-	รร.ท.บ้านโนนชัย
				9 โต๊ะ-เก้าอี้นักเรียนระดับมัธยมศึกษา จำนวน 30 ชุด ๆ ละ 1,700 บาท	51,000	-	-	-	-	รร.ท.บ้านโนนชัย
				10 กระดานไม้ก๊อก จำนวน 6 กระดาน ๆ ละ 3,600 บาท	-	21,600	21,600	21,600	-	รร.ท.บ้านโนนชัย
				11 โต๊ะเก้าอี้นักเรียนระดับประถมศึกษา ชุดละ 1,500 บาท จำนวน 950 ชุด	-	-	-	1,425,000	-	รร.ท.สวนสนุก
				รวม	1,211,500	411,600	641,600	1,746,600	-	

บัญชีครุภัณฑ์

แผนพัฒนาท้องถิ่น (พ.ศ. 2561 - 2565)

เทศบาลนครขอนแก่น

แบบ ผ.03

ที่	แผนงาน	หมวด	ประเภท	เป้าหมาย (ผลผลิตของครุภัณฑ์)	งบประมาณ					หน่วยงานรับผิดชอบหลัก
					2561 (บาท)	2562 (บาท)	2563 (บาท)	2564 (บาท)	2565 (บาท)	
3	การศึกษา	ค่าครุภัณฑ์	3.3 ครุภัณฑ์ยานพาหนะและขนส่ง	1 รถยนต์บรรทุก 6 ล้อ ปี 2562 จำนวน 1 คัน ปี 2564 จำนวน 1 คัน	-	1,600,000	-	1,600,000	-	สำนักการศึกษา
				2 รถยนต์ปรับอากาศ ขนาดไม่น้อยกว่า 42 ที่นั่ง ปีละ 1 คัน	7,000,000	7,000,000	7,000,000	7,000,000	-	สำนักการศึกษา
				3 รถจักรยานยนต์ เครื่องยนต์เบนซิน 4 จังหวะ ระบบหัวฉีด ชนิด 1 สูบ ขนาดความจุกระบอกสูบ ไม่น้อยกว่า 120 ซีซี เกียร์ธรรมดา จำนวน 2 คัน ราคาคันละ 50,500 บาท	-	-	101,000	-	-	สำนักการศึกษา
				รวม	7,000,000	8,600,000	7,101,000	8,600,000	-	

บัญชีครุภัณฑ์
แผนพัฒนาท้องถิ่น (พ.ศ. 2561 - 2565)
เทศบาลนครขอนแก่น

ที่	แผนงาน	หมวด	ประเภท	เป้าหมาย (ผลผลิตของครุภัณฑ์)	งบประมาณ 2561 (บาท)	2562 (บาท)	2563 (บาท)	2564 (บาท)	2565 (บาท)	หน่วยงานรับผิดชอบหลัก
3	การศึกษา	ค่าครุภัณฑ์	3.4 ครุภัณฑ์การเกษตร	1 เครื่องตัดหญ้าสะพายบ่า 2 ข้อแข็ง เครื่องยนต์เบนซิล 4 จังหวะ จำนวน 1 เครื่อง	9,790	-	-	-	-	รร.ท.คุ้มหนองคู
				2 เครื่องปั๊มน้ำ จำนวน 1 ชุด	-	6,820	-	-	-	รร.ท.คุ้มหนองคู
				3 เครื่องย่อยกิ่งไม้ ใบไม้ชนิดเครื่องยนต์ จำนวน 1 เครื่อง ๆ ละ 38,000 บาท	38,000	-	-	-	-	รร.ท.บ้านโนนชัย
				4 เครื่องปั๊มน้ำอัตโนมัติ ขนาดไม่น้อยกว่า 350 วัตต์ จำนวน 3 เครื่องๆ ละ 10,000 บาท	-	-	30,000	-	-	รร.ท.บ้านตูม
				รวม	47,790	6,820	30,000	-	-	

บัญชีครุภัณฑ์ แบบ ผ.03

แผนพัฒนาท้องถิ่น (พ.ศ. 2561 - 2565)

เทศบาลนครขอนแก่น

ที่	แผนงาน	หมวด	ประเภท	เป้าหมาย (ผลผลิตของครุภัณฑ์)	งบประมาณ 2561 (บาท)	2562 (บาท)	2563 (บาท)	2564 (บาท)	2565 (บาท)	หน่วยงานรับผิดชอบหลัก
3	การศึกษา	ค่าครุภัณฑ์	3.5 ครุภัณฑ์ไฟฟ้าและวิทยุ	1 กล้องโทรทัศน์วงจรปิด CCTV ชนิดเครือข่าย ราคาชุดละ 17,000 บาท จำนวน 1 ชุด	17,000	-	-	-	-	สำนักการศึกษา
				2 เครื่องขยายเสียงแบบลากจูง จำนวน 1 เครื่อง	5,500	-	-	-	-	สำนักการศึกษา
				3 ชุดเครื่องเสียงพร้อมลำโพงกลางแจ้ง จำนวน 1 ชุด	-	-	36,000	-	-	รร.ท.คุ้มหนองคู
				4 ตู้ลำโพงขยายเสียงเคลื่อนที่พร้อมไมค์ไร้สาย จำนวน 1 ชุด	-	-	-	4,600	-	รร.ท.คุ้มหนองคู
				5 แผงโซล่าเซลล์ ราคาชุดละ 78,000 บาท	-	78,000	-	-	-	รร.ท.คุ้มหนองคู
				6 ชุดเครื่องขยายเสียงกลางแจ้ง พร้อมอุปกรณ์ ชุดละ 170,000 บาท	-	170,000	-	-	-	รร.ท.บ้านตูม

บัญชีครุภัณฑ์
แผนพัฒนาท้องถิ่น (พ.ศ. 2561 - 2565)
เทศบาลนครขอนแก่น

ที่	แผนงาน	หมวด	ประเภท	เป้าหมาย (ผลผลิตของครุภัณฑ์)	งบประมาณ 2561 (บาท)	2562 (บาท)	2563 (บาท)	2564 (บาท)	2565 (บาท)	หน่วยงานรับผิดชอบหลัก
				7 เครื่องขยายเสียง ชุดละ 8,000 บาท ปี 2561 จำนวน 2 เครื่อง ปี 2562 จำนวน 2 เครื่อง ปี 2563 จำนวน 2 เครื่อง	16,000	16,000	16,000	-	-	รร.ท.บ้านศรีฐาน
				8 ลำโพงแบบติดผนังพร้อมขาแขวน ราคาตู้ละ 2,500 บาท ปี 2561 จำนวน 8 ตู้ ปี 2562 จำนวน 8 ตู้ ปี 2563 จำนวน 8 ตู้	20,000	20,000	20,000	-	-	รร.ท.บ้านศรีฐาน
				9 ไมโครโฟนไร้สายแบบไมค์คู่ UHF Wireless Microphone ราคาชุดละ 6,000 บาท ปี 2561 จำนวน 2 ชุด ปี 2562 จำนวน 2 ชุด ปี 2563 จำนวน 2 ชุด	12,000	12,000	12,000	-	-	รร.ท.บ้านศรีฐาน
				10 เครื่องเสียงและอุปกรณ์พร้อมค่าติดตั้ง จำนวน 1 ชุด	-	-	165,000	-	-	รร.ท.บ้านตูม

บัญชีครุภัณฑ์ แบบ ผ.03

แผนพัฒนาท้องถิ่น (พ.ศ. 2561 - 2565)

เทศบาลนครขอนแก่น

ที่	แผนงาน	หมวด	ประเภท	เป้าหมาย (ผลผลิตของครุภัณฑ์)	งบประมาณ 2561 (บาท)	2562 (บาท)	2563 (บาท)	2564 (บาท)	2565 (บาท)	หน่วยงานรับผิดชอบหลัก
				11 เครื่องขยายเสียง จำนวน 4 เครื่อง ราคาเครื่อง ละ 8,000 บาท	-	-	-	32,000	-	รร.ท.บ้านตูม
				12 พัดลมโคจรติดผนังขนาดไม่น้อยกว่า18นิ้ว จำนวน 60 ตัวๆ ละ 2,500 บาท	-	-	150,000	-	-	รร.ท.บ้านโนนทัน
				13 พัดลมโคจรติดผนังขนาดไม่น้อยกว่า18นิ้ว จำนวน 18 ตัว ๆ ละ 2,500 บาท	-	-	45,000	-	-	สำนักการศึกษา ศพด.หนองแวง
				14 พัดลมโคจรติดผนังขนาดไม่น้อยกว่า18นิ้ว จำนวน 12 ตัวๆ ละ 2,500 บาท	-	-	30,000	-	-	สำนักการศึกษา ศพด.โนนชัย
				15 พัดลมโคจรติดผนังขนาดไม่น้อยกว่า18นิ้ว จำนวน 20 เครื่อง ๆละ 2,500 บาท	-	50,000	-	-	-	รร.ท.บ้านตูม
				16 พัดลมโคจรติดเพดานขนาดไม่น้อยกว่า 18 นิ้ว จำนวน 15 ตัว ๆ ละ 2,200 บาท	-	33,000	-	-	-	รร.ท.บ้านตูม

บัญชีครุภัณฑ์
แผนพัฒนาท้องถิ่น (พ.ศ. 2561 - 2565)
เทศบาลนครขอนแก่น

ที่	แผนงาน	หมวด	ประเภท	เป้าหมาย (ผลผลิตของครุภัณฑ์)	งบประมาณ 2561 (บาท)	2562 (บาท)	2563 (บาท)	2564 (บาท)	2565 (บาท)	หน่วยงานรับผิดชอบหลัก
				17 กล้องโทรทัศน์วงจรปิดแบบมุมมองคงที่ สำหรับใช้งานรักษาความปลอดภัยทั่วไป พร้อมอุปกรณ์และค่าติดตั้ง ชุดละ 8 กล้อง ราคาชุดละ 55,000 บาท จำนวน 3 ชุด	-	165,000	-	-	-	รร.ท.วัดกลาง
				18 กล้องโทรทัศน์วงจรปิดแบบมุมมองคงที่ สำหรับใช้งานรักษาความปลอดภัยทั่วไป พร้อมอุปกรณ์และค่าติดตั้ง ชุดละ 8 กล้อง ราคาชุดละ 55,000 บาท จำนวน 3 ชุด	-	-	165,000	-	-	รร.ท.บ้านโนนทัน
				19 กล้องโทรทัศน์วงจรปิดแบบมุมมองคงที่ สำหรับใช้งานรักษาความปลอดภัยทั่วไป พร้อมอุปกรณ์และค่าติดตั้ง ชุดละ 8 กล้อง ราคาชุดละ 55,000 บาท จำนวน 2 ชุด	-	-	110,000	-	-	รร.ท.บ้านสามเหลี่ยม

บัญชีครุภัณฑ์

แผนพัฒนาท้องถิ่น (พ.ศ. 2561 - 2565)

เทศบาลนครขอนแก่น

แบบ ผ.03

ที่	แผนงาน	หมวด	ประเภท	เป้าหมาย (ผลผลิตของครุภัณฑ์)	งบประมาณ 2561 (บาท)	2562 (บาท)	2563 (บาท)	2564 (บาท)	2565 (บาท)	หน่วยงานรับผิดชอบหลัก
				20 กล้องวงจรปิด CCTV จำนวน 16 กล้อง จำนวน 1 ชุด	-	112,000	-	-	-	รร.ท.บ้านหนองแวง
				21 กล้องวงจรปิด CCTV จำนวน 16 กล้อง จำนวน 1 ชุด ราคาชุดละ 112,000 บาท	-	112,000	-	-	-	รร.ท.บ้านตูม
				รวม	70,500	768,000	749,000	36,600	-	

บัญชีครุภัณฑ์
แผนพัฒนาท้องถิ่น (พ.ศ. 2561 - 2565)
เทศบาลนครขอนแก่น

ที่	แผนงาน	หมวด	ประเภท	เป้าหมาย (ผลผลิตของครุภัณฑ์)	งบประมาณ 2561 (บาท)	2562 (บาท)	2563 (บาท)	2564 (บาท)	2565 (บาท)	หน่วยงานรับผิดชอบหลัก
3	การศึกษา	ค่าครุภัณฑ์	3.6 ครุภัณฑ์โฆษณาและเผยแพร่	1 กล้องถ่ายรูป พร้อมวีดีโอ ขนาด 20.8 ล้านพิกเซล จำนวน 1 เครื่อง	-	-	-	18,400	-	รร.ท.คุ้มหนองคู
				2 เครื่องมัลติมีเดียโปรเจคเตอร์พร้อมจอรับภาพ ชุดละ 22,000 บาท จำนวน 3 ชุด	-	-	-	66,000	-	รร.ท.คุ้มหนองคู
				3 เครื่องมัลติมีเดียโปรเจคเตอร์ ระดับ XGA ขนาด 3,000 ANSI Lumens ปี 2561 จำนวน 2 เครื่องๆ ละ 33,000 บาท ปี 2562 จำนวน 2 เครื่องๆ ละ 33,000 บาท ปี 2563 จำนวน 2 เครื่องๆ ละ 32,700 บาท	66,000	66,000	65,400	-	-	รร.ท.บ้านศรีฐาน
				4 จอรับภาพ ชนิดมอเตอร์ไฟฟ้า ขนาดเส้นทแยงมุม 120 นิ้ว ปี 2561 จำนวน 2 จอๆ ละ 10,400 บาท ปี 2562 จำนวน 2 จอๆ ละ 10,400 บาท ปี 2563 จำนวน 2 จอๆ ละ 15,300 บาท	20,800	20,800	30,600	-	-	รร.ท.บ้านศรีฐาน

บัญชีครุภัณฑ์

แผนพัฒนาท้องถิ่น (พ.ศ. 2561 - 2565)

เทศบาลนครขอนแก่น

แบบ ผ.03

ที่	แผนงาน	หมวด	ประเภท	เป้าหมาย (ผลผลิตของครุภัณฑ์)	งบประมาณ 2561 (บาท)	2562 (บาท)	2563 (บาท)	2564 (บาท)	2565 (บาท)	หน่วยงานรับผิดชอบหลัก
				5 เครื่องฉายภาพ 3 มิติ เครื่องละ 24,000 บาท ปี 2561 จำนวน 2 เครื่อง ปี 2562 จำนวน 2 เครื่อง ปี 2563 จำนวน 2 เครื่อง	48,000	48,000	48,000	-	-	รร.ท.บ้านศรีฐาน
				6 เครื่องมัลติมีเดียโปรเจ็คเตอร์ ระดับ XGA ขนาด 3,500 ANSI Lumens จำนวน 1 เครื่อง	39,000	-	-	-	-	รร.ท.บ้านโนนชัย
				7 จอรับภาพ ชนิดมอเตอร์ไฟฟ้า ขนาดเส้นทแยงมุม 120 นิ้ว	31,200	-	-	-	-	รร.ท.บ้านโนนชัย
				8 กล้องวิดีโอ ระบบดิจิตอล จำนวน 1 เครื่อง	-	-	30,000	-	-	รร.ท.บ้านโนนชัย
				9 กล้องถ่ายภาพดิจิทัล จำนวน 1 ตัว	-	28,000	-	-	-	สำนักการศึกษา ศูนย์เยาวชนฯ

บัญชีครุภัณฑ์
แผนพัฒนาท้องถิ่น (พ.ศ. 2561 - 2565)
เทศบาลนครขอนแก่น

ที่	แผนงาน	หมวด	ประเภท	เป้าหมาย (ผลผลิตของครุภัณฑ์)	งบประมาณ 2561 (บาท)	2562 (บาท)	2563 (บาท)	2564 (บาท)	2565 (บาท)	หน่วยงานรับผิดชอบหลัก
				10 เครื่องมัลติมีเดียโปรเจคเตอร์ ระดับ XGA ขนาด 3,500 ANSI Lumens เครื่องละ 33,700 บาท ปี 2562 จำนวน 2 เครื่อง ปี 2563 จำนวน 2 เครื่อง	-	67,400	67,400	-	-	รร.ท.ศรีฐาน
				11 จอรับภาพ ชนิดมอเตอร์ไฟฟ้า ขนาดเส้นทแยงมุม 120 นิ้ว เครื่องละ 15,300 บาท ปี 2562 จำนวน 2 จอ ปี 2563 จำนวน 2 จอ	-	30,600	30,600	-	-	รร.ท.ศรีฐาน
				12 เครื่องฉายภาพ 3 มิติ เครื่องละ 20,000 บาท ปี 2562 จำนวน 2 เครื่อง ปี 2563 จำนวน 2 เครื่อง	-	40,000	40,000	-	-	รร.ท.ศรีฐาน

บัญชีครุภัณฑ์
แผนพัฒนาท้องถิ่น (พ.ศ. 2561 - 2565)
เทศบาลนครขอนแก่น

ที่	แผนงาน	หมวด	ประเภท	เป้าหมาย (ผลผลิตของครุภัณฑ์)	งบประมาณ 2561 (บาท)	2562 (บาท)	2563 (บาท)	2564 (บาท)	2565 (บาท)	หน่วยงานรับผิดชอบหลัก
				13 เครื่องมัลติมีเดียโปรเจคเตอร์ ระดับ XGA ขนาด 3,500 ANSI Lumens เครื่องละ 33,700 บาท ปี 2563 จำนวน 2 เครื่อง ปี 2564 จำนวน 2 เครื่อง	-	-	67,400	67,400	-	รร.ท.สวนสนุก
				14 จอรับภาพ ชนิดมอเตอร์ไฟฟ้าขนาดเส้นทแยงมุม 120 นิ้ว ชุดละ 15,300 บาท ปี 2563 จำนวน 2 จอ ปี 2564 จำนวน 2 จอ	-	-	30,600	30,600	-	รร.ท.สวนสนุก
				15 เครื่องมัลติมีเดียโปรเจคเตอร์ ระดับ XGA ขนาด 3,500 ANSI Lumens เครื่องละ 33,700 บาท	-	-	33,700	-	-	รร.ท.บ้านตูม
				16 โทรทัศน์ แอล อี ดี (LED TV) แบบ Smart TV ขนาด 55 นิ้ว จำนวน 7 เครื่อง ๆ ละ 19,600 บาท	-	137,200	-	-	-	ร.ร.ท.หนองแวง

บัญชีครุภัณฑ์
แผนพัฒนาท้องถิ่น (พ.ศ. 2561 - 2565)
เทศบาลนครขอนแก่น

ที่	แผนงาน	หมวด	ประเภท	เป้าหมาย (ผลผลิตของครุภัณฑ์)	งบประมาณ 2561 (บาท)	2562 (บาท)	2563 (บาท)	2564 (บาท)	2565 (บาท)	หน่วยงานรับผิดชอบหลัก
				17 โทรทัศน์ แอล อี ดี (Smart TV) แบบ Smart TV ขนาด 55 นิ้ว เครื่องละ 19,600 ปี 2562 จำนวน 15 เครื่อง ปี 2563 จำนวน 15 เครื่อง	-	294,000	294,000	-	-	รร.ท.บ้านสามเหลี่ยม
				18 โทรทัศน์ แอล อี ดี (LED TV) แบบ Smart TV ขนาด 40 นิ้ว จำนวน 5 เครื่อง ๆ ละ 14,000 บาท	-	-	70,000	-	-	รร.ท.คุ้มหนองคู
				รวม	205,000	732,000	807,700	182,400	-	

บัญชีครุภัณฑ์

แผนพัฒนาท้องถิ่น (พ.ศ. 2561 - 2565)

เทศบาลนครขอนแก่น

แบบ ผ.03

ที่	แผนงาน	หมวด	ประเภท	เป้าหมาย (ผลผลิตของครุภัณฑ์)	งบประมาณ					หน่วยงานรับผิดชอบหลัก
					2561 (บาท)	2562 (บาท)	2563 (บาท)	2564 (บาท)	2565 (บาท)	
3	การศึกษา	ค่าครุภัณฑ์	3.7 ครุภัณฑ์วิทยาศาสตร์หรือการแพทย์	1 เตียงพยาบาลเหล็กพร้อมที่นอน จำนวน 2 ชุด ๆ ละ 4,400 บาท	8,800	-	-	-	-	สำนักการศึกษา
				รวม	8,800	-	-	-	-	

1059

บัญชีครุภัณฑ์
แผนพัฒนาท้องถิ่น (พ.ศ. 2561 - 2565)
เทศบาลนครขอนแก่น

ที่	แผนงาน	หมวด	ประเภท	เป้าหมาย (ผลผลิตของครุภัณฑ์)	งบประมาณ 2561 (บาท)	2562 (บาท)	2563 (บาท)	2564 (บาท)	2565 (บาท)	หน่วยงานรับผิดชอบหลัก
3	การศึกษา	ค่าครุภัณฑ์	3.8 ครุภัณฑ์งานบ้านงานครัว							
				1 ตู้เลอร์น้ำสเตนเลส มีฝาปิดแบบก๊อกคู่ ความจุไม่น้อยกว่า 90 ลิตร ราคาถังละ 5,600 บาท จำนวน 2 ถัง	11,200	-	-	-	-	สำนักการศึกษา
				2 ชั้นอลูมิเนียม 4 ชั้น จำนวน 7 อัน ๆ ละ 1,800 บาท	12,600	-	-	-	-	สำนักการศึกษา
				3 ตู้เลอร์น้ำสเตนเลส มีฝาปิดก๊อกเดี่ยว ราคาถังละ 3,500 บาท จำนวน 1 ถัง	-	-	-	3,500	-	สำนักการศึกษา
				4 เครื่องซักผ้าอัตโนมัติฝาบน ขนาดไม่น้อยกว่า 10 ก.ก. ราคาเครื่องละ 12,000 บาท จำนวน 1 เครื่อง	-	-	12,000	-	-	สำนักการศึกษา
				5 ตู้ครัวสูงอลูมิเนียม จำนวน 1 หลัง	6,500	-	-	-	-	สำนักการศึกษา

ที่	แผนงาน	หมวด	ประเภท	เป้าหมาย (ผลผลิตของครุภัณฑ์)	งบประมาณ 2561 (บาท)	2562 (บาท)	2563 (บาท)	2564 (บาท)	2565 (บาท)	หน่วยงานรับผิดชอบหลัก
				6 ตู้เย็น 2 ชั้น ความจุ 6.8 คิว ราคาเครื่องละ 9,000 บาท จำนวน 1 เครื่อง	-	9,000	-	-	-	รร.ท.คุ้มหนองคู
				7 เครื่องกรองน้ำระบบ 3 ขั้นตอน จำนวน 1 เครื่อง	85,000	-	-	-	-	รร.ท.บ้านตูม
				8 เครื่องตัดหญ้าแบบข้อแข็ง จำนวน 2 เครื่อง ๆ ละ 9,500 บาท	19,000	-	-	-	-	รร.ท.บ้านโนนชัย
				9 เครื่องทำน้ำเย็น แบบครอบขวด จำนวน 1 เครื่อง ๆ ละ 5,500 บาท	-	5,500	-	-	-	สำนักการศึกษา ศูนย์เยาวชนฯ
				10 คูลเลอร์ต้มน้ำร้อนไฟฟ้าสเตนเลส มีฝาปิดก๊อกเดี่ยว จำนวน 1 เครื่อง	-	7,200	-	-	-	สำนักการศึกษา ศูนย์เยาวชนฯ

ที่	แผนงาน	หมวด	ประเภท	เป้าหมาย (ผลผลิตของครุภัณฑ์)	งบประมาณ 2561 (บาท)	2562 (บาท)	2563 (บาท)	2564 (บาท)	2565 (บาท)	หน่วยงานรับผิดชอบหลัก
				11 ตู้เย็น ขนาดไม่น้อยกว่า 7 คิว บิกฟุต ราคาเครื่องละ 9,400 บาท จำนวน 1 เครื่อง	-	9,400	-	-	-	รร.ท.คุ้มหนองคู
				12 เครื่องตัดหญ้า แบบข้อแข็ง จำนวน 2 เครื่อง	-	19,000	-	-	-	รร.ท.บ้านโนนทัน
				13 เครื่องตัดหญ้า แบบล้อจักรยาน จำนวน 1 เครื่อง	-	12,000	-	-	-	รร.ท.บ้านโนนทัน
				14 เครื่องทำน้ำเย็นแบบท่อต่อ ขนาด 6 ก๊อกจำนวน 2 ชุด	-	-	-	78,000	-	รร.ท.บ้านโนนทัน
				15 ถังน้ำแบบสเตนเลส ขนาดความจุ 2,000 ลิตร จำนวน 2 ใบ ราคาใบละ 15,000 บาท	-	-	30,000	-	-	รร.ท.บ้านตูม
				16 ตู้แช่แข็งแบบฝาเปิดขนาด ไม่น้อยกว่า 5.0 คิวบิกฟุต ราคาตู้ละ 6,990 บาท จำนวน 1 ตู้	-	-	6,990	-	-	สำนักการศึกษา ศพด.วัดป่าชัยวัน

บัญชีครุภัณฑ์ แบบ ผ.03

แผนพัฒนาท้องถิ่น (พ.ศ. 2561 - 2565)

เทศบาลนครขอนแก่น

ที่	แผนงาน	หมวด	ประเภท	เป้าหมาย (ผลผลิตของครุภัณฑ์)	งบประมาณ					หน่วยงานรับผิดชอบหลัก
					2561 (บาท)	2562 (บาท)	2563 (บาท)	2564 (บาท)	2565 (บาท)	
				17 ตู้แช่แข็งแบบฝาเปิดขนาดไม่น้อยกว่า 5.0 คิวบิกฟุต ราคาตู้ละ 6,990 บาท จำนวน 1 ตู้	-	-	6,990	-	-	สำนักการศึกษา ศพด.สามเหลี่ยม
				18 ตู้แช่แข็งแบบฝาเปิดขนาดไม่น้อยกว่า 5.0 คิวบิกฟุต ราคาตู้ละ 6,990 บาท จำนวน 1 ตู้	-	-	6,990	-	-	สำนักการศึกษา ศพด.โนนชัย
				19 ตู้แช่แข็งแบบฝาเปิดขนาดไม่น้อยกว่า 5.0 คิวบิกฟุต ราคาตู้ละ 6,990 บาท จำนวน 1 ตู้	-	-	6,990	-	-	สำนักการศึกษา ศพด.โนนทัน
				20 ตู้แช่แข็งแบบฝาเปิดขนาดไม่น้อยกว่า 5.0 คิวบิกฟุต ราคาตู้ละ 6,990 บาท จำนวน 1 ตู้	-	-	6,990	-	-	สำนักการศึกษา ศพด.วัดศรีสว่าง โนนทัน
				21 ตู้แช่แข็งแบบฝาเปิดขนาดไม่น้อยกว่า 5.0 คิวบิกฟุต ราคาตู้ละ 6,990 บาท จำนวน 1 ตู้	-	-	6,990	-	-	สำนักการศึกษา ศพด.หนองใหญ่

ที่	แผนงาน	หมวด	ประเภท	เป้าหมาย (ผลผลิตของครุภัณฑ์)	งบประมาณ 2561 (บาท)	2562 (บาท)	2563 (บาท)	2564 (บาท)	2565 (บาท)	หน่วยงานรับผิดชอบหลัก
				22 ตู้แช่แข็งแบบฝาเปิดขนาดไม่น้อยกว่า 5.0 คิวบิกฟุต ราคาตู้ละ 6,990 บาท จำนวน 1 ตู้	-	-	6,990	-	-	สำนักการศึกษา ศพด.วัดกลาง
				23 ตู้แช่แข็งแบบฝาเปิดขนาดไม่น้อยกว่า 5.0 คิวบิกฟุต ราคาตู้ละ 6,990 บาท จำนวน 1 ตู้	-	-	6,990	-	-	สำนักการศึกษา ศพด.หนองแวง
				24 ตู้แช่แข็งแบบฝาเปิดขนาดไม่น้อยกว่า 5.0 คิวบิกฟุต ราคาตู้ละ 6,990 บาท จำนวน 1 ตู้	-	-	6,990	-	-	สำนักการศึกษา ศพด. โนนหนองวัด 2
				25 ตู้แช่แข็งแบบฝาเปิดขนาดไม่น้อยกว่า 5.0 คิวบิกฟุต ราคาตู้ละ 6,990 บาท จำนวน 1 ตู้	-	-	6,990	-	-	สำนักการศึกษา ศพด.เทพารักษ์ 5
				26 ตู้แช่แข็งแบบฝาเปิดขนาดไม่น้อยกว่า 5.0 คิวบิกฟุต ราคาตู้ละ 6,990 บาท จำนวน 1 ตู้	-	-	6,990	-	-	สำนักการศึกษา ศพด.การเคหะ

บัญชีครุภัณฑ์

แผนพัฒนาท้องถิ่น (พ.ศ. 2561 - 2565)

เทศบาลนครขอนแก่น

แบบ ผ.03

ที่	แผนงาน	หมวด	ประเภท	เป้าหมาย (ผลผลิตของครุภัณฑ์)	งบประมาณ 2561 (บาท)	2562 (บาท)	2563 (บาท)	2564 (บาท)	2565 (บาท)	หน่วยงานรับผิดชอบหลัก
				27. ตู้เย็น ขนาดไม่น้อยกว่า 7 คิวบิกฟุต จำนวน 1 เครื่อง	-	-	9,400	-	-	สำนักการศึกษา ศพด.หนองแวง
				รวม	134,300	62,100	128,290	81,500	-	

1065

บัญชีครุภัณฑ์

แผนพัฒนาท้องถิ่น (พ.ศ. 2561 - 2565)

เทศบาลนครขอนแก่น

แบบ ผ.03

ที่	แผนงาน	หมวด	ประเภท	เป้าหมาย (ผลผลิตของครุภัณฑ์)	งบประมาณ 2561 (บาท)	2562 (บาท)	2563 (บาท)	2564 (บาท)	2565 (บาท)	หน่วยงานรับผิดชอบหลัก
3	การศึกษา	ค่าครุภัณฑ์	3.9 ครุภัณฑ์ดนตรีและนาฏศิลป์	1 เครื่องดนตรีวงโยธวาทิต จำนวน 1 ชุด	3,442,600	-	-	-	-	รร.ท.วัดกลาง
				2 เครื่องดนตรีวงดุริยางค์ - เมโลเดียน 27 คีย์ จำนวน 5 ตัว ๆ ละ 1,450 บาท - เมโลเดียน รุ่น MX-32C จำนวน 5 ตัว ๆ ละ 1,550 บาท - กลองสแนร์มาร์ชชิ่ง จำนวน 2 ตัว ๆ ละ 21,000 บาท - ชุดสายสะพายสำหรับ กลองใหญ่ อลูมิเนียม จำนวน 2 อันๆละ 3,400 บาท - ฉาบกลองชุด ขนาด 18 นิ้ว จำนวน 2 อัน ๆ ละ 1,650 บาท	-	67,100	-	-	-	รร.ท.คุ้มหนองคู

บัญชีครุภัณฑ์ แบบ ผ.03

แผนพัฒนาท้องถิ่น (พ.ศ. 2561 - 2565)

เทศบาลนครขอนแก่น

ที่	แผนงาน	หมวด	ประเภท	เป้าหมาย (ผลผลิตของครุภัณฑ์)	งบประมาณ 2561 (บาท)	2562 (บาท)	2563 (บาท)	2564 (บาท)	2565 (บาท)	หน่วยงานรับผิดชอบหลัก
				3 คีย์บอร์ดพร้อมขาตั้ง จำนวน 1 ชุด มีขนาดไม่น้อยกว่า 61 คีย์ โพลิโฟนีสูงสุด 128 หน้าจอแสดงผลแผงสัมผัส ขนาดไม่น้อยกว่า 5.3 นิ้ว จอ LED TFT สี ขนาด 5.0 นิ้ว 528x320 จุด พร้อมชุดเครื่องเสียงตู้ลำโพงอเนกประสงค์ มีขนาดไม่น้อยกว่า 8 นิ้ว มีแอมป์ขยายในตัวไม่น้อยกว่า 150 วัตต์	72,000	-	-	-	-	รร.ท.บ้านโนนทัน
				4 เมโลเดียน 27 คีย์ จำนวน 5 ตัว ราคาตัวละ 1,450 บาท	-	7,250	-	-	-	รร.ท.คุ้มหนองคู
				5 เมโลเดียน 32 คีย์ จำนวน 5 ตัว ๆ ละ 1,550 บาท	-	7,750	-	-	-	รร.ท.คุ้มหนองคู
				6 กลองสแนร์มาร์ชชิ่ง จำนวน 2 ตัว ตัวละ 45,000 บาท	-	90,000	-	-	-	รร.ท.คุ้มหนองคู

ที่	แผนงาน	หมวด	ประเภท	เป้าหมาย (ผลผลิตของครุภัณฑ์)	งบประมาณ 2561 (บาท)	2562 (บาท)	2563 (บาท)	2564 (บาท)	2565 (บาท)	หน่วยงานรับผิดชอบหลัก
				7 ชุดสายสะพายสำหรับกลองใหญ่ จำนวน 2 ชุด ราคาชุดละ 3,400 บาท	-	6,800	-	-	-	รร.ท.คุ้มหนองคู
				8 ฉาบทองเหลือง ขนาดเส้นผ่าศูนย์กลาง 18 นิ้ว จำนวน 2 อัน ราคาอันละ 1,650 บาท	-	3,300	-	-	-	รร.ท.หนองคู
				9 ฉาบเดินแถว จำนวน 2 คู่ คู่ละ 12,800 บาท	-	25,600	-	-	-	รร.ท.บ้านตูม
				10 เมโลเดียน 27 คีย์ จำนวน 15 ตัว ๆ ละ 1,450 บาท	-	21,750	-	-	-	รร.ท.บ้านตูม
				11 เมโลเดียน 32 คีย์ จำนวน 15 ตัวๆ ละ 1,550 บาท	-	23,250	-	-	-	รร.ท.บ้านตูม
				12 กลองสแนร์มาร์ชซิ่ง จำนวน 4 ตัว ๆ ละ 45,000 บาท	-	180,000	-	-	-	รร.ท.บ้านตูม

บัญชีครุภัณฑ์

แผนพัฒนาท้องถิ่น (พ.ศ. 2561 - 2565)

เทศบาลนครขอนแก่น

ที่	แผนงาน	หมวด	ประเภท	เป้าหมาย (ผลผลิตของครุภัณฑ์)	งบประมาณ 2561 (บาท)	2562 (บาท)	2563 (บาท)	2564 (บาท)	2565 (บาท)	หน่วยงานรับผิดชอบหลัก
				13 กลองใหญ่เดินแถวพร้อมขาแขวน ขนาดเส้นผ่าศูนย์กลางไม่น้อยกว่า14 นิ้ว จำนวน 1 ตัว ราคาละ 42,500 บาท	-	42,500	-	-	-	รร.ท.บ้านตูม
				14 กลองใหญ่เดินแถวพร้อมขาแขวน ขนาดเส้นผ่าศูนย์กลางไม่น้อยกว่า16 นิ้ว จำนวน 1 ตัวๆ ละ 43,500 บาท	-	43,500	-	-	-	รร.ท.บ้านตูม
				15 กลองใหญ่เดินแถวพร้อมขาแขวน ขนาดเส้นผ่าศูนย์กลางไม่น้อยกว่า 18 นิ้ว จำนวน 1 ตัว ๆ ละ 44,500 บาท	-	44,500	-	-	-	รร.ท.บ้านตูม
				16 กลองใหญ่เดินแถวพร้อมขาแขวน ขนาดเส้นผ่าศูนย์กลางไม่น้อยกว่า 22 นิ้ว จำนวน 1 ตัวๆ ละ 46,500 บาท	-	46,500	-	-	-	รร.ท.บ้านตูม
				รวม	3,514,600	609,800	-	-	-	

บัญชีครุภัณฑ์
แผนพัฒนาท้องถิ่น (พ.ศ. 2561 - 2565)
เทศบาลนครขอนแก่น

ที่	แผนงาน	หมวด	ประเภท	เป้าหมาย (ผลผลิตของครุภัณฑ์)	งบประมาณ 2561 (บาท)	2562 (บาท)	2563 (บาท)	2564 (บาท)	2565 (บาท)	หน่วยงานรับผิดชอบหลัก
3	การศึกษา	ค่าครุภัณฑ์	3.10 ครุภัณฑ์คอมพิวเตอร์	1 จอภาพ LED ขนาดไม่น้อยกว่า 19 นิ้ว จำนวน 2 จอๆ ละ 3,000 บาท	6,000	-	-	-	-	สำนักการศึกษา
				2 เครื่องสำรองไฟฟ้า ขนาด 1 KVA จำนวน 2 เครื่อง ๆ ละ 5,800 บาท	11,600	-	-	-	-	สำนักการศึกษา
				3 เครื่องพิมพ์ multifunction แบบฉีดหมึก (Inkjet) จำนวน 5 เครื่อง เครื่องละ 7,800 บาท	39,000	-	-	-	-	สำนักการศึกษา
				4 เครื่องพิมพ์ชนิดเลเซอร์หรือ ชนิด LED ขาวดำ ชนิด network แบบที่ 1 จำนวน 1 ตัว	7,900	-	-	-	-	สำนักการศึกษา
				5 เครื่องคอมพิวเตอร์ สำหรับงานสำนักงาน (จอแสดงภาพขนาดไม่น้อยกว่า 19 นิ้ว) ปี 2561 จำนวน 6 เครื่องๆ ละ 16,000บาท ปี 2562 จำนวน 1 เครื่องๆ ละ 16,000บาท ปี 2563 จำนวน 1 เครื่องๆ ละ 16,000บาท	96,000	16,000	17,000	-	-	สำนักการศึกษา

บัญชีครุภัณฑ์
แผนพัฒนาท้องถิ่น (พ.ศ. 2561 - 2565)
เทศบาลนครขอนแก่น

ที่	แผนงาน	หมวด	ประเภท	เป้าหมาย (ผลผลิตของครุภัณฑ์)	งบประมาณ 2561 (บาท)	2562 (บาท)	2563 (บาท)	2564 (บาท)	2565 (บาท)	หน่วยงานรับผิดชอบหลัก
				6 เครื่องคอมพิวเตอร์ สำหรับงานประมวลผล แบบที่ 1 (จอแสดงภาพขนาดไม่น้อยกว่า 19 นิ้ว) ราคาเครื่องละ 22,000 บาท ปี 2561 จำนวน 1 เครื่อง ปี 2562 จำนวน 2 เครื่อง ปี 2563 จำนวน 1 เครื่อง	22,000	44,000	22,000	-	-	สำนักการศึกษา
				7 เครื่องคอมพิวเตอร์ ราคาเครื่องละ 55,000 บาท จำนวน 1 เครื่อง	55,000	-	-	-	-	สำนักการศึกษา
				8 เครื่องสำรองไฟฟ้า ขนาด 800 VA ปี 2561 จำนวน 5 เครื่องๆ ละ 3,200 บาท ปี 2562 จำนวน 3 เครื่องๆ ละ 3,200 บาท ปี 2563 จำนวน 3 เครื่องๆ ละ 2,500 บาท ปี 2564 จำนวน 1 เครื่องๆ ละ 2,500 บาท	16,000	9,600	7,500	2,500	-	สำนักการศึกษา

ที่	แผนงาน	หมวด	ประเภท	เป้าหมาย (ผลผลิตของครุภัณฑ์)	งบประมาณ 2561 (บาท)	2562 (บาท)	2563 (บาท)	2564 (บาท)	2565 (บาท)	หน่วยงานรับผิดชอบหลัก
				9 เครื่องพิมพ์ชนิดเลเซอร์ เครื่องละ 12,000 บาท จำนวน 1 เครื่อง	-	12,000	-	-	-	สำนักการศึกษา
				10 อุปกรณ์จัดเก็บข้อมูล เครื่องละ 15,000 บาท จำนวน 1 เครื่อง	-	15,000	-	-	-	สำนักการศึกษา
				11 เครื่องพิมพ์ Multifunction แบบฉีดหมึก (Inkjet Printer) จำนวน 1 เครื่อง	7,900	-	-	-	-	สำนักการศึกษา
				12 เครื่องคอมพิวเตอร์ สำหรับงานประมวลผล แบบที่ 1 (จอแสดงภาพขนาดไม่น้อยกว่า 19 นิ้ว) เครื่องละ 22,000 บาท ปี 2562 จำนวน 3 เครื่อง ปี 2563 จำนวน 3 เครื่อง	-	66,000	66,000	-	-	สำนักการศึกษา
				13 เครื่องคอมพิวเตอร์สำหรับงานสำนักงาน (จอขนาดไม่น้อยกว่า19 นิ้ว)	-	16,000	-	-	-	สำนักการศึกษา
				14 เครื่องคอมพิวเตอร์ สำหรับงานตัดต่อ จำนวน 1 เครื่อง	-	60,000	-	-	-	สำนักการศึกษา

บัญชีครุภัณฑ์

แผนพัฒนาท้องถิ่น (พ.ศ. 2561 - 2565)

เทศบาลนครขอนแก่น

แบบ ผ.03

ที่	แผนงาน	หมวด	ประเภท	เป้าหมาย (ผลผลิตของครุภัณฑ์)	งบประมาณ 2561 (บาท)	2562 (บาท)	2563 (บาท)	2564 (บาท)	2565 (บาท)	หน่วยงานรับผิดชอบหลัก
				15 เครื่องคอมพิวเตอร์สำหรับงานประมวลผล แบบที่ 1 (จอแสดงภาพขนาดไม่น้อยกว่า 19 นิ้ว) จำนวน 1 เครื่อง	-	-	22,000	-	-	สำนักการศึกษา
				16 เครื่องพิมพ์แบบฉีดหมึกพร้อมติดตั้งถังหมึกพิมพ์ (Ink Tank Printer) เครื่องละ 4,300 บาท จำนวน 5 เครื่อง	-	-	21,500	-	-	สำนักการศึกษา
				17 เครื่องคอมพิวเตอร์ All In One สำหรับงานประมวลผล จำนวน 1 เครื่อง เครื่องละ 23,000 บาท	-	-	23,000	-	-	สำนักการศึกษา
				18 โปรแกรมคอมพิวเตอร์หรือซอฟต์แวร์ที่มีราคาหน่วยหนึ่งเกิน 20,000 บาท	-	-	200,000	-	-	สำนักการศึกษา
				19 เครื่องพิมพ์เลเซอร์/ชนิด LEDขาวดำ จำนวน 2 เครื่องๆ ละ 3,300 บาท	6,600	-	-	-	-	รร.ท.บ้านโนนชัย

ที่	แผนงาน	หมวด	ประเภท	เป้าหมาย (ผลผลิตของครุภัณฑ์)	งบประมาณ 2561 (บาท)	2562 (บาท)	2563 (บาท)	2564 (บาท)	2565 (บาท)	หน่วยงานรับผิดชอบหลัก
				20 เครื่องพิมพ์แบบฉีดหมึก พร้อมติดตั้งถังหมึกพิมพ์ (Ink Tank Printer) จำนวน 2 เครื่อง ๆ ละ 4,300 บาท	8,600	-	-	-	-	รร.ท.บ้านโนนชัย
				21 เครื่องคอมพิวเตอร์สำหรับงานสำนักงาน (จอขนาดไม่น้อยกว่า 19 นิ้ว) จำนวน 2 เครื่อง ๆ ละ 16,000 บาท	32,000	-	-	-	-	รร.ท.บ้านโนนชัย
				22 เครื่องคอมพิวเตอร์โน้ตบุ๊กสำหรับงานประมวลผล จำนวน 1 เครื่อง	21,000	-	-	-	-	รร.ท.บ้านโนนชัย
				23 เครื่องคอมพิวเตอร์ สำหรับงานประมวลผลแบบที่ 1 (จอแสดงภาพขนาดไม่น้อยกว่า19 นิ้ว) เครื่องละ 22,000 บาท ปี 2561 จำนวน 2 เครื่อง ปี 2562 จำนวน 2 เครื่อง ปี 2563 จำนวน 2 เครื่อง	44,000	44,000	44,000	-	-	รร.ท.บ้านโนนชัย

ที่	แผนงาน	หมวด	ประเภท	เป้าหมาย (ผลผลิตของครุภัณฑ์)	งบประมาณ 2561 (บาท)	2562 (บาท)	2563 (บาท)	2564 (บาท)	2565 (บาท)	หน่วยงานรับผิดชอบหลัก
				24 เครื่องสำรองไฟฟ้า ขนาด 800 VA ปี 2561 จำนวน 2 เครื่องๆละ 3,200 บาท ปี 2562 จำนวน 2 เครื่องๆละ 2,500 บาท ปี 2563 จำนวน 2 เครื่องๆละ 2,500 บาท	6,400	5,000	5,000	-	-	รร.ท.บ้านศรีฐาน
				25 เครื่องคอมพิวเตอร์ สำหรับงานสำนักงาน (จอแสดงภาพขนาดไม่น้อยกว่า 19 นิ้ว) ปี 2561 จำนวน 150 เครื่องๆละ 16,000 บาท ปี 2562 จำนวน 100 เครื่องๆละ 16,000 บาท ปี 2563 จำนวน 100 เครื่องๆละ 17,000 บาท ปี 2564 จำนวน 100 เครื่องๆละ 17,000 บาท	2,400,000	1,600,000	1,700,000	1,700,000	-	รร.ท.วัดกลาง
				26 เครื่องคอมพิวเตอร์สำหรับงานประมวลผลแบบที่ 1 (จอแสดงภาพขนาดไม่น้อยกว่า 19 นิ้ว) จำนวน 1 เครื่อง	-	22,000	22,000	22,000	-	สำนักการศึกษา ศูนย์เยาวชนฯ
				27 เครื่องคอมพิวเตอร์สำหรับงานสำนักงาน (จอขนาดไม่น้อยกว่า19 นิ้ว) พร้อมอุปกรณ์ จำนวน 1 เครื่อง	-	16,000	-	-	-	สำนักการศึกษา ศพด.โนนทัน

บัญชีครุภัณฑ์
แผนพัฒนาท้องถิ่น (พ.ศ. 2561 - 2565)
เทศบาลนครขอนแก่น

ที่	แผนงาน	หมวด	ประเภท	เป้าหมาย (ผลผลิตของครุภัณฑ์)	งบประมาณ 2561 (บาท)	2562 (บาท)	2563 (บาท)	2564 (บาท)	2565 (บาท)	หน่วยงานรับผิดชอบหลัก
				28 เครื่องพิมพ์ multifunction แบบฉีดหมึก (Inkjet) จำนวน 1 เครื่อง	-	7,700	-	-	-	สำนักการศึกษา ศพด.สามเหลี่ยม
				29 เครื่องคอมพิวเตอร์ สำหรับงานสำนักงาน (จอขนาดไม่น้อยกว่า 19 นิ้ว) จำนวน 5 เครื่อง ราคาเครื่องละ 16,000 บาท	-	80,000	-	-	-	รร.ท.โนนทัน
				30 เครื่องคอมพิวเตอร์ สำหรับงานสำนักงาน (จอแสดงภาพขนาดไม่น้อยกว่า 19 นิ้ว) ปี 2562 จำนวน 2 เครื่องๆ ละ 16,000 บาท ปี 2563 จำนวน 2 เครื่องๆ ละ 17,000 บาท ปี 2564 จำนวน 2 เครื่องๆ ละ 17,000 บาท	-	32,000	34,000	34,000	-	รร.ท.บ้านศรีฐาน
				31 เครื่องพิมพ์แบบฉีดหมึกพร้อมติดตั้งถังหมึกพิมพ์ (ink Tank Printer) ราคา 4,300 บาท จำนวน 3 เครื่อง	-	12,900	-	-	-	รร.ท.บ้านศรีฐาน

บัญชีครุภัณฑ์ แบบ ผ.03

แผนพัฒนาท้องถิ่น (พ.ศ. 2561 - 2565)

เทศบาลนครขอนแก่น

ที่	แผนงาน	หมวด	ประเภท	เป้าหมาย (ผลผลิตของครุภัณฑ์)	งบประมาณ 2561 (บาท)	2562 (บาท)	2563 (บาท)	2564 (บาท)	2565 (บาท)	หน่วยงานรับผิดชอบหลัก
				32 เครื่องคอมพิวเตอร์โน้ตบุ๊กสำหรับงานสำนักงาน เครื่องละ 16,000 บาท ปี 2563 จำนวน 4 เครื่อง ปี 2564 จำนวน 9 เครื่อง	-	-	64,000	144,000	-	รร.ท.สวนสนุก
				33 เครื่องคอมพิวเตอร์โน้ตบุ๊ก สำหรับงานประมวลผล เครื่องละ 22,000 บาท จำนวน 2 เครื่อง	-	-	44,000	-	-	รร.ท.สวนสนุก
				34 เครื่องคอมพิวเตอร์ All In One สำหรับงานสำนักงาน จำนวน 10 เครื่อง ๆ ละ 17,000 บาท	-	-	170,000	-	-	รร.ท.บ้านตูม
				35 เครื่องคอมพิวเตอร์ สำหรับงานสำนักงาน (จอแสดงภาพขนาดไม่น้อยกว่า 19 นิ้ว) จำนวน 1 เครื่อง	-	-	17,000	-	-	สำนักการศึกษา ศพด.เทพารักษ์ 5
				36 เครื่องพิมพ์แบบฉีดหมึกพร้อมติดตั้งถังหมึกพิมพ์ (Ink Tank Printer) จำนวน 1 เครื่อง	-	-	4,300	-	-	สำนักการศึกษา ศพด.เทพารักษ์ 5

ที่	แผนงาน	หมวด	ประเภท	เป้าหมาย (ผลผลิตของครุภัณฑ์)	งบประมาณ 2561 (บาท)	2562 (บาท)	2563 (บาท)	2564 (บาท)	2565 (บาท)	หน่วยงานรับผิดชอบหลัก
				37 เครื่องพิมพ์แบบฉีดหมึกพร้อมติดตั้งถังหมึกพิมพ์ (Ink Tank Printer) จำนวน 1 เครื่อง	-	-	4,300	-	-	สำนักการศึกษา ศพด. โนนหนองวัด 2
				38 เครื่องพิมพ์แบบฉีดหมึกพร้อมติดตั้งถังหมึกพิมพ์ (Ink Tank Printer) จำนวน 1 เครื่อง	-	-	4,300	-	-	สำนักการศึกษา ศพด.การเคหะ
				39 เครื่องคอมพิวเตอร์ สำหรับงานสำนักงาน (จอแสดงภาพขนาดไม่น้อยกว่า 19 นิ้ว) จำนวน 32 เครื่อง เครื่องละ 17,000 บาท	-	-	544,000	-	-	รร.ท.บ้านตูม
				รวม	2,780,000	2,058,200	3,035,900	1,902,500	-	

บัญชีครุภัณฑ์

แผนพัฒนาท้องถิ่น (พ.ศ. 2561 - 2565)

เทศบาลนครขอนแก่น

แบบ ผ.03

ที่	แผนงาน	หมวด	ประเภท	เป้าหมาย (ผลผลิตของครุภัณฑ์)	งบประมาณ					หน่วยงานรับผิดชอบหลัก
					2561 (บาท)	2562 (บาท)	2563 (บาท)	2564 (บาท)	2565 (บาท)	
3	การศึกษา	ค่าครุภัณฑ์	3.11 ครุภัณฑ์อื่น ๆ	1 เครื่องเล่นสนามกลางแจ้ง ขนาดไม่น้อยกว่า 930x710x455 ซ.ม. ปูพื้นบล็อกยางพารารองรับ เครื่องเล่นสนามทั้งหมด จำนวน 1 ชุด	-	-	450,000	-	-	รร.ท.บ้านโนนทัน
				2 เครื่องเล่นสนามแบบพลาสติก กลางแจ้ง ขนาด ยาว 550xกว้าง 760xสูง 320 ซ.ม. 1 ชุด ประกอบด้วย สไลเดอร์ ท่อลอดคู่ ชิงช้า และปีนป่าย ชุดละ 140,000 บาท จำนวน 1ชุด	140,000	-	-	-	-	รร.ท.บ้านศรีฐาน
				รวม	140,000	-	450,000	-	-	

1079

แผนงานสาธารณสุข

บัญชีครุภัณฑ์ (ผ.03)

1080

บัญชีครุภัณฑ์

แผนพัฒนาท้องถิ่น (พ.ศ. 2561 - 2565)

เทศบาลนครขอนแก่น

แบบ ผ.03

ที่	แผนงาน	หมวด	ประเภท	เป้าหมาย (ผลผลิตของครุภัณฑ์)	งบประมาณ 2561 (บาท)	2562 (บาท)	2563 (บาท)	2564 (บาท)	2565 (บาท)	หน่วยงานรับผิดชอบหลัก
4	สาธารณสุข	ค่าครุภัณฑ์	4.1 ครุภัณฑ์สำนักงาน	1 โต๊ะคอมพิวเตอร์ จำนวน 6 ตัว ตัวละ 1,500 บาท	9,000	-	-	-	-	สำนักการสาธารณสุขและสิ่งแวดล้อม
				2 เครื่องปรับอากาศขนาด30,000 BTU ชนิดแขวน (มีระบบฟอกอากาศ) รวมค่าติดตั้ง เครื่องละ 37,000 บาท ปี 2561 จำนวน 4 เครื่อง ปี 2562 จำนวน 1 เครื่อง ปี 2563 จำนวน 2 เครื่อง	148,000	37,000	74,000	-	-	สำนักการสาธารณสุขและสิ่งแวดล้อม
				3 เครื่องปรับอากาศ ขนาด24,000 BTU ชนิดแขวน- จำนวน 1 เครื่อง	30,000	-	-	-	-	สำนักการสาธารณสุขและสิ่งแวดล้อม
				4 เครื่องปรับอากาศขนาด15,000 BTU ชนิดแขวน รวมค่าติดตั้ง เครื่องละ 24,000 บาท ปี 2561 จำนวน 1 เครื่อง ปี 2564 จำนวน 2 เครื่อง	24,000	-	-	48,000	-	สำนักการสาธารณสุขและสิ่งแวดล้อม

บัญชีครุภัณฑ์

แผนพัฒนาท้องถิ่น (พ.ศ. 2561 - 2565)

เทศบาลนครขอนแก่น

แบบ ผ.03

ที่	แผนงาน	หมวด	ประเภท	เป้าหมาย (ผลผลิตของครุภัณฑ์)	งบประมาณ 2561 (บาท)	2562 (บาท)	2563 (บาท)	2564 (บาท)	2565 (บาท)	หน่วยงานรับผิดชอบหลัก
				5 ตู้บานเลื่อนกระจก 4 ฟุต จำนวน 6 ตู้ ๆ ละ 3,350 บาท	20,100	-	-	-	-	สำนักการสาธารณสุขและสิ่งแวดล้อม
				6 ตู้เหล็กเก็บเอกสาร 10 ลิ้นชัก ตู้ละ 2,750 บาทจำนวน 4 ตู้	11,000	-	-	-	-	สำนักการสาธารณสุขและสิ่งแวดล้อม
				7 ตู้วางรองเท้าแบบไม้ 4 ชั้น ตู้ละ 1,200 บาทจำนวน 2 ตู้	2,400	-	-	-	-	สำนักการสาธารณสุขและสิ่งแวดล้อม
				8 โต๊ะทำงาน ชุดละ 2,640 บาท จำนวน 5 ชุด	13,200	-	-	-	-	สำนักการสาธารณสุขและสิ่งแวดล้อม
				9 เก้าอี้รอตรวจชนิด 4 ที่นั่ง ชุดละ 2,200 บาท จำนวน 5 ชุด	11,000	-	-	-	-	สำนักการสาธารณสุขและสิ่งแวดล้อม
				10 เก้าอี้สำนักงานมีล้อเลื่อน ตัวละ 2,500 บาท ปี 2561 จำนวน 12 ตัว ปี 2562 จำนวน 2 ตัว ปี 2563 จำนวน 2 ตัว ปี 2564 จำนวน 2 ตัว	30,000	5,000	5,000	5,000	-	สำนักการสาธารณสุขและสิ่งแวดล้อม

บัญชีครุภัณฑ์

แผนพัฒนาท้องถิ่น (พ.ศ. 2561 - 2565)

เทศบาลนครขอนแก่น

แบบ ผ.03

ที่	แผนงาน	หมวด	ประเภท	เป้าหมาย (ผลผลิตของครุภัณฑ์)	งบประมาณ					หน่วยงานรับผิดชอบหลัก
					2561 (บาท)	2562 (บาท)	2563 (บาท)	2564 (บาท)	2565 (บาท)	
				11 ชุดโซฟารับแขกพร้อมโต๊ะกลาง จำนวน 1 ชุด	50,000	-	-	-	-	สำนักการสาธารณสุขและสิ่งแวดล้อม
				12 เก้าอี้อเนกประสงค์โครงขาเหล็ก เบาะกว้าง มีแขน ตัวละ 1,150 บาท จำนวน 16 ตัว	18,400	-	-	-	-	สำนักการสาธารณสุขและสิ่งแวดล้อม
				13 ตู้เหล็กบานเลื่อนทึบ 5 ฟุต ไม่รวมฐานรองตู้ จำนวน 1 ตัว	3,900	-	-	-	-	สำนักการสาธารณสุขและสิ่งแวดล้อม
				14 ตู้เหล็กบานเลื่อนกระจก 5 ฟุต ไม่รวมฐานรองตู้ จำนวน 1 ตู้	4,200	-	-	-	-	สำนักการสาธารณสุขและสิ่งแวดล้อม
				15 ตู้ล๊อคเกอร์แบบ 12 ประตู จำนวน 1 ตู้	7,000	-	-	-	-	สำนักการสาธารณสุขและสิ่งแวดล้อม
				16 ตู้แขวนเสื้อ ลายไม้สีโอ๊ค ตู้ละ 3,500 บาท จำนวน 2 ตู้	7,000	-	-	-	-	สำนักการสาธารณสุขและสิ่งแวดล้อม
				17 ตู้เหล็กเก็บเอกสาร 7 ลิ้นชัก จำนวน 1 ตู้	1,540	-	-	-	-	สำนักการสาธารณสุขและสิ่งแวดล้อม

ที่	แผนงาน	หมวด	ประเภท	เป้าหมาย (ผลผลิตของครุภัณฑ์)	งบประมาณ 2561 (บาท)	2562 (บาท)	2563 (บาท)	2564 (บาท)	2565 (บาท)	หน่วยงานรับผิดชอบหลัก
				18 ตู้เหล็กเก็บเอกสาร 4 ลิ้นชัก (มอก.) ตู้ละ 7,900 บาท จำนวน 2 ตู้	15,800	-	-	-	-	สำนักการสาธารณสุขและสิ่งแวดล้อม
				19 ตู้บานเลื่อนสูงกระจก 4 ชั้น จำนวน 1 ตัว	4,500	-	-	-	-	สำนักการสาธารณสุขและสิ่งแวดล้อม
				20 โต๊ะทำงานสีโอ๊คหัวมุมโต๊ะไม่แหลม ตัวละ 5,500 บาท จำนวน 8 ตัว	44,000	-	-	-	-	สำนักการสาธารณสุขและสิ่งแวดล้อม
				21 เก้าอี้บุหนังเทียมสีครีมแบบหมุนรอบ 360 องศา ตัวละ 2,400 บาท จำนวน 48 ตัว	115,200	-	-	-	-	สำนักการสาธารณสุขและสิ่งแวดล้อม
				22 ชุดรับแขกหวายเทียมพร้อมเก้าอี้ (เก้าอี้ 4 ตัว โต๊ะกลาง1 ตัว) จำนวน 1 ชุด	14,000	-	-	-	-	สำนักการสาธารณสุขและสิ่งแวดล้อม
				23 โต๊ะทำงานรูปตัวแอล ตัวละ 5,990 บาท จำนวน 2 ตัว	11,980	-	-	-	-	สำนักการสาธารณสุขและสิ่งแวดล้อม
				24 เก้าอี้พลาสติกสีขาวมีพนักวางแขน ติดแผ่นกันลื่น ตัวละ 250 บาทจำนวน 50 ตัว	12,500	-	-	-	-	สำนักการสาธารณสุขและสิ่งแวดล้อม

บัญชีครุภัณฑ์

แผนพัฒนาท้องถิ่น (พ.ศ. 2561 - 2565)

เทศบาลนครขอนแก่น

แบบ ผ.03

ที่	แผนงาน	หมวด	ประเภท	เป้าหมาย (ผลผลิตของครุภัณฑ์)	งบประมาณ 2561 (บาท)	2562 (บาท)	2563 (บาท)	2564 (บาท)	2565 (บาท)	หน่วยงานรับผิดชอบหลัก
				25 กล้องวงจรปิด CCTV จำนวน 1 ชุด พร้อมติดตั้งที่ศูนย์บริการสาธารณสุขที่ 5	26,500	-	-	-	-	สำนักการสาธารณสุขและสิ่งแวดล้อม
				26 เครื่องกล้องวงจรปิดชนิดเครือข่ายแบบมุมมองคงที่สำหรับติดตั้งภานนอกอาคาร (Outdoor Fixed Network Camera) ชุดละ 22,000 บาท จำนวน 2 ชุด	44,000	-	-	-	-	สำนักการสาธารณสุขและสิ่งแวดล้อม
				27 เครื่องโทรสาร (Fax) จำนวน 1 เครื่อง	10,000	-	-	-	-	สำนักการสาธารณสุขและสิ่งแวดล้อม
				28 เครื่องปรับอากาศแบบแยกส่วน ชนิดตั้งพื้นหรือชนิดแขวน (มีระบบฟอกอากาศ) ขนาด 30,000 บีทียูราคารวมค่าติดตั้ง จำนวน 2 เครื่องๆ ละ 40,200 บาท	-	80,400	-	-	-	สำนักการสาธารณสุขและสิ่งแวดล้อม
				29 เครื่องปรับอากาศแบบแยกส่วน ชนิดตั้งพื้นหรือชนิดแขวน (มีระบบฟอกอากาศ) ขนาด 24,000 บีทียู ราคารวมค่าติดตั้งจำนวน 2 เครื่อง เครื่องละ 32,400 บาท	-	64,800	-	-	-	สำนักการสาธารณสุขและสิ่งแวดล้อม

ที่	แผนงาน	หมวด	ประเภท	เป้าหมาย (ผลผลิตของครุภัณฑ์)	งบประมาณ 2561 (บาท)	2562 (บาท)	2563 (บาท)	2564 (บาท)	2565 (บาท)	หน่วยงานรับผิดชอบหลัก
				30 เครื่องปรับอากาศแบบแยกส่วน ชนิดตั้งพื้นหรือชนิดแขวน (มีระบบฟอกอากาศ) ขนาด 13,000 บีทียู ราคารวมค่าติดตั้ง จำนวน 1 เครื่อง	-	23,000	-	-	-	สำนักการสาธารณสุขและสิ่งแวดล้อม
				31 ตู้เหล็กบานเลื่อนกระจก 2 ชั้น จำนวน 1 ตู้	-	4,200	-	-	-	สำนักการสาธารณสุขและสิ่งแวดล้อม
				32 ตู้เอกสาร 15 ลิ้นชัก จำนวน 1 ตู้	-	4,000	-	-	-	สำนักการสาธารณสุขและสิ่งแวดล้อม
				33 โต๊ะทำงาน จำนวน 1 ตัว	-	3,000	-	-	-	สำนักการสาธารณสุขและสิ่งแวดล้อม
				34 เก้าอี้สำนักงานมีล้อเลื่อน จำนวน 10 ตัว ๆ ละ 2,500 บาท	-	25,000	-	-	-	สำนักการสาธารณสุขและสิ่งแวดล้อม
				35 เก้าอี้หัวกลมแบบปรับระดับได้ จำนวน 4 ตัว ๆ ละ4,000 บาท	-	16,000	-	-	-	สำนักการสาธารณสุขและสิ่งแวดล้อม

บัญชีครุภัณฑ์

แผนพัฒนาท้องถิ่น (พ.ศ. 2561 - 2565)

เทศบาลนครขอนแก่น

แบบ ผ.03

ที่	แผนงาน	หมวด	ประเภท	เป้าหมาย (ผลผลิตของครุภัณฑ์)	งบประมาณ 2561 (บาท)	2562 (บาท)	2563 (บาท)	2564 (บาท)	2565 (บาท)	หน่วยงานรับผิดชอบหลัก
				36 รถเข็นของ จำนวน 1 ตัว ๆ ละ 3,000 บาท	-	3,000	-	-	-	สำนักการสาธารณสุขและสิ่งแวดล้อม
				37 โต๊ะครอมเตียง จำนวน 1 ตัว	-	5,000	-	-	-	สำนักการสาธารณสุขและสิ่งแวดล้อม
				38 โต๊ะกลมหน้าโฟเมก้า แบบพับได้ล้อเลื่อนใหญ่ จำนวน 6 ตัว ๆ ละ 8,000 บาท	-	48,000	-	-	-	สำนักการสาธารณสุขและสิ่งแวดล้อม
				39 เก้าอี้ไม้ยางพารา หมุนได้รอบ360 องศา แบบวินเทล จำนวน 12 ตัว ๆ ละ 2,400 บาท	-	28,800	-	-	-	สำนักการสาธารณสุขและสิ่งแวดล้อม
				40 โต๊ะประชุม 12 ที่นั่ง จำนวน 1 ชุด ราคา 13,000 บาท	-	-	13,000	-	-	สำนักการสาธารณสุขและสิ่งแวดล้อม
				41 เก้าอี้บาร์ ปรับระดับสูงต่ำได้ จำนวน 4 ตัวๆ ละ 3,900 บาท	-	-	15,600	-	-	สำนักการสาธารณสุขและสิ่งแวดล้อม
				42 เก้าอี้สำนักงานแบบมีล้อเลื่อน จำนวน 10 ตัวๆ ละ2,500 บาท	-	-	25,000	-	-	สำนักการสาธารณสุขและสิ่งแวดล้อม

ที่	แผนงาน	หมวด	ประเภท	เป้าหมาย (ผลผลิตของครุภัณฑ์)	งบประมาณ 2561 (บาท)	2562 (บาท)	2563 (บาท)	2564 (บาท)	2565 (บาท)	หน่วยงานรับผิดชอบหลัก
				43 โต๊ะขาวพับอเนกประสงค์ จำนวน 10 ตัว ๆ ละ 1,250 บาท	-	-	12,500	-	-	สำนักการสาธารณสุขและสิ่งแวดล้อม
				44 เก้าอี้บาร์แบบเตี้ย จำนวน 2 ตัว ตัวละ 4,000 บาท	-	-	8,000	-	-	สำนักการสาธารณสุขและสิ่งแวดล้อม
				45 โต๊ะทำงาน จำนวน 2 ตัว ๆ ละ 4,500 บาท	-	-	9,000	-	-	สำนักการสาธารณสุขและสิ่งแวดล้อม
				46 ตู้เหล็กบานเลื่อนกระจก 2 ชั้น จำนวน 2 ตัว ๆ ละ 4,200 บาท	-	-	8,400	-	-	สำนักการสาธารณสุขและสิ่งแวดล้อม
				47 เครื่องปรับอากาศ แบบแยกส่วน ขนาด 24,000 BTU จำนวน 2 เครื่อง ๆ ละ 32,400 บาท รวมค่าติดตั้ง	-	-	64,800	-	-	สำนักการสาธารณสุขและสิ่งแวดล้อม
				รวม	689,220	347,200	235,300	53,000	-	

บัญชีครุภัณฑ์

แผนพัฒนาท้องถิ่น (พ.ศ. 2561 - 2565)

เทศบาลนครขอนแก่น

แบบ ผ.03

ที่	แผนงาน	หมวด	ประเภท	เป้าหมาย (ผลผลิตของครุภัณฑ์)	งบประมาณ 2561 (บาท)	2562 (บาท)	2563 (บาท)	2564 (บาท)	2565 (บาท)	หน่วยงานรับผิดชอบหลัก
4	สาธารณสุข	ค่าครุภัณฑ์	4.2 ครุภัณฑ์ไฟฟ้าและวิทยุ	1 เครื่องเสียงติดรถยนต์ จำนวน 1 ชุด	2,200	-	-	-	-	สำนักการสาธารณสุขและสิ่งแวดล้อม
				2 ชุดเครื่องเสียงเคลื่อนที่แบบลากจูง จำนวน 2 เครื่อง เครื่องละ 11,000 บาท	22,000	-	-	-	-	สำนักการสาธารณสุขและสิ่งแวดล้อม
				3 เครื่องขยายเสียงแบบลากจูง ขนาดไม่น้อยกว่า 10 นิ้ว จำนวน 1 ชุด	-	6,900	-	-	-	สำนักการสาธารณสุขและสิ่งแวดล้อม
				4 ชุดลำโพงพร้อมไมโครโฟนไร้สายแบบคู่ จำนวน 2 ชุด ๆ ละ 11,000 บาท	-	22,000	-	-	-	สำนักการสาธารณสุขและสิ่งแวดล้อม
				5 เครื่องเสียง จำนวน 5 ชุด ๆ ละ 30,000 บาท	-	-	150,000	-	-	สำนักการสาธารณสุขและสิ่งแวดล้อม
				รวม	24,200	28,900	150,000	-	-	

แบบ ผ.03

บัญชีครุภัณฑ์
แผนพัฒนาท้องถิ่น (พ.ศ. 2561 - 2565)
เทศบาลนครขอนแก่น

ที่	แผนงาน	หมวด	ประเภท	เป้าหมาย (ผลผลิตของครุภัณฑ์)	งบประมาณ 2561 (บาท)	2562 (บาท)	2563 (บาท)	2564 (บาท)	2565 (บาท)	หน่วยงานรับผิดชอบหลัก
4	สาธารณสุข	ค่าครุภัณฑ์	4.3 ครุภัณฑ์โฆษณาและเผยแพร่	1 .จอรับภาพมอเตอร์ไฟฟ้า ขนาดจอ 150 นิ้ว จำนวน 1 จอ	23,500	-	-	-	-	สำนักการสาธารณสุขและสิ่งแวดล้อม
				2 จัดซื้อเครื่องมัลติมีเดียโปรเจค-เตอร์ XGA 3,500 ANSI Lumen จำนวน 1 เครื่อง	36,000	-	-	-	-	สำนักการสาธารณสุขและสิ่งแวดล้อม
				3 จอรับภาพ ชนิดมอเตอร์ไฟฟ้า ขนาดเส้นทแยงมุม 150 นิ้ว จำนวน 2 จอๆ ละ 24,300 บาท	-	-	48,600	-	-	สำนักการสาธารณสุขและสิ่งแวดล้อม
				4 เครื่องมัลติมีเดียโปรเจคเตอร์ ระดับ XGA ขนาด 3,500 ANSI Lumens จำนวน 2 เครื่องๆ ละ 33,700 บาท	-	-	67,400	-	-	สำนักการสาธารณสุขและสิ่งแวดล้อม
				รวม	59,500	-	116,000	-	-	

บัญชีครุภัณฑ์

แผนพัฒนาท้องถิ่น (พ.ศ. 2561 - 2565)

เทศบาลนครขอนแก่น

แบบ ผ.03

ที่	แผนงาน	หมวด	ประเภท	เป้าหมาย (ผลผลิตของครุภัณฑ์)	งบประมาณ					หน่วยงานรับผิดชอบหลัก
					2561 (บาท)	2562 (บาท)	2563 (บาท)	2564 (บาท)	2565 (บาท)	
4	สาธารณสุข	ค่าครุภัณฑ์	4.4 ครุภัณฑ์วิทยาศาสตร์หรือการแพทย์	1 เครื่องกรอฟันแบบตั้งพื้นและเคลื่อนที่ได้พร้อมโคมไฟ จำนวน 1 เครื่อง	-	-	-	200,000	-	สำนักการสาธารณสุขและสิ่งแวดล้อม
				2 เครื่องขูดหินปูนด้วยไฟฟ้าชนิด electromagenetic จำนวน 1 ชุด	26,000	-	-	-	-	สำนักการสาธารณสุขและสิ่งแวดล้อม
				3 ยูนิตทันตกรรม จำนวน 1 ชุด	-	-	420,000	-	-	สำนักการสาธารณสุขและสิ่งแวดล้อม
				4 เตียงกายภาพแบบปรับระดับได้ เตียงละ 80,000 บาท ปี 2561 จำนวน 3 เตียง ปี 2562 จำนวน 3 เตียง	240,000	240,000	-	-	-	สำนักการสาธารณสุขและสิ่งแวดล้อม
				5 รถเข็นทำแผล จำนวน 1 ชุด	7,600	-	-	-	-	สำนักการสาธารณสุขและสิ่งแวดล้อม

ที่	แผนงาน	หมวด	ประเภท	เป้าหมาย (ผลผลิตของครุภัณฑ์)	งบประมาณ 2561 (บาท)	2562 (บาท)	2563 (บาท)	2564 (บาท)	2565 (บาท)	หน่วยงานรับผิดชอบหลัก
				6 โคมไฟผ่าตัด จำนวน 1 อัน	10,000	-	-	-	-	สำนักการสาธารณสุขและสิ่งแวดล้อม
				7 เครื่องผลิตออกซิเจน ขนาด 8 ลิตร พ่นยาได้ จำนวน 1 เครื่อง	-	40,000	-	-	-	สำนักการสาธารณสุขและสิ่งแวดล้อม
				8 หม้อต้มแผ่นประคบร้อน ขนาด 12 แผ่น จำนวน 1 เครื่อง	-	-	70,000	-	-	สำนักการสาธารณสุขและสิ่งแวดล้อม (เงินบำรุงฯ)
				9 เครื่องให้การรักษาด้วยคลื่นอัลตราซาวด์ร่วมกับกระแสไฟฟ้า จำนวน 1 เครื่อง	-	-	260,000	-	-	สำนักการสาธารณสุขและสิ่งแวดล้อม (เงินบำรุงฯ)
				10 เครื่องกระตุกหัวใจไฟฟ้าอัตโนมัติ จำนวน 4 เครื่อง ๆ ละ 89,000 บาท	-	-	356,000	-	-	สำนักการสาธารณสุขและสิ่งแวดล้อม
				11 เครื่องฉายแสงวัสดุอุดฟัน LED ไร้สาย จำนวน 1 เครื่อง	-	-	12,000	-	-	สำนักการสาธารณสุขและสิ่งแวดล้อม

บัญชีครุภัณฑ์

แผนพัฒนาท้องถิ่น (พ.ศ. 2561 - 2565)

เทศบาลนครขอนแก่น

แบบ ผ.03

ที่	แผนงาน	หมวด	ประเภท	เป้าหมาย (ผลผลิตของครุภัณฑ์)	งบประมาณ					หน่วยงานรับผิดชอบหลัก
					2561 (บาท)	2562 (บาท)	2563 (บาท)	2564 (บาท)	2565 (บาท)	
				12. ด้ามหัวกรอฟันความเร็วสูง (Airotor) จำนวน 5 หัว ๆ ละ 7,800 บาท	-	-	39,000	-	-	สำนักการสาธารณสุขและสิ่งแวดล้อม
				13 เครื่องมือกายภาพชนิดพกพา ประกอบด้วย 1. TENS EMS 7500 จำนวน 1 เครื่อง 2. Portable Ultrasound and TENS Combo Device จำนวน 1 เครื่อง	-	-	25,000	-	-	สำนักการสาธารณสุขและสิ่งแวดล้อม (เงินบำรุง)
				14 เครื่องวัดฝุ่นละอองในอากาศระบบตัวเลขดิจิตอล จำนวน 1 เครื่อง	-	-	350,000	-	-	สำนักการสาธารณสุขและสิ่งแวดล้อม
				รวม	283,600	280,000	1,532,000	200,000	-	

บัญชีครุภัณฑ์

แผนพัฒนาท้องถิ่น (พ.ศ. 2561 - 2565)

เทศบาลนครขอนแก่น

แบบ ผ.03

ที่	แผนงาน	หมวด	ประเภท	เป้าหมาย (ผลผลิตของครุภัณฑ์)	งบประมาณ					หน่วยงานรับผิดชอบหลัก
					2561 (บาท)	2562 (บาท)	2563 (บาท)	2564 (บาท)	2565 (บาท)	
4	สาธารณสุข	ค่าครุภัณฑ์	4.5 ครุภัณฑ์งานบ้านงานครัว	1 ตู้เย็น ขนาดไม่น้อยกว่า 7 คิวบิคฟุต จำนวน 2 เครื่อง ๆ ละ 9,400 บาท	18,800	-	-	-	-	สำนักการสาธารณสุขและสิ่งแวดล้อม
				2 เครื่องทำน้ำร้อน-น้ำเย็น เครื่องละ 45,000 บาท จำนวน 1 เครื่อง	45,000	-	-	-	-	สำนักการสาธารณสุขและสิ่งแวดล้อม
				3 ตู้เย็น 2 ประตู ขนาด 7.1 คิว เครื่องละ 9,000 บาท จำนวน 1 เครื่อง	-	-	9,000	-	-	สำนักการสาธารณสุขและสิ่งแวดล้อม (เงินบำรุงฯ)
				รวม	63,800	-	9,000	-	-	

1094

บัญชีครุภัณฑ์ แบบ ผ.03

แผนพัฒนาท้องถิ่น (พ.ศ. 2561 - 2565)

เทศบาลนครขอนแก่น

ที่	แผนงาน	หมวด	ประเภท	เป้าหมาย (ผลผลิตของครุภัณฑ์)	งบประมาณ 2561 (บาท)	2562 (บาท)	2563 (บาท)	2564 (บาท)	2565 (บาท)	หน่วยงานรับผิดชอบหลัก
4	สาธารณสุข	ค่าครุภัณฑ์	4.6 ครุภัณฑ์คอมพิวเตอร์	1 เครื่องคอมพิวเตอร์ สำหรับงานสำนักงาน (จอขนาดไม่น้อยกว่า 19 นิ้ว) ราคาเครื่องละ 16,000 บาท ปี 2561 จำนวน 13 เครื่อง ปี 2562 จำนวน 15 เครื่อง	208,000	240,000	-	-	-	สำนักการสาธารณสุขและสิ่งแวดล้อม
				2 เครื่องคอมพิวเตอร์สำหรับงานประมวลผล แบบที่ 2 (จอแสดงภาพขนาดไม่น้อยกว่า 19 นิ้ว) ปี2563 จำนวน 1 เครื่อง ปี2564 จำนวน 1 เครื่อง	-	-	30,000	30,000	-	สำนักการสาธารณสุขและสิ่งแวดล้อม
				3 เครื่องคอมพิวเตอร์ โน้ตบุ๊ก สำหรับงานสำนักงาน ราคาเครื่องละ 16,000 บาท ปี2561 จำนวน 3 เครื่อง ปี2563 จำนวน 3 เครื่อง	48,000	-	48,000	-	-	สำนักการสาธารณสุขและสิ่งแวดล้อม

ที่	แผนงาน	หมวด	ประเภท	เป้าหมาย (ผลผลิตของครุภัณฑ์)	งบประมาณ 2561 (บาท)	2562 (บาท)	2563 (บาท)	2564 (บาท)	2565 (บาท)	หน่วยงานรับผิดชอบหลัก
				4 เครื่องพิมพ์ Multifunction เลเซอร์ หรือ LED ขาวดำ ปี 2561 จำนวน 3 เครื่องๆละ 9,600 บาท ปี 2563 จำนวน 1 เครื่องๆละ 9,000 บาท	28,800	-	9,000	-	-	สำนักการสาธารณสุขและสิ่งแวดล้อม
				5 เครื่องพิมพ์ Multifunction ชนิดเลเซอร์/ชนิด LED สี	17,000	-	-	-	-	สำนักการสาธารณสุขและสิ่งแวดล้อม
				6 เครื่องพิมพ์ชนิดเลเซอร์หรือ ชนิด LED ขาวดำ (18 หน้า/นาที) จำนวน 4 เครื่อง ๆ ละ 2,600บาท	10,400	-	-	-	-	สำนักการสาธารณสุขและสิ่งแวดล้อม
				7 เครื่องพิมพ์ชนิดเลเซอร์/ชนิด LED ขาวดำ (27 หน้า/นาที) จำนวน 1 เครื่อง	7,900	-	-	-	-	สำนักการสาธารณสุขและสิ่งแวดล้อม
				8 เครื่องพิมพ์ Multifunction แบบฉีดหมึก (inkjet) เครื่องละ 7,900 บาท ปี 2561 จำนวน 2 เครื่อง	15,800	-	-	-	-	สำนักการสาธารณสุขและสิ่งแวดล้อม

บัญชีครุภัณฑ์

แผนพัฒนาท้องถิ่น (พ.ศ. 2561 - 2565)

เทศบาลนครขอนแก่น

แบบ ผ.03

ที่	แผนงาน	หมวด	ประเภท	เป้าหมาย (ผลผลิตของครุภัณฑ์)	งบประมาณ 2561 (บาท)	2562 (บาท)	2563 (บาท)	2564 (บาท)	2565 (บาท)	หน่วยงานรับผิดชอบหลัก
				9 เครื่องพิมพ์ชนิด Dot Matrix Printer แบบแคร่สั้น เครื่องละ 22,000 บาท ปี 2561 จำนวน 2 เครื่อง ปี 2562 จำนวน 2 เครื่อง ปี 2563 จำนวน 2 เครื่อง ปี 2564 จำนวน 2 เครื่อง	44,000	44,000	44,000	44,000	-	สำนักการสาธารณสุขและสิ่งแวดล้อม
				10 จอภาพ LCD หรือ LEDขนาดจอไม่น้อยกว่า 18.5 นิ้ว จำนวน 1 จอ	3,300	-	-	-	-	สำนักการสาธารณสุขและสิ่งแวดล้อม
				11 เครื่องสแกนเนอร์สำหรับงานเก็บเอกสารระดับศูนย์บริการ แบบที่ 1 เครื่องละ 20,000 บาท จำนวน 2 เครื่อง	40,000	-	-	-	-	สำนักการสาธารณสุขและสิ่งแวดล้อม
				12 เครื่องสำรองไฟฟ้า ขนาด 800 VA ปี 2561 จำนวน 17 เครื่องๆละ 2,800 บาท ปี 2562 จำนวน 11 เครื่องๆละ 2,500 บาท ปี 2563 จำนวน 15 เครื่องๆละ 2,500 บาท	42,500	27,500	37,500	-	-	สำนักการสาธารณสุขและสิ่งแวดล้อม

ที่	แผนงาน	หมวด	ประเภท	เป้าหมาย (ผลผลิตของครุภัณฑ์)	งบประมาณ 2561 (บาท)	2562 (บาท)	2563 (บาท)	2564 (บาท)	2565 (บาท)	หน่วยงานรับผิดชอบหลัก
				13 เครื่องคอมพิวเตอร์แม่ข่าย ราคาเครื่องละ 130,000 บาท ปี 2561 จำนวน 1 เครื่อง ปี 2562 จำนวน 1 เครื่อง	130,000	130,000	-	-	-	สำนักการสาธารณสุขและสิ่งแวดล้อม
				14 เครื่องสำรองไฟฟ้า ขนาด 1 KVA จำนวน 1 เครื่อง	5,900	-	-	-	-	สำนักการสาธารณสุขและสิ่งแวดล้อม
				15 เครื่องคอมพิวเตอร์ประมวลผล สำหรับงานประมวลผล แบบที่ 1 จำนวน 1 เครื่อง	-	22,000	-	-	-	สำนักการสาธารณสุขและสิ่งแวดล้อม
				16 เครื่องพิมพ์ Multifunction แบบฉีดหมึก (inkjet) จำนวน 2 เครื่อง ๆ ละ 7,900 บาท	-	15,800	-	-	-	สำนักการสาธารณสุขและสิ่งแวดล้อม
				17 เครื่องพิมพ์ Multifunction ชนิดเลเซอร์ขาวดำ จำนวน 1 เครื่อง	-	9,000	-	-	-	สำนักการสาธารณสุขและสิ่งแวดล้อม

ที่	แผนงาน	หมวด	ประเภท	เป้าหมาย (ผลผลิตของครุภัณฑ์)	งบประมาณ 2561 (บาท)	2562 (บาท)	2563 (บาท)	2564 (บาท)	2565 (บาท)	หน่วยงานรับผิดชอบหลัก
				18 เครื่องพิมพ์ชนิดเลเซอร์/ชนิด LED ขาวดำ (30 หน้า/นาที) จำนวน 1 เครื่อง	-	7,900	-	-	-	สำนักการสาธารณสุขและสิ่งแวดล้อม
				19 เครื่องพิมพ์ชนิดเลเซอร์/ชนิดLED ขาวดำ (18 หน้า/นาที) จำนวน 1 เครื่อง	-	3,300	-	-	-	สำนักการสาธารณสุขและสิ่งแวดล้อม
				20 เครื่องคอมพิวเตอร์ All In One สำหรับงานสำนักงาน จำนวน 12 เครื่องๆ ละ17,000บาท	-	-	204,000	-	-	สำนักการสาธารณสุขและสิ่งแวดล้อม
				21 เครื่องพิมพ์เลเซอร์ หรือ LED ขาวดำ ชนิด Network แบบที่ 1 (28 หน้า/นาที) จำนวน 2 เครื่อง ๆ ละ 8,900 บาท	-	-	17,800	-	-	สำนักการสาธารณสุขและสิ่งแวดล้อม
				22 เครื่องพิมพ์ Multifunction แบบฉีดหมึกพร้อมติดตั้งถังหมึกพิมพ์ (InK Tank printer) จำนวน 5 เครื่อง ๆ ละ 8,000 บาท	-	-	40,000	-	-	สำนักการสาธารณสุขและสิ่งแวดล้อม

บัญชีครุภัณฑ์

แผนพัฒนาท้องถิ่น (พ.ศ. 2561 - 2565)

เทศบาลนครขอนแก่น

แบบ ผ.03

ที่	แผนงาน	หมวด	ประเภท	เป้าหมาย (ผลผลิตของครุภัณฑ์)	งบประมาณ 2561 (บาท)	2562 (บาท)	2563 (บาท)	2564 (บาท)	2565 (บาท)	หน่วยงานรับผิดชอบหลัก
				23 อุปกรณ์อ่านบัตรแบบอเนกประสงค์ (Smart Card Reader) จำนวน 8 เครื่อง ๆ ละ 700 บาท	-	-	5,600	-	-	สำนักการสาธารณสุขและสิ่งแวดล้อม
				24 ชุดโปรแกรมระบบปฏิบัติการสำหรับเครื่องคอมพิวเตอร์และเครื่องคอมพิวเตอร์โน๊ตบุ๊กแบบสิทธิการใช้งานประเภทติดตั้งมาจากโรงงาน(OEM)ที่มีลิขสิทธิ์ถูกต้องตามกฎหมาย จำนวน 4 ชุด ๆ ละ 3,800 บาท	-	-	15,200	-	-	สำนักการสาธารณสุขและสิ่งแวดล้อม
				25 ชุดโปรแกรมจัดการสำนักงานที่มีลิขสิทธิ์ถูกต้องตามกฎหมาย จำนวน 4 ชุด ๆ ละ 12,000 บาท	-	-	48,000	-	-	สำนักการสาธารณสุขและสิ่งแวดล้อม
				26 เครื่องคอมพิวเตอร์ All In One สำหรับงานสำนักงาน จำนวน 1 เครื่อง	-	-	17,000	-	-	สำนักการสาธารณสุขและสิ่งแวดล้อม (กองทุนสุขภาพฯ)
				27 เครื่องพิมพ์เลเซอร์ หรือ LED ขาวดำ ชนิด Network แบบที่ 1 (28 หน้า/นาที) จำนวน 1 เครื่อง	-	-	8,900	-	-	สำนักการสาธารณสุขและสิ่งแวดล้อม (กองทุนสุขภาพฯ)
				รวม	601,600	499,500	525,000	74,000	-	

แผนงานสังคมสงเคราะห์

บัญชีครุภัณฑ์ (ผ.03)

บัญชีครุภัณฑ์

แผนพัฒนาท้องถิ่น (พ.ศ. 2561 - 2565)

เทศบาลนครขอนแก่น

แบบ ผ.03

ที่	แผนงาน	หมวด	ประเภท	เป้าหมาย (ผลผลิตของครุภัณฑ์)	งบประมาณ					หน่วยงานรับผิดชอบหลัก
					2561 (บาท)	2562 (บาท)	2563 (บาท)	2564 (บาท)	2565 (บาท)	
5	สังคมสงเคราะห์	ค่าครุภัณฑ์	5.1 ครุภัณฑ์วิทยาศาสตร์หรือการแพทย์	1 รถเข็นชนิดนั่ง แบบพับได้ สำหรับผู้สูงอายุ ผู้พิการและผู้ทุพพลภาพ	34,000	34,000	34,000	34,000	34,000	สำนักสวัสดิการสังคม
				รวม	34,000	34,000	34,000	34,000	34,000	

1102

บัญชีครุภัณฑ์

แผนพัฒนาท้องถิ่น (พ.ศ. 2561 - 2565)

เทศบาลนครขอนแก่น

แบบ ผ.03

ที่	แผนงาน	หมวด	ประเภท	เป้าหมาย (ผลผลิตของครุภัณฑ์)	งบประมาณ 2561 (บาท)	2562 (บาท)	2563 (บาท)	2564 (บาท)	2565 (บาท)	หน่วยงานรับผิดชอบหลัก
5	สังคมสงเคราะห์	ค่าครุภัณฑ์	5.2 ครุภัณฑ์คอมพิวเตอร์	1 โปรแกรมระบบปฏิบัติการบริการข้อมูลอัจฉริยะ (Smart Social Welfare System) จำนวน 1 โปรแกรม	-	-	490,000	-	-	สำนักสวัสดิการสังคม
				2 เครื่องสแกนบาร์โค้ดพร้อมโปรแกรม จำนวน 2 เครื่อง	-	-	7,000	-	-	สำนักสวัสดิการสังคม
				3 อุปกรณ์อ่านบัตรแบบอเนกประสงค์ (Smart Card Reader) จำนวน 2 เครื่อง เครื่องละ 700 บาท	-	1,400	1,400	-	-	สำนักสวัสดิการสังคม
				4 เครื่องพิมพ์ Multifunction แบบฉีดหมึกพร้อมติดตั้งถังหมึกพิมพ์ (Ink Tank Printer) จำนวน 2 เครื่อง ๆละ 8,000 บาท	-	-	16,000	-	-	สำนักสวัสดิการสังคม
				รวม	-	1,400	514,400	-	-	

แผนงานเคหะและชุมชน

บัญชีครุภัณฑ์ (ผ.03)

บัญชีครุภัณฑ์

แผนพัฒนาท้องถิ่น (พ.ศ. 2561 - 2565)

เทศบาลนครขอนแก่น

แบบ ผ.03

ที่	แผนงาน	หมวด	ประเภท	เป้าหมาย (ผลผลิตของครุภัณฑ์)	งบประมาณ					หน่วยงานรับผิดชอบหลัก
					2561 (บาท)	2562 (บาท)	2563 (บาท)	2564 (บาท)	2565 (บาท)	
6	เคหะและชุมชน	ค่าครุภัณฑ์	6.1 ครุภัณฑ์สำนักงาน	1 เต็นท์ผ้าใบอย่างหนาชนิดผ้าไนล่อน ทรงโค้ง 18x18 ม. จำนวน 1 หลัง	490,000	-	-	-	-	สำนักการช่าง
				2 เครื่องปรับอากาศ แบบแยกส่วน แบบตั้งพื้นหรือแบบแขวน ขนาด 24,000 BTU ราคา 32,400 บาท ปี 2562 จำนวน 2 เครื่อง ปี 2563 จำนวน 2 เครื่อง	-	64,800	64,800	-	-	สำนักการช่าง

บัญชีครุภัณฑ์
แผนพัฒนาท้องถิ่น (พ.ศ. 2561 - 2565)
เทศบาลนครขอนแก่น

ที่	แผนงาน	หมวด	ประเภท	เป้าหมาย (ผลผลิตของครุภัณฑ์)	งบประมาณ 2561 (บาท)	2562 (บาท)	2563 (บาท)	2564 (บาท)	2565 (บาท)	หน่วยงานรับผิดชอบหลัก
				3 โต๊ะทำงาน จำนวน 4 ตัวๆละ 4,500 บาท	-	-	18,000	-	-	สำนักการสาธารณสุขและสิ่งแวดล้อม
				4 เก้าอี้สำนักงานมีล้อเลื่อน จำนวน4 ตัวๆละ 2,500 บาท	-	-	10,000	-	-	สำนักการสาธารณสุขและสิ่งแวดล้อม
				รวม	490,000	64,800	92,800	-	-	

บัญชีครุภัณฑ์

แผนพัฒนาท้องถิ่น (พ.ศ. 2561 - 2565)

เทศบาลนครขอนแก่น

แบบ ผ.03

ที่	แผนงาน	หมวด	ประเภท	เป้าหมาย (ผลผลิตของครุภัณฑ์)	งบประมาณ					หน่วยงานรับผิดชอบหลัก
					2561 (บาท)	2562 (บาท)	2563 (บาท)	2564 (บาท)	2565 (บาท)	
6	เคหะและชุมชน	ค่าครุภัณฑ์	6.2 ครุภัณฑ์ยานพาหนะและขนส่ง	1 รถบรรทุก(ดีเซล) ขนาด 3 ตัน 6 ล้อ ปริมาตรกระบอกสูบไม่ต่ำกว่า 3,000 ซีซี	1,075,000	-	-	-	-	สำนักการช่าง
				2 รถบรรทุก (ดีเซล) ขนาด 1 ตัน ปริมาตรกระบอกสูบไม่ต่ำกว่า 2,400 ซีซี ขับเคลื่อน 2 ล้อ แบบมีช่องว่างด้านหลังคนขับ (cab)	688,000	-	-	-	-	สำนักการช่าง
				3 หลังคารถบรรทุก ขนาด 1 ตัน หลังคาไฟเบอร์กลาสหรือเหล็ก	34,000	-	-	-	-	สำนักการช่าง
				4 เรือพอนทูน (โป๊ะ) จำนวน 1 ลำ	-	2,000,000	-	-	-	สำนักการช่าง
				5 รถดูดสิ่งโสโครกและฉีดล้างทำความสะอาดท่อระบายน้ำ ขนาด 5 ลบ.ม. ชนิด 6 ล้อ จำนวน 1 คัน	14,000,000	-	-	-	-	สำนักการช่าง

บัญชีครุภัณฑ์
แผนพัฒนาท้องถิ่น (พ.ศ. 2561 - 2565)
เทศบาลนครขอนแก่น

ที่	แผนงาน	หมวด	ประเภท	เป้าหมาย (ผลผลิตของครุภัณฑ์)	งบประมาณ 2561 (บาท)	2562 (บาท)	2563 (บาท)	2564 (บาท)	2565 (บาท)	หน่วยงานรับผิดชอบหลัก
				6 รถดูดสิ่งโสโครกและฉีดล้างทำความสะอาดท่อระบายน้ำ ขนาด 10 ลบ.ม. ชนิด 10 ล้อ จำนวน 1 คัน	-	18,000,000	-	-	-	สำนักการช่าง
				7 รถขนถ่ายสิ่งโสโครกและปฏิกูล ขนาด 5 ลบ.ม. ชนิด 6 ล้อ จำนวน 1 คัน	3,500,000	-	-	-	-	สำนักการช่าง
				8 รถบรรทุก (ดีเซล) ขนาด 1 ตัน ปริมาตรกระบอกสูบไม่ต่ำกว่า 2,400 ซีซี หรือกำลังเครื่องยนต์สูงสุด ไม่ต่ำกว่า 110 กิโลวัตต์ ขับเคลื่อน 2 ล้อ แบบธรรมดา คันละ 575,000 บาท จำนวน 4 คัน ปี 2562 จำนวน 2 คัน ปี 2563 จำนวน 2 คัน	-	1,150,000	1,150,000	-	-	สำนักการช่าง
				9 รถยนต์บรรทุกเทท้าย ชนิด 6 ล้อ ติดตั้งเครนไฮดรอลิก ชนิดยกน้ำหนักได้พร้อมกระเช้าไฟเบอร์กลาส	-	5,000,000	5,000,000	-	-	สำนักการช่าง

บัญชีครุภัณฑ์

แผนพัฒนาท้องถิ่น (พ.ศ. 2561 - 2565)

เทศบาลนครขอนแก่น

แบบ ผ.03

ที่	แผนงาน	หมวด	ประเภท	เป้าหมาย (ผลผลิตของครุภัณฑ์)	งบประมาณ					หน่วยงานรับผิดชอบหลัก
					2561 (บาท)	2562 (บาท)	2563 (บาท)	2564 (บาท)	2565 (บาท)	
				สามารถยกทำงานได้สูงไม่น้อยกว่า 10 เมตร คันละ 2,500,000 บาท จำนวน 4 คัน ปี 2562 จำนวน 2 คัน ปี 2563 จำนวน 2 คัน						
				10 รถบรรทุก (ดีเซล) ขนาด 2 ตัน ปริมาตรกระบอกสูบไม่ต่ำกว่า 2,700 ซีซี หรือกำลังเครื่องยนต์สูงสุด ไม่ต่ำกว่า 75 กิโลวัตต์ แบบ 4 ล้อ จำนวน 3 คันๆละ 982,000 บาท	-	2,946,000	2,946,000	-	-	สำนักการช่าง
				11 รถบรรทุก (ดีเซล) ขนาด 6 ตัน 6 ล้อปริมาตรกระบอกสูบไม่ต่ำกว่า 6,000 ซีซี หรือกำลังเครื่องยนต์ไม่ต่ำกว่า 170 กิโลวัตต์ แบบกระบะเทท้าย คันละ 1,980,200 บาท จำนวน 4 คัน	-	7,920,000	7,920,000	-	-	สำนักการช่าง

ที่	แผนงาน	หมวด	ประเภท	เป้าหมาย (ผลผลิตของครุภัณฑ์)	งบประมาณ					หน่วยงานรับผิดชอบหลัก
					2561 (บาท)	2562 (บาท)	2563 (บาท)	2564 (บาท)	2565 (บาท)	
				13 รถบรรทุกขยะแบบอัดท้าย ความจุไม่น้อยกว่า 14 ลบ.ม. พร้อมชุดยกถังขยะ จำนวน 6 คัน คันละ 3,900,000 บาท	23,400,000	-	-	-	-	สำนักการสาธารณสุขและสิ่งแวดล้อม
				14 รถกระบะบรรทุกหกล้อเทท้ายติดตั้งเครน พร้อมที่คีบกลีบบัว จำนวน 1 คัน	3,000,000	-	-	-	-	สำนักการสาธารณสุขและสิ่งแวดล้อม
				15 รถเก็บขนขยะแบบอัดท้าย ขนาดไม่น้อยกว่า 5 ลบ.ม. จำนวน 5 คัน	-	-	11,000,000	-	-	สำนักการสาธารณสุขและสิ่งแวดล้อม
				16 รถยนต์บรรทุกน้ำอเนกประสงค์ ขนาดไม่น้อยกว่า 6,000 ลิตร จำนวน 1 คัน	-	-	-	2,200,000	-	สำนักการสาธารณสุขและสิ่งแวดล้อม
				17 เครื่องย่อยกิ่งไม้แบบติดตั้งบนเทรลเลอร์ 2 ล้อ จำนวน 1 เครื่อง	2,000,000	-	-	-	-	สำนักการสาธารณสุขและสิ่งแวดล้อม

ที่	แผนงาน	หมวด	ประเภท	เป้าหมาย (ผลผลิตของครุภัณฑ์)	งบประมาณ 2561 (บาท)	2562 (บาท)	2563 (บาท)	2564 (บาท)	2565 (บาท)	หน่วยงานรับผิดชอบหลัก
				18 รถสุขาเคลื่อนที่ 8 ห้องน้ำ จำนวน 1 คัน	8,000,000	-	-	-	-	สำนักการสาธารณสุขและสิ่งแวดล้อม
				19 รถตักหน้าขุดหลังชนิดขับเคลื่อน 4 ล้อ จำนวน 1 คัน	-	3,300,000	-	-	-	สำนักการสาธารณสุขและสิ่งแวดล้อม
				20 รถบรรทุกติดตั้งชุดยกไฮดรอลิกพร้อมตู้เทนเนอร์ แบบมีระบบอัดมูลฝอยในตัว จำนวน 1 ชุด	-	13,050,000	-	-	-	สำนักการสาธารณสุขและสิ่งแวดล้อม
				21 รถบรรทุกขยะแบบอัดท้าย ขนาด 6 ตัน 6 ล้อ ความจุไม่น้อยกว่า 10 ลบ.ม. จำนวน 6 คัน คันละ 2,400,000 บาท	-	14,400,000	-	-	-	สำนักการสาธารณสุขและสิ่งแวดล้อม
				22 รถบรรทุกขนาด 6 ตัน 6 ล้อ แบบกระบะเทท้าย จำนวน 1 คัน	-	1,980,000	-	-	-	สำนักการสาธารณสุขและสิ่งแวดล้อม
				23 .รถสุขาเคลื่อนที่ 8 ห้องน้ำ จำนวน 1 คัน	-	8,000,000	-	-	-	สำนักการสาธารณสุขและสิ่งแวดล้อม

บัญชีครุภัณฑ์

แผนพัฒนาท้องถิ่น (พ.ศ. 2561 - 2565)

เทศบาลนครขอนแก่น

ที่	แผนงาน	หมวด	ประเภท	เป้าหมาย (ผลผลิตของครุภัณฑ์)	งบประมาณ 2561 (บาท)	2562 (บาท)	2563 (บาท)	2564 (บาท)	2565 (บาท)	หน่วยงานรับผิดชอบหลัก
				24 รถบรรทุกขยะแบบอัดท้าย ขนาด 6 ตัน 6 ล้อ ความจุไม่น้อยกว่า 10 ลบ.ม. จำนวน 8 คัน คันละ 2,400,000 บาท	-	-	19,200,000	19,200,000	-	สำนักการสาธารณสุขและสิ่งแวดล้อม
				25 รถบรรทุกติดตั้งชุดยกไฮดรอลิกแบบขอเกี่ยวยกลากชนิด 10 ล้อ จำนวน 1 คัน พร้อมตู้คอนเทรนเนอร์แบบมีระบบอัดขยะในตัว 5 ถัง	-	-	15,400,000	-	-	สำนักการสาธารณสุขและสิ่งแวดล้อม
				26 รถตักหน้าขุดหลัง ชนิดขับเคลื่อน 4 ล้อ จำนวน1 คัน	-	-	3,300,000	-	-	สำนักการสาธารณสุขและสิ่งแวดล้อม
				รวม	55,697,000	77,746,000	65,916,000	21,400,000	-	

บัญชีครุภัณฑ์ แบบ ผ.03

แผนพัฒนาท้องถิ่น (พ.ศ. 2561 - 2565)

เทศบาลนครขอนแก่น

ที่	แผนงาน	หมวด	ประเภท	เป้าหมาย (ผลผลิตของครุภัณฑ์)	งบประมาณ 2561 (บาท)	2562 (บาท)	2563 (บาท)	2564 (บาท)	2565 (บาท)	หน่วยงานรับผิดชอบหลัก
6	เคหะและชุมชน	ค่าครุภัณฑ์	6.3 ครุภัณฑ์การเกษตร	1 รถฟาร์มแทรคเตอร์ชนิดขับเคลื่อน 4 ล้อ ขนาด 40 แรงม้า	590,000	-	-	-	-	สำนักการช่าง
				2 เครื่องสูบน้ำเสีย ขนาด 1,980 ลบ.ม./ช.ม. พร้อมติดตั้ง จำนวน 2 เครื่อง	-	2,800,000	-	2,800,000	-	สำนักการช่าง
				3 เครื่องเติมอากาศแบบฟองละเอียด ขนาด 2 แรงม้า พร้อมติดตั้ง	90,000	90,000	90,000	90,000	-	สำนักการช่าง
				4 เครื่องสูบน้ำ แบบหอยโข่ง ขนาด 6 นิ้ว จำนวน 10 เครื่อง	2,500,000	-	-	-	-	สำนักการช่าง
				5 เครื่องสูบน้ำ แบบท่อพญานาค ขนาด 12 นิ้ว จำนวน 5 เครื่อง	2,000,000	-	-	-	-	สำนักการช่าง
				6 เครื่องเติมอากาศแบบฟองละเอียด มอเตอร์ ขนาด 1.5 กิโลวัตต์ พร้อมติดตั้ง 2 เครื่อง	-	-	180,000	-	-	สำนักการช่าง

บัญชีครุภัณฑ์
แผนพัฒนาท้องถิ่น (พ.ศ. 2561 - 2565)
เทศบาลนครขอนแก่น

ที่	แผนงาน	หมวด	ประเภท	เป้าหมาย (ผลผลิตของครุภัณฑ์)	งบประมาณ 2561 (บาท)	2562 (บาท)	2563 (บาท)	2564 (บาท)	2565 (บาท)	หน่วยงานรับผิดชอบหลัก
				7 ปั๊มน้ำ จำนวน 1 เครื่อง	-	-	15,500	-	-	สำนักการสาธารณสุขและสิ่งแวดล้อม
				รวม	5,180,000	2,890,000	285,500	2,890,000	-	

บัญชีครุภัณฑ์

แผนพัฒนาท้องถิ่น (พ.ศ. 2561 - 2565)

เทศบาลนครขอนแก่น

แบบ ผ.03

ที่	แผนงาน	หมวด	ประเภท	เป้าหมาย (ผลผลิตของครุภัณฑ์)	งบประมาณ					หน่วยงานรับผิดชอบหลัก
					2561 (บาท)	2562 (บาท)	2563 (บาท)	2564 (บาท)	2565 (บาท)	
6	เคหะและชุมชน	ค่าครุภัณฑ์	6.4 ครุภัณฑ์ก่อสร้าง	1 รถตักหน้าขุดหลัง ชนิดขับเคลื่อน4 ล้อ จำนวน 1 คัน	-	3,300,000	3,300,000	-	-	สำนักการช่าง
				รวม	-	3,300,000	3,300,000	-	-	

บัญชีครุภัณฑ์

แผนพัฒนาท้องถิ่น (พ.ศ. 2561 - 2565)

เทศบาลนครขอนแก่น

แบบ ผ.03

ที่	แผนงาน	หมวด	ประเภท	เป้าหมาย (ผลผลิตของครุภัณฑ์)	งบประมาณ					หน่วยงานรับผิดชอบหลัก
					2561 (บาท)	2562 (บาท)	2563 (บาท)	2564 (บาท)	2565 (บาท)	
6	เคหะและชุมชน	ค่าครุภัณฑ์	6.5 ครุภัณฑ์งานบ้านงานครัว	1 ถังขยะ ขนาดไม่น้อยกว่า 660 ลิตร จำนวน 20 ถัง/ปี	240,000	240,000	240,000	240,000	-	สำนักการสาธารณสุขและสิ่งแวดล้อม
				2 รถเข็นเก็บขยะ 2 ล้อ จำนวน 5 คันๆละ 9,900 บาท	-	-	49,500	-	-	สำนักการสาธารณสุขและสิ่งแวดล้อม
				3 ถังคัดแยกขยะรีไซเคิล (ถังบุญทวีด้วยรีไซเคิล) จำนวน 25 ตู้ ๆ ละ 3,600 บาท	-	-	90,000	-	-	สำนักการสาธารณสุขและสิ่งแวดล้อม
				รวม	240,000	240,000	379,500	240,000	-	

บัญชีครุภัณฑ์

แผนพัฒนาท้องถิ่น (พ.ศ. 2561 - 2565)

เทศบาลนครขอนแก่น

แบบ ผ.03

ที่	แผนงาน	หมวด	ประเภท	เป้าหมาย (ผลผลิตของครุภัณฑ์)	งบประมาณ					หน่วยงานรับผิดชอบหลัก
					2561 (บาท)	2562 (บาท)	2563 (บาท)	2564 (บาท)	2565 (บาท)	
6	เคหะและชุมชน	ค่าครุภัณฑ์	6.6 ครุภัณฑ์คอมพิวเตอร์	1 เครื่องคอมพิวเตอร์ สำนักงาน จำนวน 1 เครื่อง	16,000	-	-	-	-	สำนักการช่าง

ที่	แผนงาน	หมวด	ประเภท	เป้าหมาย (ผลผลิตของครุภัณฑ์)	งบประมาณ 2561 (บาท)	2562 (บาท)	2563 (บาท)	2564 (บาท)	2565 (บาท)	หน่วยงานรับผิดชอบหลัก
				2 เครื่องคอมพิวเตอร์โน้ตบุ๊ก สำหรับงานสำนักงาน จำนวน 2 เครื่องๆ ละ 16,000 บาท	32,000	-	-	-	-	สำนักการสาธารณสุขและสิ่งแวดล้อม
				3 เครื่องสำรองไฟฟ้า ขนาด 800 VA จำนวน 2 ตัว ๆ ละ 2,500 บาท	5,000	-	-	-	-	สำนักการสาธารณสุขและสิ่งแวดล้อม
				4 เก้าอี้สำนักงาน จำนวน 8 ตัว ๆ ละ 2,500 บาท	20,000	-	-	-	-	สำนักการสาธารณสุขและสิ่งแวดล้อม
				5 เครื่องคอมพิวเตอร์ สำนักงาน จำนวน 1 เครื่อง	16,000	16,000	-	-	-	สำนักการสาธารณสุขและสิ่งแวดล้อม
				6 เครื่องสำรองไฟฟ้า ขนาด 800 VA จำนวน 2 ตัว ตัวละ 2,500 บาท	-	5,000	-	-	-	สำนักการสาธารณสุขและสิ่งแวดล้อม
				7 เครื่องพิมพ์ชนิดเลเซอร์หรือชนิด LED ขาวดำ (18 หน้า/นาที) จำนวน 1 เครื่อง	-	2,600	-	-	-	สำนักการสาธารณสุขและสิ่งแวดล้อม

บัญชีครุภัณฑ์

แผนพัฒนาท้องถิ่น (พ.ศ. 2561 - 2565)

เทศบาลนครขอนแก่น

แบบ ผ.03

ที่	แผนงาน	หมวด	ประเภท	เป้าหมาย (ผลผลิตของครุภัณฑ์)	งบประมาณ 2561 (บาท)	2562 (บาท)	2563 (บาท)	2564 (บาท)	2565 (บาท)	หน่วยงานรับผิดชอบหลัก
				8 เครื่องคอมพิวเตอร์ All In One สำหรับงานสำนักงาน จำนวน 1 เครื่อง	-	-	17,000	-	-	สำนักการสาธารณสุขและสิ่งแวดล้อม
				9 เครื่องคอมพิวเตอร์โน้ตบุ๊ก สำหรับงานสำนักงาน จำนวน 3 เครื่องๆละ 16,000 บาท	-	-	48,000	-	-	สำนักการสาธารณสุขและสิ่งแวดล้อม
				10 เครื่องพิมพ์ Multifunction แบบฉีดหมึกพร้อมติดตั้งถังหมึกพิมพ์ (InK Tank printer) จำนวน 1 เครื่อง	-	-	8,000	-	-	สำนักการสาธารณสุขและสิ่งแวดล้อม
				11 เครื่องสำรองไฟฟ้า ขนาด 800 VA จำนวน 1 เครื่อง	-	-	2,500	-	-	สำนักการสาธารณสุขและสิ่งแวดล้อม
				รวม	89,000	23,600	75,500	-	-	

บัญชีครุภัณฑ์
แผนพัฒนาท้องถิ่น (พ.ศ. 2561 - 2565)
เทศบาลนครขอนแก่น

ที่	แผนงาน	หมวด	ประเภท	เป้าหมาย (ผลผลิตของครุภัณฑ์)	งบประมาณ 2561 (บาท)	2562 (บาท)	2563 (บาท)	2564 (บาท)	2565 (บาท)	หน่วยงานรับผิดชอบหลัก
6	เคหะและชุมชน	ค่าครุภัณฑ์	6.7 ค่าบำรุงรักษาและปรับปรุงครุภัณฑ์	1 ค่าปรับปรุงซ่อมแซมรถยนต์บรรทุกน้ำดับเพลิง ธารา-5 ประจำสถานี-ดับเพลิงหนองแวงตราชู จำนวน 1 คัน มีรายละเอียด ดังนี้ 1. สร้างด้วยเหล็กแผ่นมาตรฐานอย่างดี มาตรฐาน มอก. มีความหนาไม่น้อยกว่า 4 มม. ม้วนขึ้นรูปเป็นวงรี ภายในถังบรรจุน้ำ มีเหล็กแผ่นกันกระแทก จำนวน 3 ช่วง ทำด้วยเหล็กแผ่นมาตรฐาน มอก. มีความหนาไม่น้อยกว่า 4 มม. ตัวถังมาตรฐานบรรจุน้ำไม่น้อยกว่า 7,000 ลิตร 2. ด้านบนของถังบรรจุน้ำมีช่องสำหรับลงไปทำความสะอาดได้ไม่น้อยกว่า 2 ช่อง มีเส้นผ่าศูนย์กลางพร้อมฝาเปิด-ปิด ไม่น้อยกว่า 50 ซม. และที่ล้อค พ่นฟิลโค้ตกันสนิมภายในถังบรรจุน้ำอย่างน้อย 3 รอบ	270,000	-	-	-	-	สำนักปลัดเทศบาล

บัญชีครุภัณฑ์

แผนพัฒนาท้องถิ่น (พ.ศ. 2561 - 2565)

เทศบาลนครขอนแก่น

แบบ ผ.03

ที่	แผนงาน	หมวด	ประเภท	เป้าหมาย (ผลผลิตของครุภัณฑ์)	งบประมาณ					หน่วยงานรับผิดชอบหลัก
					2561 (บาท)	2562 (บาท)	2563 (บาท)	2564 (บาท)	2565 (บาท)	
				3. มีแท่นรองรับถังเหล็กหนาไม่น้อยกว่า 8 มม. ความกว้างไม่น้อยกว่า 30 ซม. 4. ด้านหลังของถังบรรจุน้ำมีทางขึ้น-ลง พร้อมราวจับทั้ง 2 ข้าง จำนวน 1 ทาง 5. ด้านข้างของถังบรรจุน้ำมีช่องสำหรับเก็บท่อดูด ทั้ง 2 ด้าน มีความยาวเท่ากับขนาดความยาวของตัวถังบรรจุน้ำ พร้อมราวกันตก ทั้ง 2 ด้าน 6. ด้านท้ายของถังบรรจุน้ำมีตู้สำหรับเก็บอุปกรณ์ดับเพลิง พร้อมฝาปิด/เปิด และที่ล็อค 1 ชุด 7. เชื่อมต่อท่อรับ-ส่งน้ำ (ระบบ-ปั๊มน้ำเติม) 8. พ่นสีรอบด้านของถังบรรจุน้ำและติดสติ๊กเกอร์ ตราสัญญาลักษณ์เทศบาล เบอร์โทรศัพท์ พร้อมรหัสประจำรถ						

บัญชีครุภัณฑ์

แผนพัฒนาท้องถิ่น (พ.ศ. 2561 - 2565)

เทศบาลนครขอนแก่น

แบบ ผ.03

ที่	แผนงาน	หมวด	ประเภท	เป้าหมาย (ผลผลิตของครุภัณฑ์)	งบประมาณ 2561 (บาท)	2562 (บาท)	2563 (บาท)	2564 (บาท)	2565 (บาท)	หน่วยงานรับผิดชอบหลัก
				2 ค่าซ่อมและเปลี่ยนอะไหล่รถขุดตีนตะขาบแขนยาว ตค 2476 (ชส.30) จำนวน 1 คัน	620,000	-	-	-	-	สำนักการช่าง
				รวม	890,000	-	-	-	-	

แผนงานสร้างความเข้มแข็งของชุมชน

บัญชีครุภัณฑ์ (ผ.03)

บัญชีครุภัณฑ์
แผนพัฒนาท้องถิ่น (พ.ศ. 2561 - 2565)
เทศบาลนครขอนแก่น

ที่	แผนงาน	หมวด	ประเภท	เป้าหมาย (ผลผลิตของครุภัณฑ์)	งบประมาณ 2561 (บาท)	2562 (บาท)	2563 (บาท)	2564 (บาท)	2565 (บาท)	หน่วยงานรับผิดชอบหลัก
7	สร้างความเข้มแข็งของชุมชน	ค่าครุภัณฑ์	7.1 ครุภัณฑ์สำนักงาน	1 เครื่องปรับอากาศแบบแยกส่วน ชนิดแขวน (มีระบบฟอกอากาศ)	153,000	153,000	153,000	153,000	-	สำนักสวัสดิการสังคม
				2 เต็นท์ผ้าใบ หลังละ 21,000 บาท ปี 2561 จำนวน 5 หลัง ปี 2562 จำนวน 19 หลัง ปี 2563 จำนวน 2 หลัง ปี 2564 จำนวน 2 หลัง ปี 2565 จำนวน 2 หลัง	105,000	399,000	42,000	42,000	42,000	สำนักสวัสดิการสังคม
				3 โต๊ะอเนกประสงค์ ปี 2561 จำนวน 36 ตัว ปี 2562 จำนวน 36 ตัว ปี 2563 จำนวน 46 ตัว ปี 2564 จำนวน 46 ตัว ปี 2565 จำนวน 46 ตัว	108,000	108,000	138,000	138,000	138,000	สำนักสวัสดิการสังคม
				4 ตู้เหล็กชนิด 2 บานเปิด จำนวน 1 ตู้	5,500	-	-	-	-	สำนักสวัสดิการสังคม

บัญชีครุภัณฑ์ แบบ ผ.03

แผนพัฒนาท้องถิ่น (พ.ศ. 2561 - 2565)

เทศบาลนครขอนแก่น

ที่	แผนงาน	หมวด	ประเภท	เป้าหมาย (ผลผลิตของครุภัณฑ์)	งบประมาณ 2561 (บาท)	2562 (บาท)	2563 (บาท)	2564 (บาท)	2565 (บาท)	หน่วยงานรับผิดชอบหลัก
				5 โต๊ะทำงาน ราคาตัวละ 9,620 บาท ปี 2562 จำนวน 1 ตัว ปี 2564 จำนวน 1 ตัว	-	9,620	-	9,620	-	สำนักสวัสดิการสังคม
				6 โต๊ะทำงาน ปี 2562 จำนวน 2 ตัวๆ ละ 4,000 บาท ปี 2563 จำนวน 4 ตัวๆ ละ 4,500 บาท ปี 2564 จำนวน 4 ตัวๆ ละ 4,500 บาท	-	8,000	18,000	18,000	-	สำนักสวัสดิการสังคม
				7 เก้าอี้สำนักงาน ราคาตัวละ 3,500 บาท ปี 2562 จำนวน 2 ตัว ปี 2564 จำนวน 2 ตัว	-	7,000	-	7,000	-	สำนักสวัสดิการสังคม
				8 เก้าอี้สำนักงาน ราคาตัวละ 2,500 บาท ปี 2562 จำนวน 3 ตัว ปี 2563 จำนวน 5 ตัว ปี 2564 จำนวน 5 ตัว	-	7,500	12,500	12,500	-	สำนักสวัสดิการสังคม

บัญชีครุภัณฑ์

แผนพัฒนาท้องถิ่น (พ.ศ. 2561 - 2565)

เทศบาลนครขอนแก่น

แบบ ผ.03

ที่	แผนงาน	หมวด	ประเภท	เป้าหมาย (ผลผลิตของครุภัณฑ์)	งบประมาณ 2561 (บาท)	2562 (บาท)	2563 (บาท)	2564 (บาท)	2565 (บาท)	หน่วยงานรับผิดชอบหลัก
				9 เครื่องปรับอากาศ แบบแยกส่วนแบบแขวน (มีระบบฟอกอากาศ) จำนวน 3 เครื่อง	153,000	-	-	-	-	สำนักสวัสดิการสังคม
				10 ตู้ไม้ 2 ชั้น 4 ช่อง ปี 2562 จำนวน 1 ตู้ ปี 2563 จำนวน 1 ตู้		-	5,400	5,400	-	สำนักสวัสดิการสังคม
				รวม	524,500	692,120	368,900	385,520	180,000	

บัญชีครุภัณฑ์

แผนพัฒนาท้องถิ่น (พ.ศ. 2561 - 2565)

เทศบาลนครขอนแก่น

แบบ ผ.03

ที่	แผนงาน	หมวด	ประเภท	เป้าหมาย (ผลผลิตของครุภัณฑ์)	งบประมาณ					หน่วยงานรับผิดชอบหลัก
					2561 (บาท)	2562 (บาท)	2563 (บาท)	2564 (บาท)	2565 (บาท)	
7	สร้างความเข้มแข็งของชุมชน	ค่าครุภัณฑ์	7.2 ครุภัณฑ์ไฟฟ้าและวิทยุ	1 เครื่องขยายเสียงและอุปกรณ์พร้อมค่าติดตั้ง	165,000	498,600	489,100	489,100	489,100	สำนักสวัสดิการสังคม
				รวม	165,000	498,600	489,100	489,100	489,100	

บัญชีครุภัณฑ์

แผนพัฒนาท้องถิ่น (พ.ศ. 2561 - 2565)

เทศบาลนครขอนแก่น

แบบ ผ.03

ที่	แผนงาน	หมวด	ประเภท	เป้าหมาย (ผลผลิตของครุภัณฑ์)	งบประมาณ					หน่วยงานรับผิดชอบหลัก
					2561 (บาท)	2562 (บาท)	2563 (บาท)	2564 (บาท)	2565 (บาท)	
7	สร้างความเข้มแข็งของชุมชน	ค่าครุภัณฑ์	7.3 ครุภัณฑ์ดนตรีและนาฏศิลป์	1 กีต้าร์โปร่งไฟฟ้าพร้อมขาตั้ง ปี 2561 จำนวน 4 ตัว ปี 2564 จำนวน 4 ตัว	16,080	-	-	16,080	-	สำนักสวัสดิการสังคม
				รวม	16,080	-	-	16,080	-	

บัญชีครุภัณฑ์

แผนพัฒนาท้องถิ่น (พ.ศ. 2561 - 2565)

เทศบาลนครขอนแก่น

แบบ ผ.03

ที่	แผนงาน	หมวด	ประเภท	เป้าหมาย (ผลผลิตของครุภัณฑ์)	งบประมาณ 2561 (บาท)	2562 (บาท)	2563 (บาท)	2564 (บาท)	2565 (บาท)	หน่วยงานรับผิดชอบหลัก
7	สร้างความเข้มแข็งของชุมชน	ค่าครุภัณฑ์	7.4 ครุภัณฑ์คอมพิวเตอร์	1 เครื่องคอมพิวเตอร์ สำหรับงานสำนักงาน (จอแสดงภาพขนาดไม่น้อยกว่า 19 นิ้ว) ปี 2561 จำนวน 5 เครื่องๆละ 16,000 บาท ปี 2562 จำนวน 1 เครื่องๆละ 16,000 บาท ปี 2563 จำนวน 3 เครื่องๆละ 17,000 บาท ปี 2564 จำนวน 3 เครื่องๆละ 17,000 บาท ปี 2565 จำนวน 3 เครื่องๆละ 17,000 บาท	80,000	16,000	51,000	51,000	51,000	สำนักสวัสดิการสังคม
				2 เครื่องพิมพ์ชนิดเลเซอร์/ชนิด LED ขาวดำ ใช้งานในสำนักสวัสดิการสังคม	23,700	-	-	23,700	-	สำนักสวัสดิการสังคม
				3 เครื่องสำรองไฟฟ้า ขนาด 800 VA เครื่องละ 2,500 บาท ปี 2562 จำนวน 1 เครื่อง ปี 2563 จำนวน 3 เครื่อง ปี 2564 จำนวน 1 เครื่อง	-	2,500	7,500	2,500	-	สำนักสวัสดิการสังคม
				รวม	103,700	18,500	58,500	77,200	51,000	

แผนงานอุตสาหกรรมและการโยธา

บัญชีครุภัณฑ์ (ผ.03)

1130

บัญชีครุภัณฑ์

แผนพัฒนาท้องถิ่น (พ.ศ. 2561 - 2565)

เทศบาลนครขอนแก่น

แบบ ผ.03

ที่	แผนงาน	หมวด	ประเภท	เป้าหมาย (ผลผลิตของครุภัณฑ์)	งบประมาณ					หน่วยงานรับผิดชอบหลัก
					2561 (บาท)	2562 (บาท)	2563 (บาท)	2564 (บาท)	2565 (บาท)	
8	อุตสาหกรรมและการโยธา	ค่าครุภัณฑ์	8.1 ครุภัณฑ์สำนักงาน	1 กล้องวงจรปิด CCTV พร้อมติดตั้ง จำนวน 4 ชุด	500,000	-	-	-	-	สำนักการช่าง
				รวม	500,000	-	-	-	-	

บัญชีครุภัณฑ์

แผนพัฒนาท้องถิ่น (พ.ศ. 2561 - 2565)

เทศบาลนครขอนแก่น

แบบ ผ.03

ที่	แผนงาน	หมวด	ประเภท	เป้าหมาย (ผลผลิตของครุภัณฑ์)	งบประมาณ 2561 (บาท)	2562 (บาท)	2563 (บาท)	2564 (บาท)	2565 (บาท)	หน่วยงานรับผิดชอบหลัก
8	อุตสาหกรรมและการโยธา	ค่าครุภัณฑ์	8.2 ครุภัณฑ์ยานพาหนะและขนส่ง	1 รถบรรทุก (ดีเซล) ขนาด 1 ตัน ปริมาตรกระบอกสูบไม่ต่ำกว่า 2,400 ซีซี หรือกำลังเครื่องยนต์สูงสุด ไม่ต่ำกว่า 110 กิโลวัตต์ ขับเคลื่อน 4 ล้อ แบบดับเบิ้ลแค็บ	957,000	-	-	-	-	สำนักการช่าง
				รวม	957,000	-	-	-	-	

1132

บัญชีครุภัณฑ์

แผนพัฒนาท้องถิ่น (พ.ศ. 2561 - 2565)

เทศบาลนครขอนแก่น

แบบ ผ.03

ที่	แผนงาน	หมวด	ประเภท	เป้าหมาย (ผลผลิตของครุภัณฑ์)	งบประมาณ					หน่วยงานรับผิดชอบหลัก
					2561 (บาท)	2562 (บาท)	2563 (บาท)	2564 (บาท)	2565 (บาท)	
8	อุตสาหกรรมและการโยธา	ค่าครุภัณฑ์	8.3 ครุภัณฑ์คอมพิวเตอร์	1 ชุดโปรแกรมระบบปฏิบัติการสำหรับเครื่องคอมพิวเตอร์ และเครื่องคอมพิวเตอร์โน้ตบุ๊ก ที่มีลิขสิทธิ์ถูกต้องตามกฎหมาย ราคา 6,800 บาทต่อชุดจำนวน 10 ชุด	68,000	68,000	-	-	-	สำนักการช่าง
				2 ชุดโปรแกรมจัดการสำนักงานที่มีลิขสิทธิ์ถูกต้องตามกฎหมายราคา 11,000 บาทต่อชุด จำนวน 10 ชุด	110,000	110,000	-	-	-	สำนักการช่าง
				3 ชุดโปรแกรมสำหรับใช้ออกแบบก่อสร้างที่มีลิขสิทธิ์ถูกต้องตามกฎหมาย ราคา 50,000 บาทต่อชุด จำนวน 6 ชุด	300,000	300,000	-	-	-	สำนักการช่าง
				4 โปรแกรมระบบปฏิบัติการสำหรับเครื่องคอมพิวเตอร์ และเครื่องคอมพิวเตอร์โน้ตบุ๊ก แบบสิทธิการใช้งานประเภทติดตั้งมาจากโรงงาน (OEM) ที่มีลิขสิทธิ์ถูกต้องตามกฎหมาย จำนวน 2 ชุด ราคาชุดละ 3,800 บาท	-	-	7,600	-	-	สำนักการช่าง

ที่	แผนงาน	หมวด	ประเภท	เป้าหมาย (ผลผลิตของครุภัณฑ์)	งบประมาณ 2561 (บาท)	2562 (บาท)	2563 (บาท)	2564 (บาท)	2565 (บาท)	หน่วยงานรับผิดชอบหลัก
				5 อุปกรณ์อ่านบัตรแบบอเนกประสงค์ (Smart Card Reader) เครื่องละ 700 บาท จำนวน 2 เครื่อง	-	-	1,400	-	-	สำนักการช่าง
				6 เครื่องคอมพิวเตอร์ สำหรับงานประมวลผล แบบที่ 2 (จอขนาดไม่น้อยกว่า 18.5 นิ้ว) ราคา 29,000 บาทต่อชุด จำนวน 4 ชุด	116,000	-	-	-	-	สำนักการช่าง
				7 เครื่องคอมพิวเตอร์ สำหรับงานสำนักงาน (จอแสดงภาพขนาดไม่น้อยกว่า 19 นิ้ว) เครื่องละ 17,000 บาท ปี 2561 จำนวน 4 เครื่อง ปี 2562 จำนวน 6 เครื่อง ปี 2563 จำนวน 6 เครื่อง	-	68,000	102,000	102,000	-	สำนักการช่าง
				8 เครื่องคอมพิวเตอร์ สำหรับงานประมวลผล แบบที่ 1(จอแสดงภาพขนาดไม่น้อยกว่า 19 นิ้ว) เครื่องละ 22,000 บาท ปี 2562 จำนวน 3 เครื่อง ปี 2563 จำนวน 5 เครื่อง ปี 2564 จำนวน 5 เครื่อง	-	66,000	110,000	110,000	-	สำนักการช่าง

บัญชีครุภัณฑ์

แบบ ผ.03

แผนพัฒนาท้องถิ่น (พ.ศ. 2561 - 2565)

เทศบาลนครขอนแก่น

ที่	แผนงาน	หมวด	ประเภท	เป้าหมาย (ผลผลิตของครุภัณฑ์)	งบประมาณ					หน่วยงานรับผิดชอบหลัก
					2561 (บาท)	2562 (บาท)	2563 (บาท)	2564 (บาท)	2565 (บาท)	
				9 เครื่องคอมพิวเตอร์ สำหรับงานประมวลผล แบบที่ 2(จอแสดงภาพขนาดไม่น้อยกว่า 19 นิ้ว) เครื่องละ 30,000 บาท ปี 2561 จำนวน 2 เครื่อง ปี 2562 จำนวน 3 เครื่อง ปี 2563 จำนวน 6 เครื่อง ปี 2564 จำนวน 6 เครื่อง	60,000	90,000	180,000	180,000	-	สำนักการช่าง
				10 เครื่องสำรองไฟฟ้า ขนาด 800 VA ปี 2561 จำนวน 6 เครื่องๆละ 2,800 บาท ปี 2562 จำนวน 11 เครื่องๆละ 2,500 บาท ปี 2563 จำนวน 10 เครื่องๆละ 2,500 บาท ปี 2564 จำนวน 10 เครื่องๆละ 2,500 บาท	16,800	27,500	25,000	25,000	-	สำนักการช่าง
				11 เครื่องคอมพิวเตอร์โน้ตบุ๊ก สำหรับงานสำนักงาน จำนวน 1 เครื่อง	-	-	16,000	-	-	สำนักการช่าง

ที่	แผนงาน	หมวด	ประเภท	เป้าหมาย (ผลผลิตของครุภัณฑ์)	งบประมาณ 2561 (บาท)	2562 (บาท)	2563 (บาท)	2564 (บาท)	2565 (บาท)	หน่วยงานรับผิดชอบหลัก
				12 เครื่องพิมพ์เลเซอร์ หรือ LED สี ชนิด Network แบบที่ 1 (18หน้า/นาที) ราคาเครื่องละ 10,000 บาท รวมจำนวน 2 เครื่อง ปี 2562 จำนวน 1 เครื่อง ปี 2563 จำนวน 1 เครื่อง	-	10,000	10,000	-	-	สำนักการช่าง
				13 เครื่องพิมพ์แบบฉีดหมึกพร้อมติดตั้งถังหมึกพิมพ์ (Ink Tank Printer) ราคา 4,300 บาท รวมจำนวน 8 เครื่อง ปี 2562 จำนวน 4 เครื่อง ปี 2563 จำนวน 4 เครื่อง	-	17,200	17,200	-	-	สำนักการช่าง
				14 เครื่องพิมพ์เลเซอร์ หรือ LED ขาวดำ ชนิด Network สำหรับกระดาษขนาด A3 เครื่องละ 54,000 บาท จำนวน 2 เครื่อง	-	-	108,000	-	-	สำนักการช่าง
				15 ชุดโปรแกรมจัดการสำนักงาน ที่มีลิขสิทธิ์ถูกต้องตามกฎหมาย ราคา 12,000 บาทต่อชุด รวมจำนวน 18 ชุด	-	-	110,000	110,000	-	สำนักการช่าง

บัญชีครุภัณฑ์

แผนพัฒนาท้องถิ่น (พ.ศ. 2561 - 2565)

เทศบาลนครขอนแก่น

แบบ ผ.03

ที่	แผนงาน	หมวด	ประเภท	เป้าหมาย (ผลผลิตของครุภัณฑ์)	งบประมาณ 2561 (บาท)	2562 (บาท)	2563 (บาท)	2564 (บาท)	2565 (บาท)	หน่วยงานรับผิดชอบหลัก
				ปี 2563 จำนวน 9 ชุด ปี 2564 จำนวน 9 ชุด						
				16 เครื่องพิมพ์เลเซอร์ หรือ LED ขาวดำ (18 หน้า/นาที) ราคา 2,600 บาท รวมจำนวน 12 เครื่อง ปี 2562 จำนวน 4 เครื่อง ปี 2563 จำนวน 4 เครื่อง ปี 2564 จำนวน 4 เครื่อง	-	10,400	10,400	10,400	-	สำนักการช่าง
				17 สแกนเนอร์ สำหรับงานเก็บเอกสารระดับศูนย์บริการ แบบที่ 1 เครื่องละ 18,000 บาท รวมจำนวน 2 เครื่อง ปี 2562 จำนวน 1 เครื่อง ปี 2563 จำนวน 1 เครื่อง	-	18,000	18,000	-	-	สำนักการช่าง
				รวม	670,800	785,100	715,600	537,400	-	

แผนงานการพาณิชย์

บัญชีครุภัณฑ์ (ผ.03)

บัญชีครุภัณฑ์

แบบ ผ.03

แผนพัฒนาท้องถิ่น (พ.ศ. 2561 - 2565)

เทศบาลนครชอนแก่น

ที่	แผนงาน	หมวด	ประเภท	เป้าหมาย (ผลผลิตของครุภัณฑ์)	งบประมาณ 2561 (บาท)	2562 (บาท)	2563 (บาท)	2564 (บาท)	2565 (บาท)	หน่วยงานรับผิดชอบหลัก
9	การพาณิชย์	ค่าครุภัณฑ์	9.1 ครุภัณฑ์สำนักงาน	1 เก้าอี้แถว 4 แถว จำนวน 10 ชุด	25,000	-	-	25,000	-	สำนักปลัดเทศบาล (งานกิจการขนส่ง)
				2 เก้าอี้สำนักงาน จำนวน 8 ตัว ๆ ละ 2,500 บาท	20,000	-	-	-	-	สำนักปลัดเทศบาล (งานกิจการขนส่ง)
				3 เครื่องปรับอากาศแบบแยกส่วน ชนิดแขวน (มีระบบฟอกอากาศ) จำนวน 2 เครื่อง ๆ ละ 35,000 บาท	70,000	-	-	-	-	สำนักปลัดเทศบาล (งานกิจการขนส่ง)
				4 เครื่องโทรสาร จำนวน 1 เครื่อง	4,000	-	-	-	-	สำนักปลัดเทศบาล (งานกิจการขนส่ง)

บัญชีครุภัณฑ์

แผนพัฒนาท้องถิ่น (พ.ศ. 2561 - 2565)

เทศบาลนครขอนแก่น

แบบ ผ.03

ที่	แผนงาน	หมวด	ประเภท	เป้าหมาย (ผลผลิตของครุภัณฑ์)	งบประมาณ					หน่วยงานรับผิดชอบหลัก
					2561 (บาท)	2562 (บาท)	2563 (บาท)	2564 (บาท)	2565 (บาท)	
				5 ทีวี LED ขนาด 32 นิ้ว 2 เครื่อง	13,000	-	-	-	-	สำนักการสาธารณสุขและสิ่งแวดล้อม
				6 จัดซื้อพัดลมโคจร ขนาด 18 นิ้ว จำนวน 4 ตัว ๆ ละ 2,200 บาท	8,800	-	-	-	-	สำนักการสาธารณสุขและสิ่งแวดล้อม
				7 พัดลมอุตสาหกรรม จำนวน 4 ชุด ๆ ละ 4,000 บาท	-	-	16,000	-	-	สำนักการสาธารณสุขและสิ่งแวดล้อม
				8 เก้าอี้สำนักงานมีล้อเลื่อน จำนวน 6 ตัวๆ ละ 2,500 บาท	-	-	15,000	-	-	สำนักการสาธารณสุขและสิ่งแวดล้อม

บัญชีครุภัณฑ์ แบบ ผ.03

แผนพัฒนาท้องถิ่น (พ.ศ. 2561 - 2565)

เทศบาลนครขอนแก่น

ที่	แผนงาน	หมวด	ประเภท	เป้าหมาย (ผลผลิตของครุภัณฑ์)	งบประมาณ 2561 (บาท)	2562 (บาท)	2563 (บาท)	2564 (บาท)	2565 (บาท)	หน่วยงานรับผิดชอบหลัก
				9 เก้าอี้สำนักงานแบบหมุน จำนวน 5 ตัว ๆ ละ 2,500 บาท	-	-	12,500	-	-	สถานธนานุบาล แห่งที่ 1
				10 เก้าอี้สำนักงานแบบหมุน จำนวน 2 ตัว ๆ ละ 3,500 บาท สำหรับผู้บริหาร	-	-	7,000	-	-	สถานธนานุบาล แห่งที่ 1
				11 เก้าอี้สำนักงาน จำนวน 2 ตัวๆ ละ 3,500 บาท	-	-	-	7,000	-	สถานธนานุบาล แห่งที่ 2
				12 เก้าอี้สำนักงาน จำนวน 4 ตัวๆ ละ 2,500 บาท	-	-	-	10,000	-	สถานธนานุบาล แห่งที่ 2
				13 เก้าอี้พักคอย 4 ที่นั่ง จำนวน 3 แถว ๆละ 7,000 บาท	-	-	-	21,000	-	สถานธนานุบาล แห่งที่ 2
				รวม	140,800	-	50,500	63,000	-	

แบบ ผ.03

บัญชีครุภัณฑ์
แผนพัฒนาท้องถิ่น (พ.ศ. 2561 - 2565)
เทศบาลนครขอนแก่น

ที่	แผนงาน	หมวด	ประเภท	เป้าหมาย (ผลผลิตของครุภัณฑ์)	งบประมาณ 2561 (บาท)	2562 (บาท)	2563 (บาท)	2564 (บาท)	2565 (บาท)	หน่วยงานรับผิดชอบหลัก
9	การพาณิชย์	ค่าครุภัณฑ์	9.2 ครุภัณฑ์การเกษตร	1 ปั๊มไดโว แบบดูดโคลน จำนวน 2 เครื่อง	-	14,000	-	-	-	สำนักการสาธารณสุขและสิ่งแวดล้อม
				2 ปั๊มน้ำอัตโนมัติ จำนวน 2 เครื่องๆ ละ 15,500 บาท	-	-	31,000	-	-	สำนักการสาธารณสุขและสิ่งแวดล้อม
				รวม	-	14,000	31,000	-	-	

บัญชีครุภัณฑ์

แผนพัฒนาท้องถิ่น (พ.ศ. 2561 - 2565)

เทศบาลนครขอนแก่น

แบบ ผ.03

ที่	แผนงาน	หมวด	ประเภท	เป้าหมาย (ผลผลิตของครุภัณฑ์)	งบประมาณ					หน่วยงานรับผิดชอบหลัก
					2561 (บาท)	2562 (บาท)	2563 (บาท)	2564 (บาท)	2565 (บาท)	
9	การพาณิชย์	ค่าครุภัณฑ์	9.3 ครุภัณฑ์ไฟฟ้าและวิทยุ	1 เครื่องเสียง 4 ลำโพง 1 ชุด	9,000	-	-	-	-	สำนักการสาธารณสุขและสิ่งแวดล้อม
				2 เครื่องขยายเสียง จำนวน 1 ชุด	40,000	-	-	-	-	สำนักการสาธารณสุขและสิ่งแวดล้อม
				3 ไฟฉุกเฉิน Emergency Light พร้อมติดตั้ง จำนวน 10 ชุด ๆ ละ 1,920 บาท	19,200	-	-	-	-	สำนักการสาธารณสุขและสิ่งแวดล้อม
				4 เครื่องขยายเสียง จำนวน 1 ชุด	-	55,000	-	-	-	สำนักการสาธารณสุขและสิ่งแวดล้อม

บัญชีครุภัณฑ์
แผนพัฒนาท้องถิ่น (พ.ศ. 2561 - 2565)
เทศบาลนครขอนแก่น

ที่	แผนงาน	หมวด	ประเภท	เป้าหมาย (ผลผลิตของครุภัณฑ์)	งบประมาณ 2561 (บาท)	2562 (บาท)	2563 (บาท)	2564 (บาท)	2565 (บาท)	หน่วยงานรับผิดชอบหลัก
				5 ระบบสัญญาณเตือนภัย กันขโมย จำนวน 1 ชุด	-	-	10,000	-	-	สถานธนานุบาล แห่งที่ 2
				รวม	68,200	55,000	10,000	-	-	

บัญชีครุภัณฑ์

แผนพัฒนาท้องถิ่น (พ.ศ. 2561 - 2565)

เทศบาลนครขอนแก่น

แบบ ผ.03

ที่	แผนงาน	หมวด	ประเภท	เป้าหมาย (ผลผลิตของครุภัณฑ์)	งบประมาณ 2561 (บาท)	2562 (บาท)	2563 (บาท)	2564 (บาท)	2565 (บาท)	หน่วยงานรับผิดชอบหลัก
9	การพาณิชย์	ค่าครุภัณฑ์	9.4 ครุภัณฑ์โฆษณาและเผยแพร่	1 กล้องถ่ายภาพนิ่ง ระบบดิจิตอล จำนวน 1 ตัว	9,000	-	-	-	-	สำนักการสาธารณสุขและสิ่งแวดล้อม
				2 กล้องวงจรปิด (CCTV) จำนวน 2 ชุด ตลาดเทศบาลสดเทศบาล 1 และตลาดเทศบาลสดเทศบาล 2	-	94,160	-	-	-	สำนักการสาธารณสุขและสิ่งแวดล้อม
				3 จัดซื้อกล้องวงจรปิด จำนวน 2 ชุด ตลาดเทศบาล 3 จำนวน 1 ชุด ประกอบด้วย กล้อง 16 ตัว เป็นเงิน 94,160 บาท ตลาดโต้รุ่งร่วมจิตร จำนวน 1 ชุด ประกอบด้วย กล้อง 8 ตัว เป็นเงิน 47,080 บาท	141,240	-	-	-	-	สำนักการสาธารณสุขและสิ่งแวดล้อม

บัญชีครุภัณฑ์
แผนพัฒนาท้องถิ่น (พ.ศ. 2561 - 2565)
เทศบาลนครขอนแก่น

ที่	แผนงาน	หมวด	ประเภท	เป้าหมาย (ผลผลิตของครุภัณฑ์)	งบประมาณ 2561 (บาท)	2562 (บาท)	2563 (บาท)	2564 (บาท)	2565 (บาท)	หน่วยงานรับผิดชอบหลัก
				4 ระบบสัญญาณเตือนภัยกันขโมยแบบไร้สาย จำนวน 1 ชุด	-	75,000	-	-	-	สถานธนานุบาลแห่งที่ 1
				รวม	150,240	169,160	-	-	-	

บัญชีครุภัณฑ์

แผนพัฒนาท้องถิ่น (พ.ศ. 2561 - 2565)

เทศบาลนครขอนแก่น

แบบ ผ.03

ที่	แผนงาน	หมวด	ประเภท	เป้าหมาย (ผลผลิตของครุภัณฑ์)	งบประมาณ					หน่วยงานรับผิดชอบหลัก
					2561 (บาท)	2562 (บาท)	2563 (บาท)	2564 (บาท)	2565 (บาท)	
9	การพาณิชย์	ค่าครุภัณฑ์	9.5 ครุภัณฑ์วิทยาศาสตร์หรือการแพทย์	1 เครื่องวัดแสง จำนวน 1 เครื่อง	26,750	-	-	-	-	สำนักการสาธารณสุขและสิ่งแวดล้อม
				รวม	26,750	-	-	-	-	

บัญชีครุภัณฑ์
แผนพัฒนาท้องถิ่น (พ.ศ. 2561 - 2565)
เทศบาลนครขอนแก่น

ที่	แผนงาน	หมวด	ประเภท	เป้าหมาย (ผลผลิตของครุภัณฑ์)	งบประมาณ 2561 (บาท)	2562 (บาท)	2563 (บาท)	2564 (บาท)	2565 (บาท)	หน่วยงานรับผิดชอบหลัก
9	การพาณิชย์	ค่าครุภัณฑ์	9.6 ครุภัณฑ์งานบ้านงานครัว	1 ปั๊มน้ำอัตโนมัติ ขนาด 15 นิ้ว กำลังไฟฟ้า 1 เฟส	13,790	-	-	-	-	สำนักการสาธารณสุขและสิ่งแวดล้อม
				2 เครื่องฉีดน้ำอุตสาหกรรมแรงดันสูง Interpump จำนวน 2 ชุด	-	133,750	-	-	-	สำนักการสาธารณสุขและสิ่งแวดล้อม

บัญชีครุภัณฑ์

แผนพัฒนาท้องถิ่น (พ.ศ. 2561 - 2565)

เทศบาลนครขอนแก่น

แบบ ผ.03

ที่	แผนงาน	หมวด	ประเภท	เป้าหมาย (ผลผลิตของครุภัณฑ์)	งบประมาณ					หน่วยงานรับผิดชอบหลัก
					2561 (บาท)	2562 (บาท)	2563 (บาท)	2564 (บาท)	2565 (บาท)	
				3 เครื่องปั๊มน้ำ จำนวน 1 เครื่อง	-	-	-	10,000	-	สถานธนานุบาลแห่งที่ 2
				รวม	13,790	133,750	-	10,000	-	

บัญชีครุภัณฑ์

แผนพัฒนาท้องถิ่น (พ.ศ. 2561 - 2565)

เทศบาลนครขอนแก่น

แบบ ผ.03

ที่	แผนงาน	หมวด	ประเภท	เป้าหมาย (ผลผลิตของครุภัณฑ์)	งบประมาณ 2561 (บาท)	2562 (บาท)	2563 (บาท)	2564 (บาท)	2565 (บาท)	หน่วยงานรับผิดชอบหลัก
9	การพาณิชย์	ค่าครุภัณฑ์	9.7 ครุภัณฑ์คอมพิวเตอร์							
				1 เครื่องคอมพิวเตอร์ สำหรับงานสำนักงาน จอขนาดไม่น้อยกว่า 18.5 นิ้ว จำนวน 2 เครื่องๆ ละ 18,000 บาท	-	36,000	-	-	-	สำนักปลัดเทศบาล (งานกิจการขนส่ง)
				2 เครื่องสำรองไฟฟ้า ขนาด 800 VA จำนวน 2 เครื่อง เครื่องละ 3,500 บาท	-	7,000	-	-	-	สำนักปลัดเทศบาล (งานกิจการขนส่ง)
				3 เครื่องคอมพิวเตอร์สำหรับงานสำนักงาน จอขนาดไม่น้อยกว่า19 นิ้ว จำนวน 1 เครื่อง	-	16,000	-	-	-	สำนักปลัดเทศบาล (งานกิจการขนส่ง)
				4 เครื่องสำรองไฟฟ้า ขนาด800 VA จำนวน 1 เครื่อง	-	3,500	-	-	-	สำนักปลัดเทศบาล (งานกิจการขนส่ง)
				5 เครื่องสแกนเนอร์ มีความละเอียดในการสแกนสูงสุดไม่น้อยกว่า 4,800x4,800 dpi จำนวน 1 เครื่อง	3,100	-	-	-	-	สำนักปลัดเทศบาล (งานกิจการขนส่ง)

บัญชีครุภัณฑ์

แผนพัฒนาท้องถิ่น (พ.ศ. 2561 - 2565)

เทศบาลนครขอนแก่น

แบบ ผ.03

ที่	แผนงาน	หมวด	ประเภท	เป้าหมาย (ผลผลิตของครุภัณฑ์)	งบประมาณ					หน่วยงานรับผิดชอบหลัก
					2561 (บาท)	2562 (บาท)	2563 (บาท)	2564 (บาท)	2565 (บาท)	
				6. เครื่องคอมพิวเตอร์สำหรับงานสำนักงาน จำนวน 1 ตัว	16,000	-	-	-	-	สำนักการสาธารณสุขและสิ่งแวดล้อม
				7 เครื่องคอมพิวเตอร์โน้ตบุ๊กสำนักงาน จำนวน 2 เครื่อง ๆ ละ 16,000 บาท	32,000	-	-	-	-	สำนักการสาธารณสุขและสิ่งแวดล้อม
				8 เครื่องพิมพ์ Multifunction แบบฉีดหมึกพร้อมติดตั้งถังหมึกพิมพ์ (InK Tank Printer) จำนวน 1 เครื่อง	-	-	8,000	-	-	สำนักการสาธารณสุขและสิ่งแวดล้อม

บัญชีครุภัณฑ์
แผนพัฒนาท้องถิ่น (พ.ศ. 2561 - 2565)
เทศบาลนครขอนแก่น

ที่	แผนงาน	หมวด	ประเภท	เป้าหมาย (ผลผลิตของครุภัณฑ์)	งบประมาณ 2561 (บาท)	2562 (บาท)	2563 (บาท)	2564 (บาท)	2565 (บาท)	หน่วยงานรับผิดชอบหลัก
				9 เครื่องพิมพ์แบบหัวเข็มแคร่สั้น จำนวน 2 เครื่อง	44,000	-	-	-	-	สถานธนานุบาล แห่งที่ 1
				10 เครื่องคอมพิวเตอร์ สำหรับงานประมวลผล แบบที่ 1 (จอแสดงภาพขนาดไม่น้อยกว่า 19 นิ้ว) ปี 2562 จำนวน 1 เครื่อง ปี 2564 จำนวน 2 เครื่อง	-	22,000	-	44,000	-	สถานธนานุบาล แห่งที่ 1
				11 เครื่องสำรองไฟฟ้า ขนาด 800 VA ปี 2562 จำนวน 1 เครื่อง ปี 2564 จำนวน 1 เครื่อง	-	2,500	-	5,000	-	สถานธนานุบาล
				12 เครื่องพิมพ์ Multifunction ชนิดเลเซอร์หรือชนิด LED สี จำนวน 1 เครื่อง	17,000	-	-	-	-	สถานธนานุบาล แห่งที่ 1
				13 เครื่องพิมพ์ชนิด Dot Matrix Printer แบบแคร่สั้น จำนวน 1 เครื่อง	22,000	-	-	-	-	สถานธนานุบาล แห่งที่ 1

บัญชีครุภัณฑ์ แบบ ผ.03

แผนพัฒนาท้องถิ่น (พ.ศ. 2561 - 2565)

เทศบาลนครขอนแก่น

ที่	แผนงาน	หมวด	ประเภท	เป้าหมาย (ผลผลิตของครุภัณฑ์)	งบประมาณ 2561 (บาท)	2562 (บาท)	2563 (บาท)	2564 (บาท)	2565 (บาท)	หน่วยงานรับผิดชอบหลัก
				14 เครื่องคอมพิวเตอร์ สำหรับงานประมวลผลแบบที่ 1 จอขนาดไม่น้อยกว่า 19 นิ้ว ปี 2561 จำนวน 1 เครื่อง ปี 2562 จำนวน 1 เครื่อง	22,000	22,000	-	-		สถานธนานุบาลแห่งที่ 2
				15 เครื่องพิมพ์ชนิด Dot Matrix Printer แบบแคร่สั้น ปี 2561 จำนวน 1 เครื่อง ปี 2562 จำนวน 1 เครื่อง	22,000	22,000	-	-	-	สถานธนานุบาลแห่งที่ 2
				16 เครื่องสำรองไฟฟ้า ขนาด 800 VA ปี 2561 จำนวน 1 เครื่อง ปี 2562 จำนวน 1 เครื่อง	2,500	2,500	-	-	-	สถานธนานุบาลแห่งที่ 2
				17 เครื่องพิมพ์ Multifunction เลเซอร์ หรือ LED สี จำนวน 1 เครื่อง	-	-	-	15,000	-	สถานธนานุบาลแห่งที่ 2
				18 เครื่องอ่านลายนิ้วมือแบบความเร็วสูง จำนวน 1 เครื่อง	-	18,800	-	-	-	สถานธนานุบาลแห่งที่ 2
				รวม	180,600	152,300	8,000	64,000	-	

บัญชีครุภัณฑ์
แผนพัฒนาท้องถิ่น (พ.ศ. 2561 - 2565)
เทศบาลนครขอนแก่น

ที่	แผนงาน	หมวด	ประเภท	เป้าหมาย (ผลผลิตของครุภัณฑ์)	งบประมาณ 2561 (บาท)	2562 (บาท)	2563 (บาท)	2564 (บาท)	2565 (บาท)	หน่วยงานรับผิดชอบหลัก
9	การพาณิชย์	ค่าครุภัณฑ์	9.8 ครุภัณฑ์อื่นๆ	1 เครื่องหยอดเหรียญเข้าห้องน้ำประตูหมุนแบบสเตนเลสพร้อมติดตั้ง จำนวน 2 ชุด	-	154,080	-	-	-	สำนักการสาธารณสุขและสิ่งแวดล้อม
				รวม	-	154,080	-	-	-	

แผนงานงบกลาง

บัญชีครุภัณฑ์ (ผ.03)

บัญชีครุภัณฑ์

แผนพัฒนาท้องถิ่น (พ.ศ. 2561 - 2565)

เทศบาลนครขอนแก่น

แบบ ผ.03

ที่	แผนงาน	หมวด	ประเภท	เป้าหมาย (ผลผลิตของครุภัณฑ์)	งบประมาณ					หน่วยงานรับผิดชอบหลัก
					2561 (บาท)	2562 (บาท)	2563 (บาท)	2564 (บาท)	2565 (บาท)	
10	งบกลาง	ค่าครุภัณฑ์	10.1 ครุภัณฑ์ยานพาหนะและขนส่ง	1 รถยนต์สายตรวจรถยนต์(เก๋ง) พร้อมติดตั้งไฟวับ-วาบ(สีแดง) และเครื่องรับ-ส่งวิทยุพร้อมเสาอากาศ จำนวน 1 คัน	1,585,000	960,000	-	960,000	-	สำนักปลัดเทศบาล
				2 รถยนต์สายตรวจจราจร รถยนต์ (กระบะ) พร้อมติดตั้ง ไฟวับ-วาบ (สีแดง) และเครื่องรับ-ส่ง วิทยุพร้อมเสาอากาศ จำนวน 1 คัน	-	-	920,000	-	-	สำนักปลัดเทศบาล
				3 รถจักรยานยนต์สายตรวจ พร้อมอุปกรณ์ตกแต่งและติดตั้งเครื่อง รับ-ส่งวิทยุ จำนวนปีละ 10 คัน ๆ ละ 115,000 บาท	1,150,000	1,150,000	1,150,000	1,150,000	-	สำนักปลัดเทศบาล
				4 ป้ายสัญญาณจุดตรวจจราจร ป้ายละ 16,000 บาท ปี 2562 จำนวน 2 ป้าย ปี 2563 จำนวน 4 ป้าย	-	32,000	64,000	-	-	สำนักปลัดเทศบาล
				รวม	2,735,000	2,142,000	2,134,000	2,110,000	-	

บัญชีครุภัณฑ์

แผนพัฒนาท้องถิ่น (พ.ศ. 2561 - 2565)

เทศบาลนครขอนแก่น

แบบ ผ.03

ที่	แผนงาน	หมวด	ประเภท	เป้าหมาย (ผลผลิตของครุภัณฑ์)	งบประมาณ					หน่วยงานรับผิดชอบหลัก
					2561 (บาท)	2562 (บาท)	2563 (บาท)	2564 (บาท)	2565 (บาท)	
10	งบกลาง	ค่าครุภัณฑ์	10.2 ครุภัณฑ์โฆษณาและเผยแพร่	1 กล้องถ่ายวีดีโอ ระบบดิจิตอล จำนวน 2 เครื่อง ๆ ละ 27,000 บาท	-	54,000	-	-	-	สำนักปลัดเทศบาล
				รวม	-	54,000	-	-	-	

บัญชีครุภัณฑ์
แผนพัฒนาท้องถิ่น (พ.ศ. 2561 - 2565)
เทศบาลนครขอนแก่น

ที่	แผนงาน	หมวด	ประเภท	เป้าหมาย (ผลผลิตของครุภัณฑ์)	งบประมาณ 2561 (บาท)	2562 (บาท)	2563 (บาท)	2564 (บาท)	2565 (บาท)	หน่วยงานรับผิดชอบหลัก
10	งบกลาง	ค่าครุภัณฑ์	10.3 ครุภัณฑ์คอมพิวเตอร์							
				1 เครื่องคอมพิวเตอร์ สำหรับงานสำนักงาน (จอขนาดไม่น้อยกว่า 19 นิ้ว) พร้อมอุปกรณ์ เครื่องละ 17,000 บาท จำนวน 4 เครื่อง	-	68,000	-	-	-	สำนักปลัดเทศบาล
				2 เครื่องคอมพิวเตอร์โน้ตบุ๊ก สำหรับงานประมวลผล จำนวน 2 เครื่อง ๆ ละ 22,000 บาท	-	44,000	-	-	-	สำนักปลัดเทศบาล
				3 เครื่องพิมพ์ Multifunction เลเซอร์ จำนวน 4 เครื่อง	-	36,000	-	-	-	สำนักปลัดเทศบาล
				4 เครื่องสำรองไฟฟ้า ขนาด 800 VA รวม 4 เครื่องๆ 2,500 บาท	-	10,000	-	-	-	สำนักปลัดเทศบาล
				รวม	-	158,000	-	-	-	

ส่วนที่ 4

การติดตามและประเมินผล

ส่วนที่ 4 การติดตามและประเมินผล

1. การติดตามประเมินผลยุทธศาสตร์

ในการจัดทำแผนพัฒนาท้องถิ่นนั้น จะต้องมีการติดตามและประเมินผลแผนพัฒนา โดยจะต้องติดตามและประเมินผลยุทธศาสตร์ตามระเบียบกระทรวงมหาดไทย ว่าด้วยการจัดทำแผนขององค์กรปกครองส่วนท้องถิ่น พ.ศ. 2548 แก้ไขเพิ่มเติมถึง (ฉบับ 3) พ.ศ. 2561 หมวด 6 ข้อ 29 และในการประเมินแผนนั้นจะต้อง ดำเนินการติดตามและประเมินผลยุทธศาสตร์เพื่อความสอดคล้องแผนพัฒนาท้องถิ่น แจ้งตามหนังสือกระทรวงมหาดไทย ด่วนที่สุด ที่ มท 0810.3/ว 2931 ลงวันที่ 15 พฤษภาคม 2562 เรื่อง ซักซ้อมแนวทางการทบทวนแผนพัฒนาท้องถิ่น (พ.ศ. 2561 – 2565) ขององค์กรปกครองส่วนท้องถิ่น ตามแบบดังนี้

แนวทางการพิจารณาการติดตามและประเมินผลยุทธศาสตร์เพื่อความสอดคล้องแผนพัฒนาท้องถิ่น

ประเด็นการพิจารณา	คะแนน
1.ข้อมูลสภาพทั่วไปและข้อมูลพื้นฐานขององค์กรปกครองท้องถิ่น	20
2.การวิเคราะห์สภาวการณ์และศักยภาพ	20
3.ยุทธศาสตร์ ประกอบด้วย	65
3.1 ยุทธศาสตร์ขององค์กรปกครองท้องถิ่น	(10)
3.2 ยุทธศาสตร์ขององค์กรปกครองท้องถิ่นในเขตจังหวัด	(10)
3.3 ยุทธศาสตร์จังหวัด	(10)
3.4 วิสัยทัศน์	(5)
3.5 กลยุทธ์	(5)
3.6 เป้าประสงค์ของแต่ละประเด็นกลยุทธ์	(5)
3.7 จุดยืนทางยุทธศาสตร์	(5)
3.8 แผนงาน	(5)
3.9 ความเชื่องโยงของยุทธศาสตร์ในภาพรวม	(5)
รวมคะแนน	**100**

เกณฑ์ที่ควรได้เพื่อให้เกิดความสอดคล้องและขับเคลื่อนการพัฒนาท้องถิ่นขององค์กรปกครองส่วนท้องถิ่น ไม่ควรน้อยกว่า ร้อยละ 80 (80 คะแนน)

2. การติดตามและประเมินผลโครงการ

ในการจัดทำแผนพัฒนาท้องถิ่นนั้น จะต้องมีการติดตามและประเมินผลแผนพัฒนา โดยจะต้องติดตามและประเมินผลโครงการ ตามระเบียบกระทรวงมหาดไทย ว่าด้วยการจัดทำแผนขององค์กรปกครองส่วนท้องถิ่น พ.ศ. 2548 แก้ไขเพิ่มเติมถึง (ฉบับ 3) พ.ศ. 2561 หมวด 6 ข้อ 29 และในการประเมินแผนนั้นจะต้อง ดำเนินการติดตามและประเมินผลโครงการเพื่อความสอดคล้องแผนพัฒนาท้องถิ่น แจ้งตามหนังสือกระทรวงมหาดไทย ด่วนที่สุด ที่ มท 0810.3/ว 2931 ลงวันที่ 15 พฤษภาคม 2562 เรื่อง ซักซ้อมแนวทางการทบทวนแผนพัฒนาท้องถิ่น (พ.ศ. 2561 – 2565) ขององค์กรปกครองส่วนท้องถิ่น ตามแบบดังนี้

แนวทางการพิจารณาการติดตามและประเมินผลโครงการเพื่อความสอดคล้องแผนพัฒนาท้องถิ่น

ประเด็นการพิจารณา	คะแนน
1. การสรุปสถานการณ์การพัฒนา	10
2. การประเมินผลการนำแผนพัฒนาท้องถิ่นไปปฏิบัติในเชิงปริมาณ	10
3. การประเมินผลการนำแผนพัฒนาท้องถิ่นไปปฏิบัติในเชิงคุณภาพ	10
4. แผนงานและยุทธศาสตร์การพัฒนา	10
5. โครงการพัฒนา ประกอบด้วย	60
5.1 ความชัดเจนของชื่อโครงการ	(5)
5.2 กำหนดวัตถุประสงค์สอดคล้องกับโครงการ	(5)
5.3 เป้าหมาย (ผลผลิตของโครงการ) มีความชัดเจนนำไปสู่การตั้งงบประมาณได้ถูกต้อง	(5)
5.4 โครงการมีความสอดคล้องกับแผนยุทธศาสตร์ชาติ 20 ปี	(5)
5.5 เป้าหมาย (ผลผลิตของโครงการ) มีความสอดคล้องกับแผนพัฒนาเศรษฐกิจและสังคมแห่งชาติ	(5)
5.6 โครงการมีความสอดคล้องกับ Thailand 4.0	(5)
5.7 โครงการสอดคล้องกับแผนยุทธศาสตร์จังหวัด	(5)
5.8 โครงการแก้ไขปัญหาความยากจนหรือการเสริมสร้างให้ประเทศชาติมั่นคง มั่งคั่ง ยั่งยืน ภายใต้หลักประชารัฐ	(5)
5.9 งบประมาณ มีความสอดคล้องกับเป้าหมาย (ผลผลิตของโครงการ)	(5)
5.10 มีการประมาณการราคาถูกต้องตามหลักวิธีการงบประมาณ	(5)
5.11 มีการกำหนดตัวชี้วัด (KPI) และสอดคล้องกับวัตถุประสงค์และผลที่คาดว่าจะได้รับ	(5)
5.12 ผลที่คาดว่าจะได้รับสอดคล้องกับวัตถุประสงค์	(5)
รวมคะแนน	**100**

เกณฑ์ที่ควรได้เพื่อให้เกิดความสอดคล้องและขับเคลื่อนการพัฒนาท้องถิ่นขององค์กรปกครองส่วนท้องถิ่น ไม่ควรน้อยกว่า ร้อยละ 80 (80 คะแนน)

3. สรุปผลการพัฒนาท้องถิ่น

1. การวัดผลในเชิงปริมาณและเชิงคุณภาพ

(1) การวัดผลในเชิงปริมาณ

ตามที่เทศบาลได้ดำเนินการจัดทำแผนพัฒนาขึ้นมาเพื่อใช้เป็นเครื่องมือในการพัฒนาเทศบาลให้บรรลุเป้าหมายที่วางไว้ เกิดประสิทธิภาพประสิทธิผลสูงสุดในการแก้ไขปัญหาให้กับประชาชน ในการจัดทำแผนพัฒนานั้นจะต้องมีการติดตามและประเมินแผนพัฒนา ตามระเบียบกระทรวงมหาดไทย ว่าด้วยการจัดทำแผนขององค์กรปกครองส่วนท้องถิ่น พ.ศ. 2548 แก้ไขเพิ่มเติมถึง (ฉบับ 3) พ.ศ. 2561 หมวด 6 ข้อ 29 โดยคณะกรรมการติดตามและประเมินแผนพัฒนาเป็นผู้ดำเนินการติดตามและประเมินผลแผนพัฒนา ซึ่งคณะกรรมการจะต้องดำเนินการกำหนดแนวทาง วิธีการในการติดตามและประเมินผลแผนพัฒนา ดำเนินการติดตามและประเมินผลแผนพัฒนา รายงานผลและเสนอความเห็นซึ่งได้จากการติดตามและประเมินผลแผนพัฒนาต่อผู้บริหารท้องถิ่น เพื่อให้ผู้บริหารท้องถิ่นเสนอต่อสภาท้องถิ่น และคณะกรรมการพัฒนาท้องถิ่นพร้อมทั้งประกาศผลการติดตามและประเมินผลแผนพัฒนาให้ประชาชนในท้องถิ่นทราบในที่เปิดเผยภายในสิบห้าวันนับแต่วันรายงานผลและเสนอความเห็นดังกล่าวและต้องปิดประกาศไว้เป็นระยะเวลาไม่น้อยกว่าสามสิบวันโดยอย่างน้อยปีละหนึ่งครั้งภายในเดือนธันวาคมของทุกปี

โดยเครื่องมือที่ใช้ในการติดตามและประเมินผลในเชิงปริมาณ มีดังนี้

1. แบบการติดตามและประเมินผลโครงการ
2. การติดตามและประเมินผลด้วยระบบ e-plan (www.dla.go.th)

(2) การวัดผลในเชิงคุณภาพ

การจัดผลเชิงคุณภาพ เทศบาลใช้การสำรวจความพึงพอใจในการวัดผลเชิงคุณภาพโดยภาพรวม โดยได้มีการประเมินความพึงพอใจ ซึ่งการประเมินความพึงพอใจทำให้ทราบถึงผลเชิงคุณภาพในการดำเนินงานของเทศบาลในภาพรวม การประเมิน

โดยเครื่องมือที่ใช้ในการประเมินความพึงพอใจ มีดังนี้

1. การประเมินความพึงพอใจต่อยุทธศาสตร์การพัฒนาและแผนพัฒนาท้องถิ่น
2. การประเมินความพึงพอใจของประชาชนที่มีต่อการบริหารจัดการบ้านเมืองในเขตเทศบาลนครขอนแก่น

2. สรุปผลการพัฒนาท้องถิ่นในภาพรวม

พันธกิจที่ 1 พัฒนาศักยภาพนครขอนแก่นเพื่อเป็นศูนย์กลางทางเศรษฐกิจและวัฒนธรรม

ยุทธศาสตร์ที่ 1 พัฒนานครขอนแก่นเป็นนครแห่งการประชุมสัมมนาและเป็นศูนย์กลางพาณิชยกรรมของภูมิภาค และ

ยุทธศาสตร์ที่ 2 ส่งเสริมพัฒนาศิลปวัฒนธรรมร่วมสมัยให้มีคุณค่าเพื่อนำมาขับเคลื่อนยุทธศาสตร์เมือง

เทศบาลนครขอนแก่นเป็นศูนย์กลางด้านเศรษฐกิจ การค้า พาณิชยกรรม และการลงทุนของภูมิภาคตะวันออกเฉียงเหนือ การพัฒนาด้านเศรษฐกิจของเทศบาลนครขอนแก่นอยู่ในรูปของการพัฒนาเศรษฐกิจเมืองที่มีการเชื่อมโยงกันระหว่างหน่วยงานภาครัฐ ภาคเอกชน ผู้ประกอบการและประชาชน มีนักลงทุนและผู้ประกอบการที่ต้องการประกอบธุรกิจเพิ่มขึ้นอย่างต่อเนื่อง เทศบาลนครขอนแก่นจึงควรตั้งศูนย์ข้อมูลเศรษฐกิจและการลงทุน โดยมีวัตถุประสงค์เพื่อเป็นศูนย์กลางในการรวบรวมข้อมูลข่าวสารด้านเศรษฐกิจ การเงิน และการลงทุนในเขตพื้นที่เทศบาลนครขอนแก่น เพื่อแนะนำและส่งเสริมให้เกิดความรู้ความเข้าใจแก่นักลงทุนและประชาชนทั่วไปที่สนใจให้ได้รับข้อมูลข่าวสารเพื่อประกอบการตัดสินใจในการลงทุน ตลอดจนให้คำปรึกษาในเรื่องข้อกฎหมายและแนวทางการปฏิบัติของหน่วยงานที่เกี่ยวข้อง อาทิ การจดทะเบียนพาณิชย์ การขออนุญาตเพื่อประกอบกิจการ เป็นต้น เทศบาลนครขอนแก่นยังต้องการบุคลากรที่มีคุณวุฒิทางด้านเศรษฐศาสตร์และบริหารธุรกิจ ในการดำเนินการซึ่งจะทำหน้าที่เป็นสื่อกลางเพื่อประสานความร่วมมือกับหน่วยงานทั้งภาครัฐและภาคเอกชนในการพัฒนาศักยภาพผู้ประกอบการ และให้คำปรึกษาช่วยเหลือเพื่อสนับสนุนส่งเสริมให้เกิดการลงทุนอย่างต่อเนื่อง และเป็นศูนย์ข้อมูลเศรษฐกิจและการลงทุนครบวงจรต่อไป

การพัฒนามิติด้านการท่องเที่ยวของเทศบาลนครขอนแก่น เป็นส่วนสำคัญของการพัฒนาเศรษฐกิจเมือง เนื่องจากเทศบาลนครขอนแก่นเป็นศูนย์กลางธุรกิจและบริการด้านการท่องเที่ยวที่หลากหลาย มีด้านการท่องเที่ยวงานประเพณีที่โดดเด่น เช่น ประเพณีสุดยอดสงกานต์อีสาน เทศกาลดอกคูนเสียงแคนและถนนข้าวเหนียว และเป็นศูนย์กลางของความเจริญ ทั้งห้างสรรพสินค้าและศูนย์การค้าขนาดใหญ่ เป็นศูนย์รวมของหน่วยงานส่วนกลาง และหน่วยงานต่างๆ ที่เกี่ยวข้องกับงานด้านการท่องเที่ยวทั้งภาครัฐและเอกชนที่ให้บริการด้านการท่องเที่ยวในหลากหลายรูปแบบ เทศบาลนครขอนแก่นจึงมีภาระงานต่อเนื่องในการรักษาความนิยมของนักท่องเที่ยวทั้งชาวไทยและชาวต่างประเทศให้เข้ามาท่องเที่ยวในเทศบาลนครขอนแก่น เนื่องจากการแข่งขันด้านการท่องเที่ยวที่เพิ่มขึ้น ทั้งคู่แข่งในภูมิภาคที่ได้ส่งเสริมและพัฒนาการท่องเที่ยวอย่างรวดเร็ว ทำให้ส่วนแบ่งทางการตลาดด้านการท่องเที่ยวของขอนแก่นลดลง ประกอบกับปัญหาเศรษฐกิจชะลอตัว นอกจากนี้ปัญหาค่าเงินบาทแข็งตัวในปัจจุบันส่งผลกระทบทำให้ค่าใช้จ่ายในการท่องเที่ยวที่จะเกิดขึ้นในประเทศไทย อาทิ ค่าอาหาร ค่าที่พัก ค่าจับจ่ายใช้สอยเพิ่มสูงขึ้น ทั้งนี้ปัจจุบันจำนวนบุคลากรด้านการส่งเสริมและพัฒนาการท่องเที่ยวของเทศบาลนครขอนแก่นยังมีไม่เพียงพอและบุคลากรที่มีอยู่ยังขาดความรู้ความสามารถในการจัดการด้านการท่องเที่ยวในระดับสากล อีกทั้งการดำเนินการด้านการท่องเที่ยวยังขาดการบูรณาการงานร่วมกันระหว่างภาคีที่เกี่ยวข้อง ทั้งภาครัฐ ภาคเอกชน ภาคสถาบัน และภาคประชาชน และขาดการจัดการองค์ความรู้ด้านการท่องเที่ยวในแหล่งพื้นที่ท่องเที่ยวต่างๆ โดยรอบเทศบาลนครขอนแก่น อาทิ ข้อมูลประวัติศาสตร์ของแหล่งท่องเที่ยว ภูมิปัญญาท้องถิ่นของแต่ละชุมชน แผนที่แหล่งท่องเที่ยว เป็นต้น

ยุทธศาสตร์ที่ 3 ส่งเสริมผู้ประกอบการเพื่อเพิ่มมูลค่าวิสาหกิจชุมชน

สถานการณ์ความไม่แน่นอนของเศรษฐกิจไทยในปัจจุบัน สะท้อนให้เห็นถึงการเปลี่ยนแปลงในวิถีการดำรงชีวิตของประชาชนในขอนแก่น โดยพบว่า ปัจจุบันประชาชนมีแนวโน้มต้องการประกอบอาชีพอิสระเพิ่มสูงขึ้น ส่งผลให้เกิดความต้องการช่องทางในการประกอบอาชีพใหม่ เทศบาลนครขอนแก่นซึ่งเป็นหน่วยงานภาครัฐที่มีบทบาทสำคัญในการส่งเสริมอาชีพให้แก่ประชาชนในเทศบาลนครขอนแก่น จึงได้มีการจัดกิจกรรมส่งเสริมอาชีพ เพื่อให้ประชาชนกลุ่มเป้าหมายสามารถเข้าถึงกิจกรรมและบริการส่งเสริมอาชีพต่างๆ ได้โดยสะดวก โดยมีเป้าหมายให้ครอบคลุมในทุกเขตพื้นที่ของเทศบาลนครขอนแก่น ทั้งนี้เทศบาลนครขอนแก่นมีบุคลากรที่มีความรู้ความสามารถและมีประสบการณ์ในการบริหารจัดการเพื่อการส่งเสริมอาชีพ มีเครือข่ายวิทยากรที่มีความรู้ความสามารถและความชำนาญเฉพาะทาง รวมทั้งให้การสนับสนุนค่าใช้จ่ายต่างๆ ในการเข้าร่วมกิจกรรมส่งเสริมอาชีพของประชาชน อย่างไรก็ตาม การดำเนินงานส่งเสริมอาชีพในปัจจุบัน ยังมีการดำเนินการไม่ครบวงจร เนื่องจากยังขาดแหล่งจำหน่ายผลิตภัณฑ์และบริการ ขณะที่การส่งเสริมอาชีพของเทศบาลนครขอนแก่นยังไม่สามารถเข้าถึงประชาชนกลุ่มเป้าหมายได้

อย่างทั่วถึง เนื่องจากการประชาสัมพันธ์การฝึกอบรมยังไม่แพร่หลายมากนัก และเทศบาลนครขอนแก่นยังขาดแคลนวิทยากรในบางสาขาอาชีพที่เป็นที่ต้องการ

พันธกิจที่ 2 พัฒนาโครงสร้างพื้นฐานและสิ่งแวดล้อมให้เป็นนครที่น่าอยู่ในระดับสากล

ยุทธศาสตร์ที่ 4 พัฒนาระบบ Logistic ระบบขนส่งมวลชนและโครงสร้างพื้นฐานให้เป็นนครแห่งการลงทุนและนครแห่งการอยู่อาศัย

กฎหมายและนโยบายกำหนดให้เทศบาลนครขอนแก่นเป็นองค์กรปกครองส่วนท้องถิ่นที่มีอำนาจออกข้อบัญญัติท้องถิ่น มีการบริหารจัดการพัฒนาและจัดสรรงบประมาณของตนเองได้ และศักยภาพของจังหวัดขอนแก่นที่เป็นศูนย์กลางด้านเศรษฐกิจและการพัฒนาเมืองของภูมิภาคตะวันออกเฉียงเหนือ เทศบาลนครขอนแก่นเป็นพื้นที่กลางเมืองมีความเจริญอย่างรวดเร็ว ประชากรเพิ่มขึ้น และมีการเติบโตตามเส้นทางคมนาคม ทำให้มีลักษณะทางกายภาพและโครงสร้างพื้นฐานไม่สอดคล้องกับการพัฒนาในปัจจุบัน

เทศบาลนครขอนแก่นยังมีจุดแข็งที่มีโครงสร้างองค์กรระดับท้องถิ่นที่เป็นระบบทำหน้าที่วางแผนพัฒนาและให้บริการพื้นฐานหลายอย่าง ทำให้เกิดความคล่องตัวในการดำเนินการพัฒนา ผู้บริหารเทศบาลนครขอนแก่นที่มาจากการเลือกตั้ง จึงให้ความสำคัญกับความเป็นอยู่ของประชาชนเป็นสำคัญ นอกจากนี้ เทศบาลนครขอนแก่นยังมุ่งพัฒนาตนเองให้เป็นองค์กรปกครองส่วนท้องถิ่นที่มีการพัฒนาและกิจกรรมทางเศรษฐกิจในระดับเดียวกับเมืองระดับภูมิภาคอื่นๆ นอกจากนี้การวางแผนและการบริหารจัดการพัฒนาเมืองใช้จำนวนประชากรตามทะเบียนราษฎร์เป็นพื้นฐาน ทำให้บริการที่เทศบาลนครขอนแก่นยังจัดให้ไม่เพียงพอต่อความต้องการจริง นอกจากนี้ยังมีปัญหาเรื่องการประสานงานและการซ้อนทับของอำนาจหน้าที่ระหว่างหน่วยงานระดับภูมิภาค ทำให้การบริหารจัดการโครงสร้างพื้นฐานสำคัญ เช่น ระบบคมนาคมขนส่ง ไฟฟ้า ประปา สื่อสารโทรคมนาคม ที่ต้องการการบูรณาการระหว่างหน่วยงานไม่สามารถทำได้อย่างมีประสิทธิภาพสถานการณ์ที่สำคัญด้านการพัฒนาระบบขนส่งสาธารณะได้แก่ สภาพปัญหาการจราจรติดขัด ซึ่งส่งผลให้เกิดความต้องการระบบขนส่งสาธารณะ อีกทั้งประชาชนมีความต้องการได้รับบริการและการจัดการด้านการจราจรและขนส่งที่ดี ขณะเดียวกันยังได้ให้ความสนใจเรื่องการจัดระเบียบการจราจรและทางเท้า จึงคาดหวังให้เทศบาลนครขอนแก่นจัดการปัญหาการลุกล้ำทางเท้าสาธารณะ ทำให้เป็นภาระหน้าที่ของเทศบาลนครขอนแก่นในการจัดระเบียบการจราจรให้มีประสิทธิภาพมากขึ้น นอกจากนี้นโยบายของรัฐบาลที่ให้ความสำคัญกับระบบขนส่งสาธารณะระหว่างเมืองและเขตเมืองหลักอื่นๆ เช่น รถไฟฟ้าความเร็วสูง ทำให้การจัดสรรเงินแก่แผนงานโครงการขนส่งมวลชนของเทศบาลนครขอนแก่น โครงการ BRT ไม่ได้รับการส่งเสริมและสนับสนุนจากรัฐบาลอย่างเท่าที่ควรนัก นอกจากนี้ กฎหมายที่มีอยู่ในปัจจุบันยังไม่เอื้อให้เทศบาลนครขอนแก่นดำเนินการด้านการขนส่งโดยตรง รวมถึงพระราชบัญญัติร่วมทุนที่มีข้อจำกัดต่อการดำเนินการ

นอกจากนี้เทศบาลนครขอนแก่นยังประสบปัญหา โครงข่ายถนนขาดความสมบูรณ์ มีปัญหาบริเวณคอขวดและทางแยก การเพิ่มพื้นที่ถนนหรือผิวจราจรทำได้ยาก ถนนสายหลัก สายรองและโครงข่ายถนนเริ่มมีสภาพชำรุด จำเป็นต้องมีการบำรุงรักษา และที่สำคัญคือเทศบาลนครขอนแก่นขาดแผนแม่บทด้านการจราจรและขนส่งและการแก้ไขปัญหาการจราจรแบบภาพรวมเชิงบูรณาการ นอกจากนี้การให้บริการสาธารณูปโภคที่กระจายอยู่ในหลายหน่วยงานทำให้ขาดผังและแผนการให้บริการสาธารณูปโภคอย่างเป็นระบบ การก่อสร้าง และหรือการติดตั้งอุปกรณ์ด้านสาธารณูปโภคทำให้การจราจรติดขัดและผิวการจราจรเสียหาย และความล่าช้าในการรื้อย้ายสาธารณูปโภคยังส่งผลกระทบต่องานก่อสร้างโครงข่ายถนนของเทศบาลนครขอนแก่นอีกด้วย อย่างไรก็ตาม พระราชบัญญัติผังเมืองรวมยังอยู่ในขั้นตอนการจัดทำ ทำให้เป็นภาระหน้าที่ของเทศบาลนครขอนแก่นในการเสริมสร้างความเข้าใจและความร่วมมือจากประชาชนที่เกี่ยวข้องให้มากขึ้น สถานการณ์ที่สำคัญในด้านการจัดการจราจร ได้แก่ ประชาชนยังมีความนิยมในการใช้รถยนต์ส่วนบุคคล ทำให้เป็นภาระหน้าที่ของเทศบาลนครขอนแก่นในการเสริมสร้างความปลอดภัยในการจราจรให้มากขึ้น ในขณะที่เทศบาลนครขอนแก่นไม่มีอำนาจในการบังคับใช้กฎหมายจราจร โดยเฉพาะขาดการกระจายอำนาจอย่างแท้จริง

ยุทธศาสตร์ที่ 5 พัฒนาและรักษาคุณภาพสิ่งแวดล้อมให้อยู่ในระดับมาตรฐานสากล

ปัจจุบันมีการผลิตสินค้า ผลิตภัณฑ์ และบรรจุภัณฑ์ ที่เป็นมิตรกับสิ่งแวดล้อม (Green Products) มากขึ้น และเป็นนวัตกรรมที่ได้รับการส่งเสริมให้มีการขยายผลอย่างกว้างขวาง มีการนำหลักการ 3 R_s (Reuse, Reduce, Recycle) มาใช้ เพื่อช่วยยืดอายุการใช้ทรัพยากรออกไปให้นานที่สุด รวมถึงการพัฒนาเทคโนโลยีในการจัดหาพลังงานทดแทน และพลังงานทางเลือก

สำหรับเทศบาลนครขอนแก่น ถึงแม้ว่าจะมีการขับเคลื่อนภารกิจด้านสิ่งแวดล้อมโดยมีโครงการ คนขอนแก่นหัวใจไร้มลพิษ โดยขับเคลื่อน 4 ยุทธศาสตร์ คือ 1.สังคมแห่งต้นไม้ 2.สังคมไร้มลพิษ 3.สังคมพิชิตพลังงาน 4.สังคมรุ่นใหม่หัวใจสีเขียว แต่ยังมีอุปสรรคหลายประการ อุปสรรคที่สำคัญยิ่งประการหนึ่งก็คือ การเพิ่มขึ้นของประชากรในเทศบาลนครขอนแก่น และการอพยพเข้ามาของผู้มีภูมิลำเนาในจังหวัดอื่นๆ หรือประชากรแฝง และประชาชนส่วนใหญ่ยังขาดจิตสำนึกสาธารณะ ต่อความรู้ความเข้าใจที่ถูกต้องในการรักษาสิ่งแวดล้อมเมือง รวมถึงการไม่ตระหนักถึงความสำคัญของทรัพยากรธรรมชาติ ดังนั้น การที่ประชาชนส่วนใหญ่ไม่ได้เข้ามามีบทบาทหรือมีส่วนร่วมในการจัดการสิ่งแวดล้อม จึงนับเป็นอุปสรรคที่สำคัญอีกประการหนึ่ง ส่วนที่ดินที่มีราคาแพงที่มีราคาสูงขึ้น กล่าวได้ว่าเป็นอุปสรรคด้านต้นทุนในการจัดการสิ่งแวดล้อมเมือง นอกจากนี้ ยังมีภาระค่าใช้จ่ายในการลดภาวะโลกร้อน ของเทศบาลนครขอนแก่น ซึ่งเทศบาลนครขอนแก่น มีนโยบายที่จะลดการปล่อยไม่

น้อยกว่า ร้อยละ 5.2-6 ตัน CO_2e/ปี ภายในปี 2561 อีกทั้งมีอุปสรรคจากการแก้ไขกฎหมายที่เกี่ยวข้อง ทำให้เจ้าหน้าที่ของเทศบาลนครขอนแก่น ไม่มีบทบาทและอำนาจเป็นเจ้าหน้าที่ควบคุมมลพิษในพื้นที่อีกต่อไป นับเป็นอุปสรรคสำคัญอีกประการหนึ่งที่ทำให้เทศบาลนครขอนแก่น ไม่สามารถจัดการปัญหามลพิษที่เกิดขึ้นในพื้นที่ได้อย่างเบ็ดเสร็จ ทางด้านศักยภาพของเทศบาลนครขอนแก่นหากมองในภาพรวมแล้ว ที่ผ่านมาได้มีผลงานการจัดการด้านสิ่งแวดล้อมเป็นที่ประจักษ์ในหลายๆ เรื่อง เริ่มจากการปรับปรุงภูมิทัศน์ของเมืองให้ดีขึ้นด้วยการเพิ่มพื้นที่สีเขียวเมือง การป้องกันและแก้ไขปัญหาน้ำท่วม และการให้บริการบำบัดน้ำเสียชุมชน การให้ภาคประชาชนเข้ามามีส่วนร่วมเพื่อเพิ่มประสิทธิภาพในการจัดเก็บและกำจัดมูลฝอย ของเสียอันตรายและสิ่งปฏิกูลรวมทั้งการดำเนินการเพื่อลดภาวะโลกร้อนอย่างต่อเนื่อง ภายใต้การปรับเปลี่ยนพฤติกรรมของประชาชน ปัจจัยที่เอื้อต่อการบริหารจัดการด้านสิ่งแวดล้อมให้สำเร็จเช่นนี้ได้ ก็คือผู้บริหารเทศบาลนครขอนแก่นให้ความสำคัญกับสิ่งแวดล้อม การกำหนดนโยบายและแนวทางการดำเนินงานจึงมีความชัดเจนประกอบกับเทศบาลนครขอนแก่นมีงบประมาณเป็นของตนเอง บุคลากรส่วนใหญ่ที่เกี่ยวข้องเป็นผู้มีความรู้ มีประสบการณ์ และได้รับการพัฒนาอย่างต่อเนื่องส่งผลให้เทศบาลนครขอนแก่น มีความพร้อมสูงในการวิเคราะห์และติดตามสถานการณ์ด้านสิ่งแวดล้อม รวมถึงการเฝ้าระวัง การป้องกันมิให้คุณภาพสิ่งแวดล้อมเสื่อมโทรม และยังพร้อมที่จะยกระดับคุณภาพสิ่งแวดล้อมให้สูงขึ้นเพื่อก้าวไปสู่ความเป็นเมืองน่าอยู่ในระดับสากล ถึงกระนั้นก็ตามเทศบาลนครขอนแก่น ก็ยังมีจุดอ่อนทั้งในระดับนโยบายและในระดับปฏิบัติ เริ่มจากยังไม่มีการผลักดันงานบูรณาการด้านสิ่งแวดล้อมอย่างเป็นรูปธรรมในระหว่างหน่วยงานที่เกี่ยวข้อง จึงทำให้ขาดการผลักดันงานอย่างที่ควรจะเป็น การดำเนินงานส่วนใหญ่จึงเป็นการตอบสนองต่อภารกิจของแต่ละหน่วยงานเป็นหลัก ส่งผลให้การจัดการด้านสิ่งแวดล้อมของเทศบาลนครขอนแก่นส่วนใหญ่เป็นการแก้ไขปัญหาที่ปลายเหตุ ยิ่งกว่านั้น การที่กฎหมายผังเมืองรวมเทศบาลนครขอนแก่น ยังไม่สามารถบังคับใช้ได้อย่างมีประสิทธิภาพ ส่งผลให้ เทศบาลนครขอนแก่นไม่สามารถรักษาฐานความมั่นคงของทรัพยากรธรรมชาติได้ เช่น แก้มลิงจุดรับน้ำของเทศบาลไว้ได้

ยุทธศาสตร์ที่ 6 สร้างสังคมที่เอื้ออาทรและพัฒนาคุณภาพชีวิตของประชาชน (Healthy City)

สถานการณ์ด้านสุขภาพของประชาชนในเขตเทศบาลนครขอนแก่น ได้รับความใส่ใจและมีความตื่นตัวมากกว่าเดิม สืบเนื่องจากการที่รัฐบาลมีนโยบายการพัฒนาสุขภาพของประชาชน และใช้ระบบหลักประกันสุขภาพถ้วนหน้า ดังนั้นเทศบาลนครขอนแก่นในฐานะหน่วยงานที่ดูแลสุขภาพของประชาชนในพื้นที่เทศบาลนครขอนแก่น จึงต้องให้ความสำคัญในการให้บริการด้านสุขภาพ เนื่องจากปัจจุบันกระแสวัตถุนิยมและบริโภคนิยมได้ครอบงำสังคมทำให้มุ่งบริโภค และการใช้สินค้าฟุ่มเฟือยก่อให้เกิดปัญหาหนี้สิน ประกอบกับสถาบันครอบครัวที่ถูกบั่นทอนด้วยระบบทุนนิยมทำให้ประชาชนมีความเครียดและมีแนวโน้มการเจ็บป่วยทางจิตสูงขึ้น ตลอดจนวิกฤตสิ่งแวดล้อม ล้วนมีส่วนผลักดันให้เกิดโรคอุบัติใหม่ และโรคติดต่อที่มีความรุนแรงเพิ่มขึ้น การนิยมบริโภคอาหารที่ไม่ถูกสุขลักษณะที่มีทั้งน้ำตาลและไขมันสูง แม้กระทั่งผู้ใหญ่ก็มีวิถีชีวิตที่เป็นภัยต่อสุขภาพ เช่น การสูบบุหรี่และดื่มแอลกอฮอล์ ซึ่งถือเป็นสาเหตุสำคัญของปัญหาสุขภาพ ทำให้อัตราการเกิดโรคที่ป้องกันได้มีแนวโน้มสูงขึ้นจากเดิม อย่างไรก็ตาม เทศบาลนครขอนแก่นได้พยายามปรับปรุงและพัฒนาระบบงานสาธารณสุข เพื่อให้การให้บริการทางการแพทย์และสาธารณสุขครอบคลุมประชากรอย่างทั่วถึง โดยการมีส่วนร่วมของภาครัฐ ภาคเอกชน และประชาชนในการดูแลรักษาสุขภาพ รวมทั้งเสริมสร้างประสิทธิภาพและคุณภาพการรักษาพยาบาล ด้านบริการสาธารณสุขในสังกัดเทศบาลนครขอนแก่น และการพัฒนาศักยภาพของแพทย์ พยาบาล บุคลากรทางการแพทย์ ตลอดจนการบริหารกองทุนสุขภาพ เทศบาลนครขอนแก่น ที่จะส่งเสริมให้บริการทางการแพทย์และสาธารณสุขของเทศบาลนครขอนแก่น เพื่อพัฒนาคุณภาพชีวิตของประชาชน และมุ่งให้เทศบาลนครขอนแก่นเป็นเมืองสุขภาพดี ผู้คนมีความสุข โดยเร่งแก้ไขปัญหาสำคัญต่างๆ อาทิ ปัญหาการขาดแคลนบุคลากรทางสาธารณสุข การขยายโครงสร้างพื้นฐานด้านสุขภาพระดับชุมชน แต่ก็ยังไม่เพียงพอกับความต้องการของประชาชนในพื้นที่เทศบาลนครขอนแก่นที่มีความต้องการคุณภาพการให้บริการทางสาธารณสุขที่สูงขึ้น ดังนั้น เทศบาลนครขอนแก่นจึงจำเป็นอย่างยิ่งที่จะต้องพัฒนาคุณภาพให้ทันสมัยและครอบคลุม การบริหารจัดการระบบงานสาธารณสุขที่มีประสิทธิภาพอย่างทั่วถึงและครบวงจร ทั้งการรักษาพยาบาล การฟื้นฟูสุขภาพ การป้องกันโรค และการส่งเสริมสุขภาพ และจัดการดูแลควบคุมเพื่อลดปัจจัยเสี่ยง ที่มีผลต่อสุขภาพที่จะนำไปสู่การเจ็บป่วยเรื้อรังและการเจ็บป่วยด้วยโรคที่ป้องกันได้ การกระตุ้นและรณรงค์ให้ประชาชนปรับเปลี่ยนพฤติกรรมเพื่อลดปัจจัยเสี่ยงที่เป็นภัยคุกคามต่อสุขภาพ รวมทั้งดำเนินการเฝ้าระวัง ป้องกัน และควบคุมโรคในเชิงรุกเพื่อป้องกันปัญหาการเจ็บป่วย และการเสียชีวิต ทรัพย์สิน ด้วยโรคอุบัติใหม่และระบาดซ้ำ

ด้วยความเจริญทางด้านวัตถุในปัจจุบันเป็นสาเหตุทำให้สังคมเปลี่ยนแปลงไป มีค่านิยมในการแสวงหาเงินทองและอำนาจบารมีมากกว่าที่จะให้ความสำคัญทางด้านจิตใจ ดังนั้น เทศบาลนครขอนแก่นจึงได้มุ่งเน้นการให้ความสำคัญต่อคุณค่าความเป็นมนุษย์ การดูแลเอาใจใส่ซึ่งและกันบนพื้นฐานของความเอื้ออาทร ภายใต้ภารกิจ “คนขอนแก่นไม่ทอดทิ้งกัน” ทั้ง เด็ก คนแก่ ผู้พิการ และผู้ด้อยโอกาส โดยเฉพาะการให้ความสำคัญเป็นพิเศษ คือ การดูแลผู้พิการ สำหรับการให้ความช่วยเหลือของเทศบาลนครขอนแก่น คือ การสนับสนุนให้พวกเขาสามารถที่จะช่วยเหลือตนเองได้ในระดับหนึ่ง ด้วยการดำเนินการก่อสร้างสิ่งอำนวยความสะดวกให้กับผู้พิการหลายอย่าง เช่น ทางลาด ห้องน้ำ หรือที่จอดรถสำหรับผู้พิการ โดยในอนาคต เทศบาลได้ให้ความสำคัญด้วยการพัฒนาต่อยอดการสร้างสิ่งอำนวยความสะดวกให้กับผู้พิการ “ขอนแก่นเมืองใจดี

Universal design” เป็นการออกสถาปัตยกรรมที่เอื้อต่อผู้สูงอายุ ผู้พิการ เด็กและสตรีมีครรภ์ อย่างไรก็ตามการดำเนินการยังไม่ครอบคลุมสภาพทั้งเมือง จำเป็นต้องมีการดำเนินการเชื่อมทุกจุดให้ครอบคลุมยิ่งขึ้น และต้องมีแผนระยะยาว 3-5 ปี

ยุทธศาสตร์ที่ 7 สร้างสังคมแห่งการเรียนรู้เพื่อรองรับ AEC และให้พร้อมต่อการเปลี่ยนแปลงสู่สากล

สำหรับบทบาทของการขับเคลื่อนเทศบาลนครขอนแก่นให้เป็นสังคมแห่งการเรียนรู้เพื่อรองรับ AEC และให้พร้อมต่อการเปลี่ยนแปลงสู่สากลนั้น เทศบาลนครขอนแก่นต้องพัฒนาหลักสูตรการเรียนการสอนให้สอดคล้องกับการเปลี่ยนแปลงของสังคม และการที่เทคโนโลยีสารสนเทศมีความก้าวหน้าอย่างรวดเร็วเอื้อต่อการศึกษาค้นคว้าได้มาก เทศบาลนครขอนแก่นได้รับงบประมาณสนับสนุนการจัดการศึกษาระดับการศึกษาขั้นพื้นฐานจากรัฐบาล ซึ่งพระราชบัญญัติการศึกษาแห่งชาติ พ.ศ. 2542 และที่แก้ไขเพิ่มเติม (ฉบับที่2) พ.ศ. 2545 เปิดโอกาสให้การปกครองส่วนท้องถิ่นสามารถจัดการศึกษาได้ทุกระดับตามความพร้อมของท้องถิ่น และสถาบันอุดมศึกษาให้ความร่วมมือทางด้านวิชาการ

เทศบาลนครขอนแก่น มีจุดแข็งที่ผู้บริหารเทศบาลนครขอนแก่นมีนโยบายให้ความสำคัญด้านการจัดการศึกษาและมีนโยบายส่งเสริมสนับสนุนการให้บริการการศึกษาทุกระดับและกลุ่มเป้าหมาย มีนโยบายจัดทำ Blue Print ซึ่งเป็นแผนบูรณาการด้านการศึกษาในอนาคตของเทศบาลนครขอนแก่น และเทศบาลนครขอนแก่นเป็นศูนย์รวมความหลากหลายของการศึกษา มีเครือข่ายการจัดการศึกษาร่วมกับโรงเรียนของภาครัฐ ภาคเอกชน และโรงเรียนต้นแบบของเทศบาลนครขอนแก่นเพื่อพัฒนาคุณภาพการศึกษา และเทศบาลนครขอนแก่นมีงบประมาณสนับสนุนการให้บริการการศึกษาเพิ่มเติมจากรัฐบาล โดยมีสถานศึกษา 11 แห่งตั้งกระจายทั่วพื้นที่ 4 เขตเทศบาล และมีนวัตกรรมและเทคโนโลยีทางการศึกษาที่ทันสมัย บุคลากรมีความรู้ความสามารถในการจัดการเรียนการสอน รวมทั้งบุคลากรส่วนใหญ่มีความตั้งใจในการทำงาน อย่างไรก็ตามนโยบายของเทศบาลนครขอนแก่นมีมาก และเร่งด่วนทำให้ไม่สามารถปฏิบัติงานได้ทันกำหนดตามแผนที่วางไว้ สถานศึกษาบางแห่งของเทศบาลนครขอนแก่นมีบริเวณจำกัด คับแคบ ทำให้การพัฒนาทางกายภาพทำได้ยาก

ด้านการบริหารและจัดการศึกษาตามอัธยาศัยและการเรียนรู้ตลอดชีวิตนั้น พระราชบัญญัติการศึกษาแห่งชาติ พ.ศ.2542 แก้ไขเพิ่มเติม (ฉบับที่ 2) พ.ศ. 2545 มาตรา 25 กำหนดให้รัฐต้องส่งเสริมการดำเนินงานและการจัดตั้งแหล่งเรียนรู้ตลอดชีวิตทุกรูปแบบ ได้แก่ ห้องสมุดประชาชน พิพิธภัณฑ์ หอศิลป์ ฯลฯ และการเรียนรู้อื่นๆอย่างพอเพียงและมีประสิทธิภาพ ยิ่งไปกว่านั้นในปัจจุบัน องค์กร สถาบัน ภาครัฐ และเอกชน เริ่มสนับสนุนโครงการต่าง ๆ เกี่ยวกับการส่งเสริมการอ่าน อย่างไรก็ตามการเทศบาลนครขอนแก่นยังไม่มีการจัดตั้งห้องสมุดที่ทันสมัยและครบวงจร และมีพิพิธภัณฑ์เมืองเพียงแห่งเดียว คือพิพิธภัณฑ์โฮงมูนมังเมืองขอนแก่น ซึ่งถือว่าไม่เพียงพอต่อพื้นที่เขตเทศบาลนครขอนแก่น และประชาชนบางส่วนยังไม่เห็นความสำคัญของการการเรียนรู้ ส่วนเด็กและเยาวชนให้ความสนใจการใช้คอมพิวเตอร์และสื่อที่ไม่มีประโยชน์ จึงเป็นภาระหน้าที่ของเทศบาลนครขอนแก่น ในการส่งเสริมการศึกษาตามอัธยาศัยและการเรียนรู้ตลอดชีวิต ทั้งนี้ห้องสมุดและศูนย์การเรียนรู้ ที่มีเพียง 6 แห่ง คือ ห้องสมุดเด็กสวนดอกคูน ศูนย์เยาวชนและครอบครัว ห้องสมุดเด็กสวนรัชดานุสรณ์ ห้องสมุดไท ศูนย์การเรียนรู้วิทยาศาสตร์ประจำท้องถิ่น และศูนย์พัฒนาทักษะและการเรียนรู้ ICT ยังไม่เพียงพอและครอบคลุมพื้นที่เขตเทศบาล ในอนาคตจึงต้องดำเนินการพิจารณาขยายศูนย์เพิ่มเติม

ยุทธศาสตร์ที่ 8 สร้างความเข้มแข็งภาคประชาชนและส่งเสริมการมีส่วนร่วมในการจัดการเมืองในทุกมิติของการพัฒนา

สถานการณ์ที่สำคัญในด้านการพัฒนาสังคม ได้แก่ กิจกรรมพัฒนาศักยภาพผู้นำชุมชน องค์กรชุมชน และเครือข่ายชุมชน ให้ผู้นำชุมชนมีส่วนร่วมในการพัฒนาชุมชนเพื่อนำไปสู่ชุมชนเข้มแข็งสามารถพึ่งตนเองได้โดยผ่านกระบวนการเรียนรู้ เช่น กิจกรรมเสริมสร้างเครือข่ายการพัฒนาชุมชน นอกจากนี้เด็ก สตรี ผู้สูงอายุ คนพิการ และผู้ด้อยโอกาสต้องได้รับบริการด้านสวัสดิการและสังคมสงเคราะห์ โดยเฉพาะผู้ใช้บริการสังคมสงเคราะห์ที่ต้องได้รับ การพิทักษ์สิทธิประโยชน์ตามที่รัฐบาลจัดให้ และให้การคุ้มครองป้องกันแก้ไขปัญหาการให้ความช่วยเหลือฟื้นฟู เด็ก สตรี และผู้ด้อยโอกาสทางสังคมที่ถูกกระทำรุนแรง รวมทั้งเด็กในโรงเรียนและครอบครัวในชุมชนต่างๆ อย่างไรก็ตาม ยังต้องมีการจัดเวทีแลกเปลี่ยนเรียนรู้โดยใช้แผนชุมชนเป็นเครื่องมือในการพัฒนาเพื่อให้แต่ละชุมชนได้เข้ามามีส่วนร่วมในการคิด วางแผน ตัดสินใจ และลงมือทำ เช่น การจัดทำแผนชุมชน การส่งเสริมและพัฒนากองทุนชุมชน คณะกรรมการกองทุนสุขภาพที่ผ่านการฝึกอบรมมีความรู้เรื่องการบริหารจัดการ และผู้นำชุมชนที่ผ่านการฝึกอบรมมีความรู้ในด้านการพัฒนาแบบมีส่วนร่วม การพัฒนาศักยภาพผู้นำชุมชน หรือการบริหารจัดการชุมชนตลอดจนการส่งเสริมกิจกรรมให้บริการชุมชนเชิงรุกเคลื่อนที่ การเยี่ยมบ้าน การให้คำปรึกษาแนะนำ และส่งเสริมทักษะความรู้ด้านต่างๆ

เทศบาลนครขอนแก่นได้นำยุทธศาสตร์การป้องกันและแก้ไขปัญหายาเสพติด เพื่อสร้างภูมิคุ้มกันให้คนขอนแก่นจากการแพร่ระบาดอย่างหนักของยาเสพติดในปัจจุบัน โดยการดึงพลังของทุกภาคส่วนเข้ามามีส่วนร่วมกันทำงานแบบบูรณาการ ซึ่งมียุทธศาสตร์ 4 รั้วป้องกัน เป็นกลไกป้องกันแก้ไขปัญหายาเสพติดในระดับท้องถิ่นได้ คือ

1. รั้วชุมชน เป็นการสร้างให้ผู้นำชุมชนมีความรักและหวงแหนชุมชนตนเอง มีส่วนร่วมในการปกป้องชุมชนตนเองให้ห่างไกลยาเสพติด โดยการคัดกรองครอบครัวในชุมชนที่ปราศจากสิ่งเสพติดและจะต้องสมัครใจเอง ไม่มีการบังคับ เพื่อประกาศเป็น “บ้านสีขาว ชุมชนสีขาว” เพื่อเป็นตัวอย่างที่ดีให้กับคนในสังคม

2. รั้วสังคม ด้วยการอบรมอาสาสมัครผู้นำชุมชน และผู้นำสีขาว ตลอดจนการรับอาสาสมัครตาสับปะรด เพื่อค้นหาผู้เสพยาเสพติด

3. รั้วครอบครัว ปัจจัยที่อยู่รอบตัวเรียกว่า “อุปสรรค” หรือ “สิ่งที่ก่อให้เกิดปัญหา” ซึ่งอุปสรรคของแต่ละครอบครัวก็แตกต่างกันไป แล้วแต่ว่าผู้ใดเป็นสาเหตุที่ก่อให้เกิดปัญหาและอุปสรรค เทศบาลนครขอนแก่นจึงได้จัดอบรม “ครอบครัวทูบี” เป็นการอบรมพ่อแม่ลูก เพื่อเชื่อมความสัมพันธ์ ไม่ให้มีช่องว่างระหว่างวัย และเกิดการใกล้ชิดกันของคนในครอบครัวมากยิ่งขึ้น

4. รั้วโรงเรียนโครงการ “TO BE NUMBER ONE” โดยเน้นจัดกิจกรรมเชิงสร้างสรรค์ กิจกรรมที่ฝึกให้มีความเป็นระเบียบวินัย ความเอื้อเฟื้อ เห็นอกเห็นใจ การวางแผนและการทำงานอย่างมีระบบ การทำงานร่วมกันเป็นทีม และการใช้เวลาว่างให้เกิดประโยชน์ เพื่อให้สอดคล้องกับความสนใจ ความต้องการ และการชื่นชอบของเยาวชน ซึ่งจะสามารถเบี่ยงเบนเยาวชนจากสิ่งยั่วยุมอมเมารอบด้านอย่างได้ผล ปัจจุบันมีเด็กนักเรียนในสังกัดเทศบาลที่ผ่านการอบรมและเป็นสมาชิก TO BE NUMBER ONE และมีศูนย์ TO BE NUMBER ONE เทศบาลนครขอนแก่น ตั้งอยู่ที่บริเวณชั้น 2 ตลาดสดเทศบาล 1 ซึ่งการดำเนินการดังกล่าวเทศบาลนครขอนแก่นได้ร่วมกับหลายหน่วยงาน เป็นการบูรณาการกันส่งผลให้ภาคประชาชนมีความแข็งแข็งและมีส่วนร่วมต่อการพัฒนาได้เป็นอย่างดี

พันธกิจที่ 4 พัฒนาขีดความสามารถขององค์กรในการบริหารงานท้องถิ่น

ยุทธศาสตร์ที่ 9 พัฒนานวัตกรรมการให้บริการและการบริหารบ้านเมือง

ภายใต้การพัฒนาเมืองของเทศบาลนครขอนแก่น มีโครงการที่เป็นนวัตกรรมใหม่ๆ ซึ่งมีความแตกต่างจากองค์กรปกครองส่วนท้องถิ่นอื่น โดยเทศบาลนครขอนแก่นได้มีเครือข่ายความร่วมมือจากทุกภาคส่วนด้วยนวัตกรรมทางสังคม

นวัตกรรมการสร้างสังคมเข้มแข็ง

โครงการสภาเมือง เป็นอีกหนึ่งโครงการที่เทศบาลนครขอนแก่นได้เปิดพื้นที่ให้ประชาชนได้ระบายความทุกข์ ความเดือดร้อน หรือผลกระทบต่าง ๆ ที่เกิดขึ้นทั้งทางตรงและทางอ้อม ไม่ว่าจะเป็นปัญหาเล็กไปจนถึงปัญหาใหญ่ ได้ระบายความทุกข์ ความคับข้องใจ ความไม่เข้าใจ จนก่อให้เกิดความขัดแย้งทางความคิดเห็นที่หลากหลาย แต่ทั้งนี้เป้าหมายสูงสุดที่เทศบาลคาดหวังให้ประชาชนได้รับ คือ ประชาชนมีส่วนร่วมในการแสดงความคิดเห็น หรือเสนอแนะแนวทางในการแก้ไขปัญหาและพัฒนาเมือง โดยที่ผ่านมาสภาเมืองขอนแก่นได้พิสูจน์ให้ทุกคนเห็นถึงคุณค่าอย่างเป็นรูปธรรม คือ การเป็นนวัตกรรมหนึ่งที่มีส่วนสำคัญในการผลักดันให้เทศบาลนครขอนแก่นได้รับรางวัลพระปกเกล้าสำหรับองค์กรปกครองส่วนท้องถิ่นแห่งความเป็นเลิศด้านความโปร่งใสและการมีส่วนร่วมของประชาชน จากสถาบันพระปกเกล้า ทั้งนี้ สิ่งที่เทศบาลนครขอนแก่นควรจะพัฒนาต่อไป คือ การเปิดพื้นที่สภาเมืองให้เป็นพื้นที่ที่ประชาชนได้มีความสุขให้มีการกระจายในวงกว้างขึ้น ครอบคลุมทุกพื้นที่และทุกภาคส่วน โดยการต่อยอดให้สภาเมืองเป็นเวทีที่ไม่ว่าหน่วยงาน องค์กร หรือแม้บุคคลใดก็ตาม สามารถใช้เวทีสภาเมืองในการสร้างความเข้าใจ บูรณาการเครือข่ายในการเปิดเวทีสาธารณะและขอความคิดเห็น ที่เกิดการยอมรับในข้อตกลงร่วมกัน โดยมีเทศบาลนครขอนแก่นเป็นผู้สนับสนุนการจัดการ เพื่อสร้างให้เกิดความหลากหลายในการเป็นเจ้าภาพ

ชุมชนสีขาว บ้านสีขาว พลังบวกของสังคม โดยการสร้างเครือข่ายหลากหลายรูปแบบเพื่อให้กลุ่มจิตอาสาเหล่านั้นมีส่วนร่วมในการปกป้องคนในชุมชนของตนเอง เช่น กองทุนแม่ของแผ่นดิน อาสาสมัครหัวใจทองคำ อาสาสมัครตาสับปะรด หรือกลุ่มเยาวชนต้นกล้าต้านยาเสพติด โดยการเฝ้าระวังการแพร่ระบาดของยาเสพติด และปลูกฝังให้เยาวชนคนรุ่นใหม่ซึ่งเป็นกำลังสำคัญของเมืองขอนแก่นให้ห่างไกลจากสิ่งเสพติดและอบายมุข ตลอดจนเพื่อสร้างการยอมรับและความเข้าใจของคนในสังคมที่มีต่อผู้ที่เคยก้าวพลาดพลั้งไป

นวัตกรรมการกระจายอำนาจ

การสร้างความไว้วางใจและความเชื่อมั่นในการกระจายอำนาจให้ประชาชนสามารถดูแลตนเองได้ จนก่อให้เกิดความเข้มแข็งภาคประชาชน เป็นเรื่องที่ท้าท้ายสำหรับท้องถิ่นอย่างเช่นเทศบาลนครขอนแก่น แต่ด้วยแนวคิด **“หัวใจการบริหารงาน คือ การกระจายอำนาจ หัวใจการกระจายอำนาจ คือ ประชาชน”** จึงทำให้มีนวัตกรรมเกิดขึ้นอย่างเป็นรูปธรรม ดังนี้

เทศบาลเล็ก ในเทศบาลใหญ่ เป็นนวัตกรรมการกระจายอำนาจที่คณะผู้บริหารเทศบาลนครขอนแก่นพึงมีให้ชุมชน ซึ่งเป็นองค์กรภายใต้ระเบียบข้อกฎหมายที่ได้จัดตั้งขึ้นอย่างถูกต้อง โดยที่เทศบาลใหญ่จะหมายถึง เทศบาลนครขอนแก่น เป็นผู้กำกับดูแลเรื่องนโยบายโดยรวม และพิจารณาว่า ภารกิจใดที่ชุมชนสามารถทำได้ หรือทำได้ดีกว่า เทศบาลก็จะมอบให้เป็นหน้าที่ของชุมชนดูแลกิจกรรมนั้น ๆ ส่วนเทศบาลเล็ก ก็คือ ชุมชน จะเป็นหน่วยตัวแทนไปอยู่กับพื้นที่ใกล้ชิดประชาชนโดยตรง ได้มีอำนาจตัดสินใจและงบประมาณในการดำเนินงานได้ในระดับหนึ่ง สำหรับภารกิจที่มีกระจายให้ชุมชน ได้แก่ จ้างแรงงานชุมชนทำถนน ลอกท่อ ซ่อมแซมฝาท่อ ดูแลสวนสาธารณะ เกาะกลางถนน จัดเก็บค่าธรรมเนียมขยะ ทำความสะอาดถนนในชุมชน ดูแลถนนสายหลัก เก็บขนขยะโดยชุมชน การเฝ้าระวังรักษาความปลอดภัยในชุมชน การอนุรักษ์ขนบธรรมเนียมประเพณีในชุมชน เป็นต้น โดยสามารถถ่ายโอนภารกิจให้ประชาชนมีส่วนร่วมบริหารจัดการบ้านเมืองมากกว่า 3,000 คน และกระจายการจ้างแรงงานสู่ชุมชนเป็นเงินกว่าปีละ 28 ล้านบาท

นวัตกรรมการสร้างสังคมน่าอยู่

เทศบาลนครขอนแก่น ได้มองมิติของนวัตกรรมการสร้างสังคมน่าอยู่ว่า การทำงานที่มีกระบวนการ จนทำให้เกิดผลลัพธ์ออกมา เพื่อช่วยในการส่งต่อเมืองที่สวยงามให้คนขอนแก่นรุ่นต่อไป โดยผ่านโครงการ ดังนี้

คนขอนแก่นหัวใจไร้มลพิษ (Khon Kaen : Low Carbon City) โดยได้กำหนดแนวทางขับเคลื่อนเป็น 4 ยุทธศาสตร์ ได้แก่ ยุทธศาสตร์สังคมแห้งต้นไม้ ยุทธศาสตร์สังคมไร้มลพิษ ยุทธศาสตร์สังคมพิชิตพลังงาน และยุทธศาสตร์สังคมคนรุ่นใหม่หัวใจไร้มลพิษ

ขอนแก่นเมืองใจดี (Khon Kaen Universal Design) ด้วยแนวคิดของเทศบาลนครขอนแก่นในการทำงานเพื่อคนทุกเพศทุกวัยในสังคม จึงมีการพัฒนาต่อยอดจาก “ยุทธศาสตร์ช่วยเหลือคนพิการ” ให้ครอบคลุมกลุ่มเป้าหมายมากยิ่งขึ้น ภายใต้โครงการ **“ขอนแก่นเมืองใจดี” การออกแบบเพื่อคนทั้งมวล (Khon Kaen Universal Design)** ในการเตรียมความพร้อมในการให้บริการ ไม่ว่าจะเป็นสิ่งอำนวยความสะดวกสาธารณูปโภค และสิ่งจำเป็นต่างๆ สำหรับคนพิการ ผู้สูงอายุ สตรีมีครรภ์ เด็ก รวมไปถึงกลุ่มเพศที่สาม ทั้งนี้เพื่อให้สามารถดำรงชีวิตและทำกิจกรรมภายนอกบ้านได้โดยสะดวก ปลอดภัย และเสมอภาคนั้น ถือเป็นประตูสำคัญให้กลุ่มคนเหล่านั้นได้เข้าถึงสิทธิขั้นพื้นฐานต่างๆ ในสังคมมากยิ่งขึ้น

นวัตกรรมการเพิ่มศักยภาพทางเศรษฐกิจ

ถึงแม้ว่าขอนแก่น จะไม่ใช่เมืองที่ติดอันดับเรื่องสถานที่ท่องเที่ยวทางธรรมชาติ หรือมีสถานโบราณเก่าแก่ แต่ด้วยความเป็นเมืองแห่งศูนย์กลางของภาคตะวันออกเฉียงเหนือที่มีศักยภาพพร้อมที่จะส่งเสริมให้ขอนแก่นเป็นเมืองที่มีประชาชนและนักท่องเที่ยวหลั่งไหลเข้ามาจำนวนมาก ดังนั้น เทศบาลนครขอนแก่น จึงได้ดึงเอาจุดแข็งเหล่านั้นมาเป็นข้อได้เปรียบในการสร้างรายได้ให้ประชาชนและเพิ่มศักยภาพทางเศรษฐกิจของเมือง โดยผ่านโครงการ ดังนี้ E-vent City, ถนนคนเดิน ,กองทุนตั้งตัว

อย่างไรก็ตามการดำเนินงานโดยใช้นวัตกรรมควบคู่กับการดำเนินงาน ก่อให้เกิดการพัฒนาบ้านเมืองอย่างมีประสิทธิภาพและรวดเร็ว แต่การดำเนินการในบางเรื่องโดยต้องปฏิบัติงานภายใต้ระเบียบ และข้อกฎหมาย บางเรื่องยังไม่ชัดเจนและมีข้อจำกัด นวัตกรรมโครงการอาจสุ่มเสี่ยงต่อการดำเนินการที่ไม่อยู่ในอำนาจหน้าที่เทศบาล ถึงแม้ประชาชนจะได้รับประโยชน์ก็ตาม ซึ่งเป็นเรื่องที่เทศบาลนครขอนแก่นจะต้องพิจารณาอย่างรอบคอบต่อไป

ยุทธศาสตร์ที่ 10 พัฒนาโครงสร้างและศักยภาพองค์กรให้เป็นองค์กรที่มีสมรรถนะสูง

ในช่วงปีที่ผ่านมา เทศบาลนครขอนแก่นได้กำหนดให้มีการจัดทำวิสัยทัศน์ พันธกิจ ยุทธศาสตร์ เป้าประสงค์องค์กรใหม่ โดยมีการปรับเปลี่ยนและจัดลำดับความสำคัญของกลยุทธ์ตามนโยบายผู้บริหารรวมทั้งตามสภาพเชิงพื้นที่ มีการกำหนดตัวชี้วัด เพื่อเป็นกรอบชี้นำการบริหารและให้หน่วยงาน นำไปใช้ประกอบการจัดทำแผนปฏิบัติการประจำปีที่เชื่อมโยงกับแผนยุทธศาสตร์เทศบาลนครขอนแก่น พร้อมระบุโครงการสนับสนุนเพื่อเป็นเครื่องมือในการติดตามและประเมินความสำเร็จของแผนฯ ตลอดจนมีการจัดทำคำรับรองการปฏิบัติราชการระดับหน่วยงาน เพื่อเป็นกลไกสำคัญในการกระตุ้นให้หน่วยงานนำแผนฯ ไปสู่การปฏิบัติให้สอดคล้องเชื่อมโยงกับความสำเร็จของหน่วยงานมากยิ่งขึ้น

กระบวนการดังกล่าวข้างต้น จัดได้ว่าเป็นจุดเริ่มต้นสำคัญของการพัฒนาระบบบริหารราชการเชิงยุทธศาสตร์แบบบูรณาการที่จะช่วยให้สามารถเชื่อมโยงแผนยุทธศาสตร์ แผนงบประมาณ นอกจากนี้ภายใต้การเปลี่ยนแปลงอย่างรวดเร็วของสภาพแวดล้อมที่เกี่ยวข้องกับการบริหารจัดการเมืองในการบริหารราชการเชิงยุทธศาสตร์ในช่วงระยะที่ผ่านมา พบว่าผู้บริหารจำเป็นต้องมีการ ปรับเปลี่ยนการจัดลำดับความสำคัญของยุทธศาสตร์อย่างสม่ำเสมอ เพื่อให้สามารถตอบสนองและใช้ประโยชน์จากการเปลี่ยนแปลงดังกล่าวได้เต็มที่ ดังนั้น การจัดทำแผนยุทธศาสตร์ในระยะ 4 ปี สำหรับการบริหารจัดการเมืองในยุคที่มีการเปลี่ยนแปลงของสภาพแวดล้อมที่รวดเร็วเช่นนี้ จึงควรได้รับการพิจารณาปรับปรุงให้สามารถยืดหยุ่นได้ พร้อมกับให้สามารถเป็นสื่อกลางในการสื่อสารให้หน่วยงานระดับสำนัก/กองและโรงเรียนได้ทราบถึงการปรับเปลี่ยนยุทธศาสตร์ได้อย่างทั่วถึงและรวดเร็ว ดังนั้น ความท้าทายอีกประการหนึ่งของการพัฒนาระบบบริหารราชการเชิงยุทธศาสตร์ของเทศบาลนครขอนแก่น จึงอยู่ที่การจัดให้มีแผนดำเนินงานของเทศบาลนครขอนแก่น เพื่อเป็นกลไกสำคัญในการเพิ่มความยืดหยุ่นของแผนฯ และเป็นเครื่องมือสำคัญที่จะช่วยให้มั่นใจได้ว่า การบริหารราชการโดยรวมนั้นยังคงมุ่งเน้นไปในทิศทางที่สอดคล้องกัน

อนึ่ง จากการประเมินผลแผนพัฒนาเทศบาลนครขอนแก่น พบว่าเทศบาลนครขอนแก่น ยังสามารถเพิ่มประสิทธิภาพในการบริหารราชการเชิงยุทธศาสตร์ได้อีก โดยเฉพาะอย่างยิ่งในการติดตามผลการปฏิบัติราชการนั้นควรมีการแบ่งภาระความรับผิดชอบของหน่วยงานต่างๆ ที่เกี่ยวข้องให้ชัดเจน ตลอดจนพัฒนาระบบเทคโนโลยีสารสนเทศเพื่อนำมาสนับสนุน การติดตามผลการปฏิบัติราชการเพิ่มเติมจากที่มีอยู่เดิม โดยให้สามารถบูรณาการงานติดตามผลสัมฤทธิ์ของตัวชี้วัด ความก้าวหน้าโครงการ การใช้จ่ายงบประมาณ และการรายงานสถิติข้อมูลเชิงพื้นที่ ซึ่งจะช่วยอำนวยความสะดวกให้กับสำนัก/กองทั้งที่เป็นผู้รายงานผลและผู้ติดตามผลโดยเฉพาะอย่างยิ่งควรพัฒนาให้สามารถเชื่อมโยงกับระบบคลังข้อมูลเชิงยุทธศาสตร์ เพื่อให้เป็นที่รวบรวมข้อมูลสำหรับผู้บริหารในการวางแผน และการติดตามผลสัมฤทธิ์ให้สมบูรณ์และสามารถเป็นต้นแบบที่ดีของการบริหารจัดการเมืองต่อไป

นอกจากนี้ เทศบาลนครขอนแก่นได้ดำเนินการจ้างที่ปรึกษาจากมหาวิทยาลัยขอนแก่น เพื่อศึกษาวิจัยแบบมีส่วนร่วม เมืองพิเศษเทศบาลนครขอนแก่น(ระยะที่ 1) โดยเริ่มดำเนินการในปี พ.ศ.2558 เพื่อให้ได้แนวทางและข้อเสนอแนะในการจัดตั้งเมืองพิเศษที่มาจากปัญหา/ความต้องการ

และความคิดเห็นของประชากรทุกภาคส่วนในเขตพื้นที่เทศบาลนครขอนแก่นในการปรับปรุงโครงสร้างการบริหารจัดการ นวัตกรรมการพัฒนาเมือง และการปรับปรุงข้อกฎหมายให้เอื้อต่อการแก้ไขปัญหาการบริหารจัดการและการพัฒนาเมืองสำหรับเทศบาลนครขอนแก่นในรูปแบบเมืองพิเศษ ภายใต้กระบวนการวิจัยเชิงปฏิบัติการแบบมีส่วนร่วม (Participatory Action Research : PAR)

4. ข้อเสนอแนะในการจัดทำแผนพัฒนาท้องถิ่นในอนาคต

1. ผลกระทบนำไปสู่อนาคต

จากการที่ผังเมืองรวมเมืองขอนแก่น ฉบับที่ 432 (พ.ศ. 2542) ได้สิ้นสุดระยะเวลาการใช้บังคับ ผังเมืองรวมเมืองขอนแก่น ฉบับใหม่อยู่ในระหว่างปรับปรุงผัง ในระหว่างนี้เทศบาลนครขอนแก่นได้ใช้แนวทางตามหนังสือกระทรวงมหาดไทย ที่ มท 0706/12639 เรื่อง มาตรการในการป้องกันและแก้ไขปัญหากรณีกฎกระทรวงให้ใช้บังคับผังเมืองรวมสิ้นสุดระยะเวลาการใช้บังคับ ก่อให้เกิดผลกระทบจากการขาดอายุของผังเมืองรวมโดยตรงและผลกระทบต่อเนื่อง ดังนี้

1. มีการก่อสร้างอาคาร/สิ่งก่อสร้างขวางทางระบายน้ำ/ระบบระบายน้ำตามธรรมชาติ ทำให้เกิดปัญหาน้ำท่วมรอการระบายหรือน้ำท่วมขัง

2. การขยายตัวของการใช้ที่ดินอย่างมากและกระจายไปทุกทิศทุกทางอย่างไร้ระเบียบ

3. เกิดความขัดแย้งเกี่ยวกับการใช้ที่ดินและปัญหาสิ่งแวดล้อมระหว่างชาวบ้านกับผู้ประกอบการ/ผู้ลงทุนในพื้นที่ เช่น คอนโด/หอพักที่มีที่จอดรถไม่เพียงพอ ทำให้มีการจอดรถตามถนนบริเวณรอบๆ ทำให้ผู้อยู่อาศัยในบริเวณนั้นได้รับความเดือดร้อนในการสัญจรไปมา

4. พื้นที่สาธารณะ พื้นที่นันทนาการของเมืองและพื้นที่สีเขียวถูกบุกรุก/รุกล้ำ

5. เกิดชุมชนแออัดในเขตเมืองขยายตัวเพิ่มขึ้น

6. เกิดการบุกรุกที่ดินสาธารณะประโยชน์เพื่อการอยู่อาศัยหรือเพื่อกิจการอื่นๆ

ดังนั้น การจัดทำแผนพัฒนาเทศบาลนครขอนแก่นในอนาคต เทศบาลนครขอนแก่นจะทำการศึกษาผลกระทบต่างๆ ที่ส่งผลการพัฒนาเมืองในอนาคต เพื่อใช้เป็นแนวทางในการจัดทำแผนพัฒนาเทศบาลสี่ปีต่อไป นอกจากนั้นเทศบาลนครขอนแก่นจะส่งเสริมสนับสนุนการทำงานในรูปแบบของเครือข่ายให้ครอบคลุมภารกิจตามอำนาจหน้าที่ ด้วยเหตุที่ว่าการบริหารจัดการเมืองของเทศบาลนครขอนแก่นในปัจจุบันมีความซับซ้อนมากยิ่งขึ้นในขณะที่กฎหมายมีข้อจำกัด

2. ข้อสังเกต ข้อเสนอแนะ ผลจากการพัฒนา

ระเบียบกระทรวงมหาดไทยว่าด้วยการจัดทำแผนพัฒนาขององค์กรปกครองส่วนท้องถิ่น พ.ศ. 2548 แก้ไขเพิ่มเติมถึง (ฉบับ 2) พ.ศ. 2559 ข้อ 29 กำหนดให้คณะกรรมการติดตามและประเมินผลแผนพัฒนาท้องถิ่น มีอำนาจหน้าที่ กำหนดแนวทาง วิธีการในการติดตามและประเมินผลแผนพัฒนา และ ข้อ 30 ระบุว่าองค์กรปกครองส่วนท้องถิ่นอาจมอบให้หน่วยงานหรือบุคคลภายนอกดำเนินการหรือร่วมดำเนินการติดตามและประเมินผลแผนพัฒนาได้ ประกอบกับหนังสือกระทรวงมหาดไทย ด่วนที่สุด ที่มท 0803.2/ว0600 ลงวันที่ 29 มกราคม 2559 เรื่อง แนวทางและหลักเกณฑ์การจัดทำและประสานแผนพัฒนาท้องถิ่นขององค์กรปกครองส่วนท้องถิ่น ทั้งนี้ คณะกรรมการติดตามและประเมินผลแผนพัฒนาเทศบาลนครขอนแก่น ได้กำหนดแนวทางในการติดตามและประเมินผลแผนพัฒนาเทศบาลนครขอนแก่น ไว้ในแผนพัฒนาสี่ปี พ.ศ. 2561 - 2564 เทศบาลนครขอนแก่นให้มีการสำรวจความพึงพอใจต่อผลการดำเนินงานขององค์กรการปกครองส่วนท้องถิ่นในภาพรวม และความพึงพอใจผลการดำเนินงานขององค์กรปกครองท้องถิ่นในแต่ละยุทธศาสตร์ โดยมีมติที่ประชุมคณะกรรมการติดตามและประเมินผลแผนพัฒนาเทศบาลนครขอนแก่น ครั้งที่ 5/2561 วันที่ 4 กรกฎาคม 2561 ได้กำหนดข้อกำหนดและขอบเขตของงาน (TOR : Term of Reference) ของโครงการสำรวจความคิดเห็นและความพึงพอใจของประชาชนต่อการดำเนินงานในภาพรวมและในแต่ละยุทธศาสตร์ ประจำปีงบประมาณ 2561 และตามที่กรมส่งเสริมการปกครองท้องถิ่น กระทรวงมหาดไทย ได้จัดทำ “คู่มือติดตามและประเมินผลการจัดทำและแปลงแผนไปสู่การปฏิบัติขององค์กรปกครองส่วนท้องถิ่น” เพื่อใช้เป็นแนวทางในการติดตามและประเมินผลขององค์กรปกครองส่วนท้องถิ่นเป็นมาตรฐานเดียวกัน เทศบาลนครขอนแก่นจึงได้นำแนวทางที่กรมส่งเสริมการปกครองท้องถิ่นกำหนด ใช้เป็นแนวทางในการสำรวจความพึงพอใจของประชาชนต่อการดำเนินงานในภาพรวมและในแต่ละยุทธศาสตร์ของเทศบาลนครขอนแก่น ประจำปีงบประมาณ 2561

ซึ่งจากผลการประเมินความพึงพอใจต่อยุทธศาสตร์การพัฒนาและแผนพัฒนาสี่ปีของเทศบาลนครขอนแก่นโดยมหาวิทยาลัยขอนแก่น สรุปผลและได้มีข้อเสนอแนะดังนี้

สรุปและอภิปรายผลการประเมินความพึงพอใจต่อผลการดำเนินงานในภาพรวม

จากการสรุปและวิเคราะห์ข้อมูล จากแบบสอบถาม ทั้ง 4 เขต สามารถเรียงลำดับความพึงพอใจต่อผลการดำเนินงานในภาพรวม ได้ดังนี้ อันดับที่หนึ่ง คือ เขต 1 ร้อยละ 81.54 แปรผลการจัดการได้ อย่างดี อันดับที่สอง คือ เขต 3 ร้อยละ 76.68 แปรผลการจัดการได้ ค่อนข้างดี อันดับที่สาม คือ เขต 2 ร้อยละ 76.56 แปรผลการจัดการได้ ค่อนข้างดี และอันดับสุดท้าย คือ เขต 4 ร้อยละ 70.04 แปรผลการจัดการได้ ค่อนข้างดี

โดยค่าเฉลี่ยร้อยละของประเด็นที่มีความพึงพอใจมากสุดสามอันดับแรกคือ อันดับที่หนึ่งคือประเด็นที่ 10 ผลสัมฤทธิ์ในเชิงภาพรวมร้อยละ 86.57 อันดับสองคือประเด็นที่ 1 มีการเปิดโอกาสให้ประชาชนมีส่วนร่วมในโครงการ/กิจกรรมร้อยละ 84.11 และอันดับสามคือประเด็นที่ 9

ประโยชน์ที่ประชาชนได้รับจากการดำเนินโครงการ/กิจกรรมร้อยละ 84.10 ทั้งสามอันดับนี้ แปรผลการจัดการได้ อย่างดี เมื่อพิจารณาดูแล้ว กิจกรรมหรือโครงการที่ประชาชนมีส่วนร่วมในการดำเนินการ จะมีความเป็นรูปธรรมมากกว่า ทำให้ประชาชนได้เห็นการทำงานของเจ้าหน้าที่ และมีความเห็นว่าได้รับประโยชน์จากโครงการเหล่านั้น ทำให้เกิดผลสัมฤทธิ์จากโครงการนั้นๆ ทำให้ประเด็นที่กล่าวมาข้างต้นนั้นจึงมีค่าเฉลี่ยค่อนข้างสูงกว่าประเด็นอื่นๆ

ส่วนค่าเฉลี่ยร้อยละของประเด็นที่มีความพึงพอใจน้อยที่สุด 3 อันดับสุดท้ายคือ ประเด็นที่ 3 มีการเปิดโอกาสให้ประชาชนแสดงความคิดเห็นในโครงการ/กิจกรรมประเด็นที่ 2 มีการประชาสัมพันธ์ให้ประชาชนรับรู้ข้อมูลของโครงการ/กิจกรรมและประเด็นที่ 5 มีการเปิดโอกาสให้ประชาชนตรวจสอบการดำเนินโครงการ/กิจกรรมมีค่าร้อยละ 65.78, 61.56 และ 60.70 ตามลำดับ ทั้งสามอันดับนี้ แปรผลการจัดการได้ ค่อนข้างดี เมื่อพิจารณาดูแล้วกิจกรรมหรือโครงการที่เทศบาลจัดขึ้นประชาชนทั่วไปก็ไม่ได้เข้าไปตรวจสอบการดำเนินการของโครงการอยู่แล้ว เพราะประชาชนต่างก็มีวิถีชีวิตของตัวเอง รวมทั้งประชาชนเองก็ไม่ทราบถึงขั้นตอนวิธีการเพื่อจะขอตรวจสอบการดำเนินการของโครงการ ส่วนในเรื่องการเปิดโอกาสให้ประชาชนได้แสดงความคิดเห็นนั้น สำหรับหน่วยงานเทศบาลจะมีการประชุมทั้งก่อนเริ่มโครงการและสรุปโครงการเมื่อโครงการสิ้นสุดลงอยู่แล้ว ถ้ามีประชาชนที่สนใจเข้าร่วมประชุมก็จะสามารถแสดงความคิดเห็นได้ แต่ส่วนใหญ่มักจะไม่มีประชาชนเข้าร่วมประชุม ทั้งนี้ทางเทศบาลอาจจะไม่ได้ประชาสัมพันธ์เรื่องการประชุมโครงการให้กับประชาชนรับทราบ หรือประชาสัมพันธ์แล้วแต่ประชาชนเองก็ไม่เข้าร่วมประชุม จึงเป็นเรื่อปกติที่ผลการประเมินประเด็นที่เกี่ยวกับ การเปิดโอกาสให้ประชาชนได้ตรวจสอบการดำเนินโครงการ และการเปิดโอกาสให้ประชาชนแสดงความคิดเห็นจะมีค่าร้อยละที่ต่ำ ซึ่งแก้ไขได้โดยให้ทางเทศบาลมีการประชาสัมพันธ์ให้มากขึ้นและทั่วถึงเพื่อเชิญชวนให้ประชาชนเข้ามามีส่วนร่วมตัวอย่างเช่น ประกาศการจัดประชุมโครงการและเชิญชวนประชาชนที่ว่าง และสนใจเข้าร่วมประชุมให้เข้ามาร่วมแสดงความคิดเห็นเป็นต้น ทั้งนี้จะสำเร็จได้ต้องได้รับความร่วมมือจากทั้งสองฝ่าย

สรุปและอภิปรายผลการประเมินความพึงพอใจต่อผลการดำเนินงานตามยุทธศาสตร์

ผลการสำรวจความพึงพอใจของประชาชน ต่อผลการดำเนินงานตามยุทธศาสตร์ของเทศบาลนครขอนแก่น โดยการสำรวจเป็นการให้คะแนนตั้งแต่ 0-10 คะแนนต่อประเด็นการดำเนินงานทั้ง 9 ประเด็นใน 10 ยุทธศาสตร์ สรุปคะแนนที่ได้เป็นค่าเฉลี่ย ในแต่ละเขตได้ดังนี้

1. สรุปผลความพึงพอใจต่อผลการดำเนินงานตามยุทธศาสตร์ เขต 1

ที่มีความพึงพอใจสูงสุด 3 อันดับแรกคือ

อันดับ 1 ยุทธศาสตร์ที่ 2 คะแนนเฉลี่ย 7.94 แปรผลค่าเฉลี่ยความพึงพอใจได้ พอใจ

อันดับ 2 ยุทธศาสตร์ที่ 1 คะแนนเฉลี่ย 7.62 แปรผลค่าเฉลี่ยความพึงพอใจได้ พอใจ

อันดับ 3 ยุทธศาสตร์ที่ 3 คะแนนเฉลี่ย 7.57 แปรผลค่าเฉลี่ยความพึงพอใจได้ พอใจ

ที่มีความพึงพอใจต่ำสุด 3 อันดับสุดท้ายคือ

อันดับ 8 ยุทธศาสตร์ที่ 5 คะแนนเฉลี่ย 5.91 แปรผลค่าเฉลี่ยความพึงพอใจได้ ปานกลาง

อันดับ 9 ยุทธศาสตร์ที่ 7 คะแนนเฉลี่ย 5.90 แปรผลค่าเฉลี่ยความพึงพอใจได้ ปานกลาง

อันดับ 10 ยุทธศาสตร์ที่ 10 คะแนนเฉลี่ย 5.33 แปรผลค่าเฉลี่ยความพึงพอใจได้ ปานกลาง

2. สรุปผลความพึงพอใจต่อผลการดำเนินงานตามยุทธศาสตร์ เขต 2

ที่มีความพึงพอใจสูงสุด 3 อันดับแรกคือ

อันดับ 1 ยุทธศาสตร์ที่ 2 คะแนนเฉลี่ย 7.50 แปรผลค่าเฉลี่ยความพึงพอใจได้ พอใจ

อันดับ 2 ยุทธศาสตร์ที่ 1 คะแนนเฉลี่ย 7.34 แปรผลค่าเฉลี่ยความพึงพอใจได้ พอใจ

อันดับ 3 ยุทธศาสตร์ที่ 3 คะแนนเฉลี่ย 6.95 แปรผลค่าเฉลี่ยความพึงพอใจได้ พอใจ

ที่มีความพึงพอใจต่ำสุด 3 อันดับสุดท้ายคือ

อันดับ 8 ยุทธศาสตร์ที่ 5 คะแนนเฉลี่ย 5.81 แปรผลค่าเฉลี่ยความพึงพอใจได้ ปานกลาง

อันดับ 9 ยุทธศาสตร์ที่ 7 คะแนนเฉลี่ย 5.41 แปรผลค่าเฉลี่ยความพึงพอใจได้ ปานกลาง

อันดับ 10 ยุทธศาสตร์ที่ 10 คะแนนเฉลี่ย 5.28 แปรผลค่าเฉลี่ยความพึงพอใจได้ ปานกลาง

3. สรุปผลความพึงพอใจต่อผลการดำเนินงานตามยุทธศาสตร์ เขต 3

ที่มีความพึงพอใจสูงสุด 3 อันดับแรกคือ

อันดับ 1 ยุทธศาสตร์ที่ 2 คะแนนเฉลี่ย 7.77 แปรผลค่าเฉลี่ยความพึงพอใจได้ พอใจ

อันดับ 2 ยุทธศาสตร์ที่ 1 คะแนนเฉลี่ย 7.76 แปรผลค่าเฉลี่ยความพึงพอใจได้ พอใจ

อันดับ 3 ยุทธศาสตร์ที่ 3 คะแนนเฉลี่ย 7.32 แปรผลค่าเฉลี่ยความพึงพอใจได้ พอใจ

ที่มีความพึงพอใจต่ำสุด 3 อันดับสุดท้ายคือ

อันดับ 8 ยุทธศาสตร์ที่ 5 คะแนนเฉลี่ย 6.40 แปรผลค่าเฉลี่ยความพึงพอใจได้ พอใจ

อันดับ 9 ยุทธศาสตร์ที่ 10 คะแนนเฉลี่ย 6.04 แปรผลค่าเฉลี่ยความพึงพอใจได้ พอใจ

อันดับ 10 ยุทธศาสตร์ที่ 7 คะแนนเฉลี่ย 5.30 แปรผลค่าเฉลี่ยความพึงพอใจได้ ปานกลาง

4. สรุปผลความพึงพอใจต่อผลการดำเนินงานตามยุทธศาสตร์ เขต 4

ที่มีความพึงพอใจสูงสุด 3 อันดับแรกคือ

อันดับ 1 ยุทธศาสตร์ที่ 1 คะแนนเฉลี่ย 7.45 แปรผลค่าเฉลี่ยความพึงพอใจได้ พอใจ

อันดับ 2 ยุทธศาสตร์ที่ 2 คะแนนเฉลี่ย 7.33 แปรผลค่าเฉลี่ยความพึงพอใจได้ พอใจ

อันดับ 3 ยุทธศาสตร์ที่ 3 คะแนนเฉลี่ย 7.02 แปรผลค่าเฉลี่ยความพึงพอใจได้ พอใจ

ที่มีความพึงพอใจต่ำสุด 3 อันดับสุดท้ายคือ

อันดับ 8 ยุทธศาสตร์ที่ 7 คะแนนเฉลี่ย 5.73 แปรผลค่าเฉลี่ยความพึงพอใจได้ ปานกลาง

อันดับ 9 ยุทธศาสตร์ที่ 9 คะแนนเฉลี่ย 5.71 แปรผลค่าเฉลี่ยความพึงพอใจได้ ปานกลาง

อันดับ 10 ยุทธศาสตร์ที่ 10 คะแนนเฉลี่ย 5.59 แปรผลค่าเฉลี่ยความพึงพอใจได้ ปานกลาง

5. สรุปผลความพึงพอใจต่อผลการดำเนินงานตามยุทธศาสตร์ รวมทั้ง 4 เขต

ที่มีความพึงพอใจสูงสุด 3 อันดับแรกคือ

อันดับ 1 ยุทธศาสตร์ที่ 2 คะแนนเฉลี่ย 7.63 แปรผลค่าเฉลี่ยความพึงพอใจได้ พอใจ

อันดับ 2 ยุทธศาสตร์ที่ 1 คะแนนเฉลี่ย 7.54 แปรผลค่าเฉลี่ยความพึงพอใจได้ พอใจ

อันดับ 3 ยุทธศาสตร์ที่ 3 คะแนนเฉลี่ย 7.22 แปรผลค่าเฉลี่ยความพึงพอใจได้ พอใจ

ที่มีความพึงพอใจต่ำสุด 3 อันดับสุดท้าย

อันดับ 8 ยุทธศาสตร์ที่ 5 คะแนนเฉลี่ย 5.97 แปรผลค่าเฉลี่ยความพึงพอใจได้ ปานกลาง

อันดับ 9 ยุทธศาสตร์ที่ 7 คะแนนเฉลี่ย 5.58 แปรผลค่าเฉลี่ยความพึงพอใจได้ ปานกลาง

อันดับ 10 ยุทธศาสตร์ที่ 10 คะแนนเฉลี่ย 5.56 แปรผลค่าเฉลี่ยความพึงพอใจได้ ปานกลาง

6. อภิปรายผลความพึงพอใจต่อผลการดำเนินงานตามยุทธศาสตร์ ทั้ง 4 เขต

จากผลการสรุปความพึงพอใจในรายยุทธศาสตร์ในทุกเขต ยุทธศาสตร์ที่มีความพึงพอใจสูงสุด 3 อันดับแรก จะเป็นยุทธศาสตร์ที่ 1, 2 และ 3 เพียงแต่จะมีการได้ลำดับที่แตกต่างกันไปบ้างตามเขต โดยเขต 1 เขต 2 และเขต 3 จะเป็นอันดับยุทธศาสตร์ที่ 2, 1 และ 3 ตามลำดับ ส่วนในเขต 4 จะเป็นอันดับยุทธศาสตร์ที่ 1, 2 และ 3 ตามลำดับ ซึ่งค่าเฉลี่ยของคะแนนไม่ต่างกันมากและแปรผลค่าเฉลี่ยความพึงพอใจได้ พอใจ เหมือนกันทั้งหมด และเมื่อพิจารณาแล้ว ยุทธศาสตร์ที่ 2 ที่ว่าด้วยเรื่องการส่งเสริมพัฒนาศิลปวัฒนธรรมร่วมสมัยให้มีคุณค่าเพื่อนำมาขับเคลื่อนยุทธศาสตร์เมือง เช่น โครงการทำบุญตักบาตรวันขึ้นปีใหม่, โครงการประเพณีสุดยอดสงกรานต์อีสาน เทศกาลดอกคูณ-เสียงแคนและถนนข้าวเหนียว, โครงการอนุรักษ์ฟื้นฟูประเพณีและวัฒนธรรมของชุมชนในเขตเทศบาลนครขอนแก่นและโครงการส่งเสริมประเพณีและวัฒนธรรมท้องถิ่น ฯลฯ ยุทธศาสตร์ที่ 1 ที่ว่าด้วยเรื่องการพัฒนานครขอนแก่นเป็นนครแห่งการประชุมสัมมนาและเป็นศูนย์กลางพาณิชยกรรมของภูมิภาค คือ กิจกรรมส่งเสริมการท่องเที่ยวและกระตุ้นเศรษฐกิจในเขตเทศบาลนครขอนแก่น เช่น กิจกรรมมหัศจรรย์พันธุ์ไม้นานาชาติ, กิจกรรมส่งท้ายปีเก่าต้อนรับปีใหม่ ฯลฯ และยุทธศาสตร์ที่ 3 ที่ว่าด้วยเรื่องการส่งเสริมผู้ประกอบการเพื่อเพิ่มมูลค่าวิสาหกิจชุมชน เช่น โครงการถนนคนเดินขอนแก่น, กิจกรรมกองทุนตั้งตัว จะเห็นได้ว่าทั้ง 3 ยุทธศาสตร์นี้ เป็นยุทธศาสตร์ที่มีโครงการและกิจกรรมจัดออกมาให้เห็นเป็นรูปธรรม ประชาชนสามารถมีส่วนร่วมในโครงการได้ โดยมีประเด็นที่ได้รับคะแนนเฉลี่ยสูงสุดเรียงจากมากไปน้อย ดังนี้

อันดับ 1 คือประเด็นที่ 6. การดำเนินงานเป็นไปตามระยะเวลาที่กำหนด

อันดับ 2 คือประเด็นที่ 9. ผลสัมฤทธิ์ในเชิงภาพรวม

อันดับ 3 คือประเด็นที่ 8. ประโยชน์ที่ประชาชนได้รับจากการดำเนินโครงการ/กิจกรรม

อันดับ 4 คือประเด็นที่ 2. มีการประชาสัมพันธ์ให้ประชาชนรับรู้ข้อมูลของโครงการ/กิจกรรม

อันดับ 5 คือประเด็นที่ 1. มีการเปิดโอกาสให้ประชาชนมีส่วนร่วมในโครงการ/กิจกรรม

ทั้งหมดนี้มีค่าเฉลี่ยอยู่ในช่วง 6.01-8.00 แปรผลค่าเฉลี่ยความพึงพอใจได้ พอใจ เพราะกิจกรรมหรือโครงการในยุทธศาสตร์เหล่านี้ เป็นกิจกรรมที่จะจัดขึ้นตามช่วงเวลาของเทศกาล ซึ่งทางเทศบาลสามารถทำให้กิจกรรมออกมาได้ตามเวลาที่กำหนด เช่น โครงการทำบุญตักบาตรวันขึ้นปีใหม่, โครงการประเพณีสุดยอดสงกรานต์อีสาน เทศกาลดอกคูณ-เสียงแคนและถนนข้าวเหนียว, กิจกรรมมหัศจรรย์พันธุ์ไม้นานาชาติ, กิจกรรมส่งท้ายปีเก่าต้อนรับปีใหม่ เป็นต้น ทำให้มองเห็นผลสัมฤทธิ์ในเชิงภาพรวมได้อย่างชัดเจน ประชาชนได้ประโยชน์จากโครงการ ทั้งนี้ทางเทศบาลมีการประชาสัมพันธ์ให้ประชาชนรับรู้ข้อมูลข่าวสารของการจัดงานได้ดีอีกด้วย ทำให้ประชาชนได้มีโอกาสเข้ามาร่วมกิจกรรหรือโครงการ

ส่วนยุทธศาสตร์ที่มีความพึงพอใจน้อยสุด 3 อันดับสุดท้ายใน เขต 1 เขต 2 และ เขต 3 จะเป็นยุทธศาสตร์ที่ 5, 7 และ 10 เพียงแต่จะมีลำดับที่แตกต่างกันไปบ้างตามเขต ส่วนในเขต 4 ความพึงพอใจน้อยสุดเป็นยุทธศาสตร์ที่ 7, 9 และ 10 ซึ่งที่กล่าวมาทั้งหมดนี้ ยุทธศาสตร์ที่ 5, 7 และ 10 แปรผลค่าเฉลี่ยความพึงพอใจได้ ปานกลาง ส่วนในยุทธศาสตร์ที่ 9 แปรผลค่าเฉลี่ยความพึงพอใจได้ พอใจ ทั้งนี้เหตุผลหลักอย่างหนึ่งที่ทำให้ยุทธศาสตร์มีค่าเฉลี่ยคะแนนที่ต่ำกว่าเนื่องจาก ประชาชนเข้าไม่ถึง หรือไม่ทราบว่ามีโครงการเหล่านั้นอยู่ และไม่ได้รับประโยชน์จากโครงการเหล่านั้น

เมื่อพิจารณาแล้ว ยุทธศาสตร์ที่ 5 ที่ว่าด้วยเรื่องการพัฒนาและรักษาคุณภาพสิ่งแวดล้อมให้อยู่ในระดับมาตรฐานสากล เช่น โครงการส่งเสริมการมีส่วนร่วมของชุมชนในการพัฒนาสิ่งแวดล้อมและเพิ่มรายได้ท้องถิ่น, โครงการคนขอนแก่นหัวใจไร้มลพิษ (low carbon city), โครงการส่งเสริมการมีส่วนร่วม ของชุมชนในการรักษาความ สะอาดถนนสายหลักฯลฯ ซึ่งจะเห็นได้ว่าในความเป็นจริงยังไม่สามารถลดมลพิษในเมืองได้ หรืออาจจะลดมลพิษได้แต่ก็ไม่มากหรือแตกต่างไปจากเดิม ทำให้ประชาชนรู้สึกว่าไม่แตกต่าง เช่น ควันไอเสียจากรถยนต์ตามท้องถนน โดยเฉพาะในจุดที่มีการจราจรติดขัด ทั้งนี้ส่วนหนึ่งมาจากการที่ประชาชนมีการใช้รถกันมากขึ้น และที่เห็นได้ชัดเจนที่สุดคือในเรื่องขยะ คือ ในจุดที่ทิ้งขยะมีขยะจำนวนมาก และส่งกลิ่นเหม็น รถเก็บขยะของทางเทศบาลมาเก็บขยะไม่สม่ำเสมอตามเวลาที่ควรมา และในการมาแต่ละครั้งเก็บขยะได้ไม่หมด อาจจะเนื่องมาจากความไม่พร้อมของทีมงานเก็บขยะ ทั้งนี้ก็ไม่ใช้ความผิดของทางเทศบาลฝ่ายเดียว เพราะฝ่ายประชาชนเองบางส่วนก็ไม่มีวินัยในการทิ้งขยะ ทิ้งขยะไม่เป็นที่ ไม่มีการคัดแยกขยะ ซึ่งปัญหาเหล่านี้จะต้องได้รับความร่วมมือทั้งสองฝ่ายช่วยกันแก้ปัญหา ควรมีการจัดประชุมในชุมชน เพื่อให้ความรู้และความสำคัญในการจัดการกับขยะ เช่น การคัดแยกขยะ การทิ้งขยะให้เป็นที่ เป็นต้น

สำหรับในยุทธศาสตร์ที่ 7 ที่ว่าด้วยเรื่องการสร้างสังคมแห่งการเรียนรู้เพื่อรองรับ AEC และให้พร้อมต่อการเปลี่ยนแปลงสู่สากล เช่น โครงการสร้างสังคมแห่งการอ่าน, โครงการสนับสนุนค่าใช้จ่ายในการจัดการศึกษาตั้งแต่ระดับอนุบาลจนจบการศึกษาขั้นพื้นฐาน, ศูนย์เยาวชนและครอบครัวเทศบาลนครขอนแก่น, โครงการมหกรรมหุ่นยนต์ฯลฯ และยุทธศาสตร์ที่ 10 ที่ว่าด้วยเรื่องการพัฒนาโครงสร้างและศักยภาพองค์กรให้เป็นองค์กรที่มีสมรรถนะสูง เช่น โครงการพัฒนาบุคลากร, โครงการจัดทำข้อมูลแผนที่พื้นฐาน (base map), โครงการก่อสร้างปรับปรุงอาคารสำนักงานและสวนสาธารณะ, โครงการจัดซื้อวัสดุและครุภัณฑ์ต่างๆ เป็นต้น จะเห็นโครงการเหล่านี้ไม่ได้จัดออกมาเป็นรูปธรรมอย่างชัดเจน ประชาชนไม่มีส่วนร่วม หรือไม่รู้ ไม่เห็น ในการดำเนินโครงการ เช่น โครงการสร้างสังคมแห่งการอ่าน ถ้าเป็นความเห็นของประชาชนก็จะไม่รู้เรื่องเกี่ยวกับโครงการด้วย ว่าจัดอย่างไร จัดที่ไหน ดำเนินการอย่างไร, หรือจะเป็นโครงการพัฒนาบุคลากร ซึ่งเป็นโครงการที่ประชาชนหรือชาวบ้านไม่รู้เรื่องหรือมีส่วนเกี่ยวข้องด้วย จะเห็นได้ว่าทั้ง 3 ยุทธศาสตร์นี้ เป็นยุทธศาสตร์ที่ ไม่มีโครงการและกิจกรรมจัดออกมาให้เห็นเป็นรูปธรรม หรือไม่ชัดเจน ทำให้ประชาชนไม่มีส่วนร่วมในโครงการ

โดยมีประเด็นที่ ได้รับคะแนนเฉลี่ยต่ำสุด เรียงจากน้อยไปน้อยที่สุด ได้ดังนี้

อันดับ 6 คือประเด็นที่ 7. ผลการดำเนินโครงการ/กิจกรรมนำไปสู่การแก้ไขปัญหาของประชาชน

อันดับ 7 คือประเด็นที่ 3. มีการเปิดโอกาสให้ประชาชนแสดงความคิดเห็นในโครงการ/กิจกรรม

อันดับ 8 คือประเด็นที่ 4. มีการรายงานผลการดำเนินงานของโครงการ/กิจกรรมต่อสาธารณะ

อันดับ 9 คือประเด็นที่ 5. มีการเปิดโอกาสให้ประชาชนตรวจสอบการดำเนินโครงการ/กิจกรรม

ทั้งหมดนี้มีค่าเฉลี่ยอยู่ในช่วง 6.01-8.00 ซึ่งยังแปรผลค่าเฉลี่ยความพึงพอใจได้ในระดับ พอใจ อยู่เพียงแต่มีค่าเฉลี่ยที่ต่ำกว่าประเด็นที่ 6, 9, 8, 2 และ 1 เพราะกิจกรรมหรือโครงการในยุทธศาสตร์เหล่านี้ เป็นกิจกรรมที่ไม่เห็นผลการดำเนินงานออกมาอย่างชัดเจน ประชาชนไม่สามารถแสดงความคิดเห็นได้ เนื่องจากหน่วยงานเทศบาลนั้นมีการประชุมทั้งก่อนเริ่มโครงการและหลังโครงการเสร็จสิ้นอยู่แล้ว ซึ่งถ้ามีการประชาสัมพันธ์ให้ประชาชนที่สนใจ สามารถเข้าร่วมประชุมและแสดงความคิดเห็นได้ก็จะทำให้มีการพัฒนาบ้านเมืองร่วมกันได้ แต่ในส่วนใหญ่แล้วมักจะไม่มีประชาชนเข้ามาร่วมประชุมด้วย ทั้งนี้ทางเทศบาลอาจจะไม่ได้ประชาสัมพันธ์เรื่องการประชุมโครงการให้กับประชาชนรับทราบ หรือประชาสัมพันธ์แล้วแต่ประชาชนก็ไม่เข้าร่วมประชุมเอง เป็นต้น ดังนั้นต้องทำให้ประชาชนตระหนักถึงความสำคัญในการมีส่วนร่วมเข้ามาแสดงความคิดเห็นในการบริหารบ้านเมือง เช่น การจัดประชุมในหมู่บ้าน การปลูกฝังเยาวชนในสถานศึกษา เป็นต้น

ส่วนการที่ไม่มีการรายงานผลการดำเนินงานออกมาสู่สาธารณะ ทางเทศบาลควรมีการประชาสัมพันธ์ให้มากขึ้นและทั่วถึง หรือจัดการประชุมเพื่อชี้แจ้งผลการดำเนินงานในท้องถิ่น เป็นต้น ส่วนในประเด็นที่ ประชาชนไม่สามารถตรวจสอบการดำเนินงานได้ ส่วนหนึ่งอาจจะมาจากขั้นตอนการทำงานของทางเทศบาล หรือในส่วนของประชาชนเองก็อาจจะไม่ทราบถึงขั้นตอน หรือวิธีการเพื่อจะขอตรวจสอบการดำเนินการของโครงการ สรุปได้ว่า การเปิดโอกาสให้ประชาชนแสดงความคิดเห็นการรายงานผลการดำเนินงานของโครงการการเปิดโอกาสให้ประชาชนตรวจสอบการดำเนินโครงการ สามารถจัดการได้โดยการจัดประชุมในท้องถิ่น หรือก็คือ เจ้าหน้าที่ทางเทศบาลต้องเจอกับประชาชน ให้มากขึ้นจึงจะทำให้ผลการดำเนินโครงการนำไปสู่การแก้ไขปัญหาของประชาชนได้

ข้อเสนอแนะ

ในภาพรวมแล้วเหตุผลหลักอย่างหนึ่ง ที่ทำให้ผลการสำรวจบางยุทธศาสตร์มีค่าเฉลี่ยต่ำ เนื่องจากประชาชนเข้าไม่ถึง หรือไม่ทราบว่ามีโครงการเหล่านั้นอยู่ จึงไม่ได้รับประโยชน์จากโครงการเหล่านั้น เปรียบได้กับ “การให้ที่ไม่ถึงมือผู้รับ” ซึ่งส่วนใหญ่แล้วจะเป็นยุทธศาสตร์ที่ไม่มีการ

จัดงานหรือกิจกรรมออกมาสู่สาธารณะชน หรือก็คือไม่มีความเป็นรูปธรรม ดังนั้นเนื้อในของโครงการในยุทธศาสตร์ควรมีเสียง หรือความต้องการของประชนรวมอยู่ด้วย จะทำให้แก้ไขปัญหาได้ตรงจุดมากขึ้น ซึ่งทางออกหนึ่งก็คือ ควรมีการพบปะกันระหว่างเจ้าหน้าที่ในหน่วยงานเทศบาล กับประชาชนให้มากขึ้น โดยการประสานงานระหว่างเจ้าหน้าที่เทศบาลกับผู้นำชุมชน ให้มีการประชุมระดับชุมชน เช่น ในศาลากลางบ้าน ผู้นำชุมชนจัดเตรียมคนเข้าประชุม ทางเทศบาลเองก็จัดเตรียมโครงการที่จะพัฒนาชุมชน โดยหลักแล้วในการประชุมควรจะเป็นดังนี้

1. จัดประชุมระดับชุมชนเพื่อรับทราบปัญหา และความต้องการของประชาชนในชุมชนนั้นๆ
2. หน่วยงานเทศบาลวางแผน, เตรียมการแก้ไขปัญหา เพื่อตอบสนองความต้องการของประชาชน
3. ดำเนินการ
4. จัดประชุมเพื่อสรุปผลการดำเนินการ พร้อมกับการรับทราบปัญหา และความต้องการใหม่ รวมทั้งพูดคุยโครงการใหม่ในยุทธศาสตร์ที่จะมาพัฒนาชุมชนต่อไป

เมื่อทำได้เช่นนี้ก็จะเป็นการเปิดโอกาสให้ประชาชนแสดงความคิดเห็น และมีส่วนร่วม ในโครงการหรือกิจกรรมที่มาพัฒนาชุมชน และยังเป็นการประชาสัมพันธ์ให้ประชาชนรับรู้ข้อมูลของโครงการ ทั้งก่อนเริ่มโครงการ และสิ้นสุดโครงการ เป็นการรายงานผลการดำเนินงานและเปิดโอกาสให้ประชาชนตรวจสอบการดำเนินโครงการได้ไปในตัว นำไปสู่การแก้ไขปัญหาของประชาชน และประชาชนได้รับประโยชน์อย่างแท้จริง

ข้อเสนอแนะเพิ่มเติมอีกส่วนหนึ่งก็คือ ควรมีการปลูกฝังเยาวชนในสถานศึกษา ให้ตระหนักรู้ถึงความสำคัญในการมีส่วนร่วมในการพัฒนาบ้านเมือง ความมีวินัยในการอยู่ร่วมกันในสังคม เพราะในวันข้างหน้าเยาวชนก็จะเติบโตเป็นผู้ใหญ่ที่จะเป็นกำลังหลักในการพัฒนาบ้านเมืองต่อไป

****